

quaderni di statistica

COSTRUZIONI

2017

Rimini

- * imprese attive per natura giuridica
- * unità locali attive per tipo di unità locale
- * imprese attive per classe di addetti
- * addetti alle imprese attive per classe di addetti

a cura dell'ufficio statistica e studi della
**camera di commercio della Romagna -
Forlì-Cesena e Rimini**

Avvertenze generali e legende

AVVERTENZE GENERALI

FONTE

La fonte dei dati è il Registro delle Imprese tenuto dalla Camera di Commercio della Romagna – Forlì-Cesena e Rimini; la gestione del Registro avviene, come per la totalità delle Camere di Commercio italiane, attraverso l'infrastruttura fornita da INFOCAMERE (Società Consortile delle Camere di Commercio Italiane p. A.); le informazioni inserite dall'Ufficio Registro Imprese camerale alimentano, fra le altre, anche la banca dati **StockView**. I risultati sono poi rielaborati da **SIMET**, un sistema di monitoraggio dell'economia del territorio realizzato dall'Azienda Speciale C.I.S.E. per conto della Camera di Commercio della Romagna – Forlì-Cesena e Rimini, che genera la maggioranza delle tavole di questa pubblicazione.

Naturalmente le tavole riportate di seguito risentono di eventuali limiti della fonte originale e, quindi si rende necessario rammentare le principali disposizioni amministrative inerenti la tenuta del Registro delle Imprese onde meglio interpretarne le risultanze.

CONTENUTO

La disciplina del Registro è contenuta principalmente nell'art. 8 della Legge 29/12/1993 n. 580 e nel DPR 7/12/95 n. 581 e successive modifiche.

L'iscrizione va effettuata alla Camera di Commercio della provincia dove si trova la sede legale dell'impresa e presso le Camere di Commercio dove si trovano altre unità locali.

Sono soggetti all'obbligo dell'iscrizione nel Registro le **imprese** che esercitano:

- 1) un'attività industriale diretta alla produzione di beni e servizi;
- 2) un'attività intermediaria nella circolazione dei beni;
- 3) un'attività di trasporto per terra, per acqua o per aria;
- 4) un'attività bancaria o assicurativa;
- 5) altre attività ausiliarie delle precedenti.

Oltre queste attività la normativa assoggetta all'obbligo anche le attività agricole esercitate dagli imprenditori agricoli di cui all'art. 2135 del Codice Civile e dai coltivatori diretti, con iscrizione nella sezione speciale del Registro.

Restano escluse le attività economiche e professionali per le quali sussiste l'obbligo di iscrizione in Albi tenuti da Ordini e Collegi professionali fatto salvo per le “**società tra avvocati**” di cui al D.Lgs. n. 96/2001 e per le “**società tra professionisti**” (STP), la cui attuale disciplina è contenuta nella Legge 183/2011 e nel regolamento di attuazione emanato con Decreto del Ministero della Giustizia n. 34/2013.

Inoltre la pubblica amministrazione, centrale e periferica, non è sottoposta all'obbligo di iscrizione al Registro Imprese salvo gli **Enti pubblici** aventi per oggetto esclusivo o principale un'**attività commerciale** (art. 2201 del Codice Civile) e le **aziende speciali** degli enti locali che devono essere iscritte nel Registro delle Imprese ai sensi del D.Lgs. 267/2000 (Testo Unico degli enti Locali), vista la loro autonomia imprenditoriale. Le istituzioni degli enti locali, invece, considerata la loro natura di organismo strumentale dell'ente locale per l'esercizio di servizi sociali sono tenute ad iscriversi nel Repertorio Economico amministrativo.

Tali vincoli giuridici trovano riflesso nei dati statistici esposti che, di conseguenza, non comprendono tutte le attività di produzione o di servizio.

A partire dal 2008 l'informazione degli addetti ottenibile dalla banca dati statistica è riferita all'impresa e riguarda tutto il personale occupato nell'impresa stessa in tutte le sue unità locali siano esse situate sul territorio provinciale o in altre province.

Va sottolineato che tale informazione è raccolta tramite autodichiarazione da parte delle imprese ed aggiornata trimestralmente con sistemi automatici di incrocio con l'archivio dell'INPS. Nel corso degli anni questo incrocio è divenuto sempre più accurato e tempestivo tuttavia comporta ancora errori di stima. In primo luogo, in assenza di aggiornamento da INPS o dall'impresa, i

valori degli addetti registrati negli anni precedenti non vengono cancellati e continuano ad essere conteggiati qualora l'impresa risulti ancora attiva. Va detto che dalla fine del 2014 è già possibile individuare gli addetti nei vari comuni in cui l'impresa opera, ma nella stesura di questo elaborato non si è ritenuto opportuno modificare la reportistica. Gli addetti sono quindi attribuiti tutti alla sede dell'impresa e non distribuiti nelle varie unità locali dove essi effettivamente lavorano.

E' altresì importante sottolineare che i dati qui riportati non sono direttamente confrontabili con quelli ISTAT (Censimento Generale dell'Industria, dell'Agricoltura ecc.) oltre che per le differenti date di rilevazione e diversi criteri di individuazione e localizzazione delle imprese, anche per la sostanziale diversità del campo di osservazione dei fenomeni.

DEFINIZIONI

"Per **impresa (ditta)** si intende l'organizzazione di un'attività economica esercitata con carattere professionale al fine della produzione o dello scambio di beni o servizi. Le imprese possono essere unilocalizzate, costituite, cioè, da una sola unità locale o plurilocalizzate, costituite da due o più unità locali delle quali una coincidente con la sede dell'impresa." (ISTAT). Le imprese plurilocalizzate in più province sono conteggiate una sola volta ed attribuite alla provincia nella quale l'iniziativa imprenditoriale ha la sede legale.

"Per **unità locale** si intende l'impianto (o corpo di impianti) situato in un dato luogo e variamente denominato (stabilimento, laboratorio, negozio, ristorante, albergo, bar, ufficio, ecc.) in cui viene effettuata la produzione o la distribuzione di beni o la prestazione di servizi" (ISTAT).

"Gli **addetti** sono costituiti dalle persone indipendenti e dipendenti, occupate nelle unità locali" (ISTAT). Nel Registro delle Imprese gli addetti sono riferiti all'impresa.

DESCRIZIONE DELLE TABELLE

Per aiutare il lettore si riporta di seguito la descrizione delle singole tabelle indicandone il contenuto e le principali avvertenze.

Dall'edizione 2009 si è adottata la classificazione delle attività economiche **ATECO 2007** al posto dell'ATECO2002 utilizzata in precedenza; per questa ragione i valori riportati non possono essere confrontati direttamente con la serie precedente. Le attività economiche sono raggruppate per sezione (una lettera), divisione (due cifre), gruppo (tre cifre) e classe (quattro cifre).

Le tabelle presentano diverse abbreviazioni e pertanto si è ritenuto utile riportare nelle pagine seguenti la classificazione delle attività economiche adottata con la descrizione completa e lo schema di raggruppamento dei comuni per aree geografiche.

Le imprese che non hanno descritto nel dettaglio l'attività svolta sono state conteggiate in gruppi con estensione numerica .0 e con la stessa etichetta della divisione corrispondente; così ad esempio il gruppo "A.01.0 Agricoltura, caccia e relativi servizi" è da intendersi come il gruppo delle imprese della divisione "A.01 Agricoltura, caccia e relativi servizi" che svolgono attività non meglio specificata e che, quindi, non è stato possibile assegnare agli altri gruppi.

Le tabelle del presente volume sono:

TAB. CS.01.xx - Numero delle imprese attive suddivise per natura giuridica, per divisione, gruppo e per comune o aggregazione territoriale.

TAB. CS.02.xx - Numero delle unità locali delle imprese attive suddivise per tipo di unità locale, per divisione, gruppo e per comune o aggregazione territoriale. Nella colonna "sedi" sono riportate le imprese che hanno la sede principale in provincia e in "unità locali con sede in provincia" le altre unità locali provinciali delle imprese riportate nella prima colonna; "prime unità locali con sede fuori provincia" è da intendersi come il numero delle imprese con sede in altre province e localizzate anche a Forlì-Cesena mentre le "altre unità locali" sono le localizzazioni che non rientrano nei casi precedenti e nella quasi totalità rappresentano le unità locali (diverse dalla prima) di imprese con sede non in provincia. Si tenga presente che non sono comprese le unità locali delle imprese con sede in provincia localizzate in altri territori.

TAB. CS.03.xx - Numero delle imprese attive suddivise per classi di addetti, per divisione, gruppo e per comune o aggregazione territoriale. In relazione ad un certo numero di imprese non si dispone del numero degli addetti: questi casi vengono conteggiati nella prima colonna (0 addetti) assieme a quelli in cui effettivamente non ci sono addetti. L'ultima classe di addetti riportata in questa tavola (più di 250 addetti) è stata ottenuta sommando le numerose classi fornite da Stock View in quanto tale dettaglio è risultato eccessivo per la struttura economica provinciale. Tutte le informazioni sul numero degli addetti sono state raccolte nelle tabb. CS.04.xx.

TAB. CS.04.xx - Numero degli addetti alle imprese attive suddivisi per classi di addetti, per divisione, gruppo e per comune o aggregazione territoriale. Tutte le informazioni sul numero delle imprese sono state raccolte nelle tabb. CS.03.xx.

Per quanto attiene l'analisi effettuata non è stato possibile, per ovvi motivi di spazio, fornire tutti i dati con il massimo dettaglio ma si è ritenuto opportuno valutare, da caso a caso, secondo la seguente priorità:

- 1) totale per divisione (primi due numeri della classificazione ATECO 2007);
- 2) totale per gruppo (primi tre numeri della classificazione ATECO 2007);
- 3) totale per territorio (comune ed aggregazione territoriale);
- 4) totale di ogni divisione significativa per territorio;
- 5) totale di ogni gruppo significativo per territorio;

Per divisione e gruppo “significativo” si intende che comprenda almeno 20 imprese ed almeno 200 addetti.

Ulteriori dettagli sono reperibili nel volume “Attività economiche” della medesima serie “Quaderni di statistica”.

Legenda delle attività economiche per sezioni in codifica Ateco 2007

- A - Agricoltura, silvicoltura e pesca
- B - Estrazione di minerali da cave e miniere
- C - Attività manifatturiere
- D - Fornitura di energia elettrica, gas, vapore e aria condizionata
- E - Fornitura di acqua; reti fognarie, attività di gestione dei rifiuti e risanamento
- F - Costruzioni
- G - Commercio all'ingrosso e al dettaglio; riparazione di autoveicoli e motocicli
- H - Trasporto e magazzinaggio
- I - Attività dei servizi di alloggio e di ristorazione
- J - Servizi di informazione e comunicazione
- K - Attività finanziarie e assicurative
- L - Attività immobiliari
- M - Attività professionali, scientifiche e tecniche
- N - Noleggio, agenzie di viaggio, servizi di supporto alle imprese
- O - Amministrazione pubblica e difesa; assicurazione sociale obbligatoria
- P - Istruzione
- Q - Sanità e assistenza sociale
- R - Attività artistiche, sportive, di intrattenimento e divertimento
- S - Altre attività di servizi
- T - Attività di famiglie e convivenze come datori di lavoro per personale domestico; produzione di beni e servizi indifferenziati per uso proprio da parte di famiglie e convivenze
- U - Organizzazioni ed organismi extraterritoriali
- X - Imprese non classificate

Legenda delle attività economiche per divisioni e gruppi della sezione F in codifica Ateco 2007

F - Costruzioni

F 41 - Costruzione di edifici

- F 41.0 - Costruzione di edifici
- F 41.1 - Sviluppo di progetti immobiliari
- F 41.2 - Costruzione di edifici residenziali e non residenziali

F 42 - Ingegneria civile

- F 42.0 - Ingegneria civile
- F 42.1 - Costruzione di strade e ferrovie
- F 42.2 - Costruzione di opere di pubblica utilità
- F 42.9 - Costruzione di altre opere di ingegneria civile

F 43 - Lavori di costruzione specializzati

- F 43.0 - Lavori di costruzione specializzati
- F 43.1 - Demolizione e preparazione del cantiere edile
- F 43.2 - Installazione di impianti elettrici, idraulici ed altri lavori di costruzione e installazione
- F 43.3 - Completamento e finitura di edifici
- F 43.9 - Altri lavori specializzati di costruzione

Legenda delle aggregazioni territoriali

Rimini per Altimetrie

Montagna

Casteldelci
Pennabilli

Collina

Coriano
Gemmano
Mondaino
Montefiore Conca
Montegridolfo
Morciano di Romagna
Saludecio
San Clemente
Verucchio
Poggio Torriana
Maiolo
Montescudo-Monte Colombo
Novafeltria
San Leo
Sant'Agata Feltria
Talamello

Pianura

Bellaria-Igea Marina
Cattolica
Misano Adriatico
Riccione
Rimini
San Giovanni in Marignano
Santarcangelo di Romagna

Rimini per Vallate

Valmarecchia

Verucchio
Casteldelci
Poggio Torriana
Maiolo
Novafeltria
Pennabilli
San Leo
Sant'Agata Feltria
Talamello

Area del Basso Conca

Cattolica
Misano Adriatico
San Giovanni in Marignano

Valconca

Gemmano
Mondaino
Montefiore Conca
Montegridolfo
Morciano di Romagna
Saludecio
San Clemente
Montescudo-Monte Colombo

Grandi Centri

Rimini

Comuni di Cintura

Bellaria-Igea Marina
Coriano
Riccione
Santarcangelo di Romagna

Rimini per Unioni

Unione di Comuni Valmarecchia

Santarcangelo di Romagna
Verucchio
Casteldelci
Poggio Torriana
Maiolo
Novafeltria
Pennabilli
San Leo
Sant'Agata Feltria
Talamello

Unione della Valconca

Gemmano
Mondaino
Montefiore Conca
Montegridolfo
Morciano di Romagna
Saludecio
San Clemente
Montescudo-Monte Colombo
Bellaria-Igea Marina
Cattolica
Coriano
Misano Adriatico
Riccione
Rimini
San Giovanni in Marignano

Rimini per Vocazioni turistiche

Comuni Marittimi

Bellaria-Igea Marina
Cattolica
Misano Adriatico
Riccione
Rimini



Imprese attive per natura giuridica

TAB. CS.01.01 - Imprese attive per natura giuridica e divisione Ateco - F - Costruzioni
 Rimini - Situazione al 31/12/2017

	Imprese individuali	Società di persone	Società di capitale	Consorzi	Cooperative	Altre forme	Totale
F 41 - Costruzione di edifici.....	433	273	496	11	18	3	1.234
F 42 - Ingegneria civile.....	4	7	24	3	1	3	42
F 43 - Lavori di costruzione.. ..	2.935	355	309	4	6	1	3.610
F - Costruzioni.....	3.372	635	829	18	25	7	4.886

Fonte: StockView - Infocamere

Elaborazione: SIMET - Camera di commercio della Romagna - Forlì-Cesena e Rimini

TAB. CS.01.02 - Imprese attive per natura giuridica e gruppo Ateco - F - Costruzioni
Rimini - Situazione al 31/12/2017

	Imprese individuali	Società di persone	Società di capitale	Consorzi	Cooperative	Altre forme	Totale
F 41.0 - Costruzione di edifici.....	2	5	1	1	0	0	9
F 41.1 - Sviluppo di progett..	6	33	74	5	8	1	127
F 41.2 - Costruzione di edif..	425	235	421	5	10	2	1.098
F 42.0 - Ingegneria civile.....	0	0	0	2	0	0	2
F 42.1 - Costruzione di stra..	4	6	14	0	1	1	26
F 42.2 - Costruzione di oper..	0	1	2	0	0	0	3
F 42.9 - Costruzione di altr..	0	0	8	1	0	2	11
F 43.0 - Lavori di costruzio..	0	0	0	0	0	0	0
F 43.1 - Demolizione e prepa..	39	15	11	0	0	0	65
F 43.2 - Installazione di im..	641	200	167	3	2	1	1.014
F 43.3 - Completamento e fin..	2.091	111	104	1	4	0	2.311
F 43.9 - Altri lavori specia..	164	29	27	0	0	0	220
F - Costruzioni.....	3.372	635	829	18	25	7	4.886

Fonte: StockView - Infocamere

Elaborazione: SIMET - Camera di commercio della Romagna - Forlì-Cesena e Rimini

TAB. CS.01.03 - Imprese attive per natura giuridica e territorio - F - Costruzioni
Rimini - Situazione al 31/12/2017

	Imprese individuali	Società di persone	Società di capitale	Consorzi	Cooperative	Altre forme	Totale
Bellaria-Igea Marina.....	276	53	35	1	1	1	367
Cattolica.....	171	34	45	1	1	0	252
Coriano.....	110	20	26	0	0	0	156
Gemmano.....	21	1	2	0	0	0	24
Misano Adriatico.....	206	33	41	0	0	0	280
Mondaino.....	15	2	0	0	0	0	17
Montefiore Conca.....	35	4	2	0	0	0	41
Montegridolfo.....	11	3	1	0	0	0	15
Morciano di Romagna.....	88	23	24	0	0	0	135
Riccione.....	329	64	79	2	2	1	477
Rimini.....	1.243	235	410	11	16	4	1.919
Saludecio.....	54	4	5	0	0	0	63
San Clemente.....	80	13	16	2	0	0	111
San Giovanni in Marignano.....	101	30	22	0	0	0	153
Santarcangelo di Romagna.....	213	49	55	1	2	0	320
Verucchio.....	116	16	15	0	2	0	149
Casteldelci.....	3	1	0	0	0	0	4
Poggio Torriana.....	46	9	9	0	0	1	65
Maiolo.....	8	3	1	0	0	0	12
Montescudo-Monte Colombo.....	96	9	11	0	0	0	116
Novafeltria.....	61	15	18	0	0	0	94
Pennabilli.....	37	4	5	0	1	0	47
San Leo.....	30	3	4	0	0	0	37
Sant'Agata Feltria.....	16	5	1	0	0	0	22
Talamello.....	6	2	2	0	0	0	10
Rimini.....	3.372	635	829	18	25	7	4.886
Montagna.....	40	5	5	0	1	0	51
Collina.....	793	132	137	2	2	1	1.067
Pianura.....	2.539	498	687	16	22	6	3.768
Valmarecchia.....	323	58	55	0	3	1	440
Area del Basso Conca.....	478	97	108	1	1	0	685
Valconca.....	400	59	61	2	0	0	522
Grandi Centri.....	1.243	235	410	11	16	4	1.919
Comuni di Cintura.....	928	186	195	4	5	2	1.320
Comuni Marittimi.....	2.225	419	610	15	20	6	3.295
Unione di Comuni Valmarecchia.....	536	107	110	1	5	1	760
Unione della Valconca.....	400	59	61	2	0	0	522

Fonte: StockView - Infocamere

Elaborazione: SIMET - Camera di commercio della Romagna - Forlì-Cesena e Rimini

TAB. CS.01.04.01 - Imprese attive per natura giuridica e territorio - F 41 - Costruzione di edifici
Rimini - Situazione al 31/12/2017

	Imprese individuali	Società di persone	Società di capitale	Consorzi	Cooperative	Altre forme	Totale
Bellaria-Igea Marina.....	27	18	19	1	0	1	66
Cattolica.....	24	12	27	1	0	0	64
Coriano.....	20	7	15	0	0	0	42
Gemmano.....	9	1	1	0	0	0	11
Misano Adriatico.....	27	10	29	0	0	0	66
Mondaino.....	1	2	0	0	0	0	3
Montefiore Conca.....	6	3	0	0	0	0	9
Montegridolfo.....	1	2	0	0	0	0	3
Morciano di Romagna.....	13	6	19	0	0	0	38
Riccione.....	40	24	49	2	2	1	118
Rimini.....	140	106	246	5	13	1	511
Saludecio.....	12	1	4	0	0	0	17
San Clemente.....	5	5	5	1	0	0	16
San Giovanni in Marignano.....	12	15	13	0	0	0	40
Santarcangelo di Romagna.....	34	26	34	1	0	0	95
Verucchio.....	21	5	10	0	2	0	38
Casteldelci.....	1	1	0	0	0	0	2
Poggio Torriana.....	7	7	3	0	0	0	17
Maiolo.....	0	1	1	0	0	0	2
Montescudo-Monte Colombo.....	18	1	5	0	0	0	24
Novafeltria.....	6	10	12	0	0	0	28
Pennabilli.....	4	3	2	0	1	0	10
San Leo.....	3	2	1	0	0	0	6
Sant'Agata Feltria.....	2	3	0	0	0	0	5
Talamello.....	0	2	1	0	0	0	3
Rimini.....	433	273	496	11	18	3	1.234
Montagna.....	5	4	2	0	1	0	12
Collina.....	124	58	77	1	2	0	262
Pianura.....	304	211	417	10	15	3	960
Valmarecchia.....	44	34	30	0	3	0	111
Area del Basso Conca.....	63	37	69	1	0	0	170
Valconca.....	65	21	34	1	0	0	121
Grandi Centri.....	140	106	246	5	13	1	511
Comuni di Cintura.....	121	75	117	4	2	2	321
Comuni Marittimi.....	258	170	370	9	15	3	825
Unione di Comuni Valmarecchia.....	78	60	64	1	3	0	206
Unione della Valconca.....	65	21	34	1	0	0	121

Fonte: StockView - Infocamere

Elaborazione: SIMET - Camera di commercio della Romagna - Forlì-Cesena e Rimini

TAB. CS.01.04.02 - Imprese attive per natura giuridica e territorio - F 42 - Ingegneria civile
Rimini - Situazione al 31/12/2017

	Imprese individuali	Società di persone	Società di capitale	Consorzi	Cooperative	Altre forme	Totale
Bellaria-Igea Marina.....	0	1	2	0	0	0	3
Cattolica.....	0	0	2	0	0	0	2
Coriano.....	1	0	2	0	0	0	3
Gemmano.....	0	0	0	0	0	0	0
Misano Adriatico.....	1	0	0	0	0	0	1
Mondaino.....	0	0	0	0	0	0	0
Montefiore Conca.....	0	0	0	0	0	0	0
Montegridolfo.....	0	0	0	0	0	0	0
Morciano di Romagna.....	0	0	1	0	0	0	1
Riccione.....	0	0	0	0	0	0	0
Rimini.....	1	2	7	3	0	3	16
Saludecio.....	0	0	0	0	0	0	0
San Clemente.....	0	1	3	0	0	0	4
San Giovanni in Marignano.....	0	0	2	0	0	0	2
Santarcangelo di Romagna.....	0	2	1	0	1	0	4
Verucchio.....	1	0	1	0	0	0	2
Casteldelci.....	0	0	0	0	0	0	0
Poggio Torriana.....	0	1	0	0	0	0	1
Maiolo.....	0	0	0	0	0	0	0
Montescudo-Monte Colombo.....	0	0	0	0	0	0	0
Novafeltria.....	0	0	1	0	0	0	1
Pennabilli.....	0	0	0	0	0	0	0
San Leo.....	0	0	2	0	0	0	2
Sant'Agata Feltria.....	0	0	0	0	0	0	0
Talamello.....	0	0	0	0	0	0	0
Rimini.....	4	7	24	3	1	3	42
Montagna.....	0	0	0	0	0	0	0
Collina.....	2	2	10	0	0	0	14
Pianura.....	2	5	14	3	1	3	28
Valmarecchia.....	1	1	4	0	0	0	6
Area del Basso Conca.....	1	0	4	0	0	0	5
Valconca.....	0	1	4	0	0	0	5
Grandi Centri.....	1	2	7	3	0	3	16
Comuni di Cintura.....	1	3	5	0	1	0	10
Comuni Marittimi.....	2	3	11	3	0	3	22
Unione di Comuni Valmarecchia.....	1	3	5	0	1	0	10
Unione della Valconca.....	0	1	4	0	0	0	5

Fonte: StockView - Infocamere

Elaborazione: SIMET - Camera di commercio della Romagna - Forlì-Cesena e Rimini

TAB. CS.01.04.03 - Imprese attive per natura giuridica e territorio - F 43 - Lavori di costruzione specializzati
Rimini - Situazione al 31/12/2017

	Imprese individuali	Società di persone	Società di capitale	Consorzi	Cooperative	Altre forme	Totale
Bellaria-Igea Marina.....	249	34	14	0	1	0	298
Cattolica.....	147	22	16	0	1	0	186
Coriano.....	89	13	9	0	0	0	111
Gemmano.....	12	0	1	0	0	0	13
Misano Adriatico.....	178	23	12	0	0	0	213
Mondaino.....	14	0	0	0	0	0	14
Montefiore Conca.....	29	1	2	0	0	0	32
Montegridolfo.....	10	1	1	0	0	0	12
Morciano di Romagna.....	75	17	4	0	0	0	96
Riccione.....	289	40	30	0	0	0	359
Rimini.....	1.102	127	157	3	3	0	1.392
Saludecio.....	42	3	1	0	0	0	46
San Clemente.....	75	7	8	1	0	0	91
San Giovanni in Marignano.....	89	15	7	0	0	0	111
Santarcangelo di Romagna.....	179	21	20	0	1	0	221
Verucchio.....	94	11	4	0	0	0	109
Casteldelci.....	2	0	0	0	0	0	2
Poggio Torriana.....	39	1	6	0	0	1	47
Maiolo.....	8	2	0	0	0	0	10
Montescudo-Monte Colombo.....	78	8	6	0	0	0	92
Novafeltria.....	55	5	5	0	0	0	65
Pennabilli.....	33	1	3	0	0	0	37
San Leo.....	27	1	1	0	0	0	29
Sant'Agata Feltria.....	14	2	1	0	0	0	17
Talamello.....	6	0	1	0	0	0	7
Rimini.....	2.935	355	309	4	6	1	3.610
Montagna.....	35	1	3	0	0	0	39
Collina.....	667	72	50	1	0	1	791
Pianura.....	2.233	282	256	3	6	0	2.780
Valmarecchia.....	278	23	21	0	0	1	323
Area del Basso Conca.....	414	60	35	0	1	0	510
Valconca.....	335	37	23	1	0	0	396
Grandi Centri.....	1.102	127	157	3	3	0	1.392
Comuni di Cintura.....	806	108	73	0	2	0	989
Comuni Marittimi.....	1.965	246	229	3	5	0	2.448
Unione di Comuni Valmarecchia.....	457	44	41	0	1	1	544
Unione della Valconca.....	335	37	23	1	0	0	396

Fonte: StockView - Infocamere

Elaborazione: SIMET - Camera di commercio della Romagna - Forlì-Cesena e Rimini

TAB. CS.01.05.01 - Imprese attive per natura giuridica e territorio - F 41.1 - Sviluppo di progetti immobiliari
Rimini - Situazione al 31/12/2017

	Imprese individuali	Società di persone	Società di capitale	Consorzi	Cooperative	Altre forme	Totale
Bellaria-Igea Marina.....	0	0	2	1	0	0	3
Cattolica.....	1	3	3	1	0	0	8
Coriano.....	0	0	1	0	0	0	1
Gemmano.....	0	0	0	0	0	0	0
Misano Adriatico.....	1	1	7	0	0	0	9
Mondaino.....	0	0	0	0	0	0	0
Montefiore Conca.....	0	0	0	0	0	0	0
Montegridolfo.....	0	0	0	0	0	0	0
Morciano di Romagna.....	0	1	4	0	0	0	5
Riccione.....	1	4	8	1	2	1	17
Rimini.....	2	20	39	2	6	0	69
Saludecio.....	1	0	0	0	0	0	1
San Clemente.....	0	0	0	0	0	0	0
San Giovanni in Marignano.....	0	0	4	0	0	0	4
Santarcangelo di Romagna.....	0	2	4	0	0	0	6
Verucchio.....	0	2	2	0	0	0	4
Casteldelci.....	0	0	0	0	0	0	0
Poggio Torriana.....	0	0	0	0	0	0	0
Maiolo.....	0	0	0	0	0	0	0
Montescudo-Monte Colombo.....	0	0	0	0	0	0	0
Novafeltria.....	0	0	0	0	0	0	0
Pennabilli.....	0	0	0	0	0	0	0
San Leo.....	0	0	0	0	0	0	0
Sant'Agata Feltria.....	0	0	0	0	0	0	0
Talamello.....	0	0	0	0	0	0	0
Rimini.....	6	33	74	5	8	1	127
Montagna.....	0	0	0	0	0	0	0
Collina.....	1	3	7	0	0	0	11
Pianura.....	5	30	67	5	8	1	116
Valmarecchia.....	0	2	2	0	0	0	4
Area del Basso Conca.....	2	4	14	1	0	0	21
Valconca.....	1	1	4	0	0	0	6
Grandi Centri.....	2	20	39	2	6	0	69
Comuni di Cintura.....	1	6	15	2	2	1	27
Comuni Marittimi.....	5	28	59	5	8	1	106
Unione di Comuni Valmarecchia.....	0	4	6	0	0	0	10
Unione della Valconca.....	1	1	4	0	0	0	6

Fonte: StockView - Infocamere

Elaborazione: SIMET - Camera di commercio della Romagna - Forlì-Cesena e Rimini

TAB. CS.01.05.02 - Imprese attive per natura giuridica e territorio - F 41.2 - Costruzione di edifici residenziali e non residenziali

Rimini - Situazione al 31/12/2017

	Imprese individuali	Società di persone	Società di capitale	Consorzi	Cooperative	Altre forme	Totale
Bellaria-Igea Marina.....	26	18	17	0	0	1	62
Cattolica.....	23	9	24	0	0	0	56
Coriano.....	20	7	14	0	0	0	41
Gemmano.....	9	1	1	0	0	0	11
Misano Adriatico.....	26	9	22	0	0	0	57
Mondaino.....	1	2	0	0	0	0	3
Montefiore Conca.....	6	3	0	0	0	0	9
Montegridolfo.....	1	2	0	0	0	0	3
Morciano di Romagna.....	13	5	15	0	0	0	33
Riccione.....	39	19	41	1	0	0	100
Rimini.....	137	82	206	2	7	1	435
Saludecio.....	11	1	4	0	0	0	16
San Clemente.....	5	5	5	1	0	0	16
San Giovanni in Marignano.....	12	15	9	0	0	0	36
Santarcangelo di Romagna.....	34	24	30	1	0	0	89
Verucchio.....	21	3	8	0	2	0	34
Casteldelci.....	1	1	0	0	0	0	2
Poggio Torriana.....	7	7	3	0	0	0	17
Maiolo.....	0	1	1	0	0	0	2
Montescudo-Monte Colombo.....	18	1	5	0	0	0	24
Novafeltria.....	6	10	12	0	0	0	28
Pennabilli.....	4	3	2	0	1	0	10
San Leo.....	3	2	1	0	0	0	6
Sant'Agata Feltria.....	2	3	0	0	0	0	5
Talamello.....	0	2	1	0	0	0	3
Rimini.....	425	235	421	5	10	2	1.098
Montagna.....	5	4	2	0	1	0	12
Collina.....	123	55	70	1	2	0	251
Pianura.....	297	176	349	4	7	2	835
Valmarecchia.....	44	32	28	0	3	0	107
Area del Basso Conca.....	61	33	55	0	0	0	149
Valconca.....	64	20	30	1	0	0	115
Grandi Centri.....	137	82	206	2	7	1	435
Comuni di Cintura.....	119	68	102	2	0	1	292
Comuni Marittimi.....	251	137	310	3	7	2	710
Unione di Comuni Valmarecchia.....	78	56	58	1	3	0	196
Unione della Valconca.....	64	20	30	1	0	0	115

Fonte: StockView - Infocamere

Elaborazione: SIMET - Camera di commercio della Romagna - Forlì-Cesena e Rimini

TAB. CS.01.05.03 - Imprese attive per natura giuridica e territorio - F 42.1 - Costruzione di strade e ferrovie
Rimini - Situazione al 31/12/2017

	Imprese individuali	Società di persone	Società di capitale	Consorzi	Cooperative	Altre forme	Totale
Bellaria-Igea Marina.....	0	1	0	0	0	0	1
Cattolica.....	0	0	0	0	0	0	0
Coriano.....	1	0	1	0	0	0	2
Gemmano.....	0	0	0	0	0	0	0
Misano Adriatico.....	1	0	0	0	0	0	1
Mondaino.....	0	0	0	0	0	0	0
Montefiore Conca.....	0	0	0	0	0	0	0
Montegridolfo.....	0	0	0	0	0	0	0
Morciano di Romagna.....	0	0	0	0	0	0	0
Riccione.....	0	0	0	0	0	0	0
Rimini.....	1	2	7	0	0	1	11
Saludecio.....	0	0	0	0	0	0	0
San Clemente.....	0	1	0	0	0	0	1
San Giovanni in Marignano.....	0	0	1	0	0	0	1
Santarcangelo di Romagna.....	0	1	1	0	1	0	3
Verucchio.....	1	0	1	0	0	0	2
Casteldelci.....	0	0	0	0	0	0	0
Poggio Torriana.....	0	1	0	0	0	0	1
Maiolo.....	0	0	0	0	0	0	0
Montescudo-Monte Colombo.....	0	0	0	0	0	0	0
Novafeltria.....	0	0	1	0	0	0	1
Pennabilli.....	0	0	0	0	0	0	0
San Leo.....	0	0	2	0	0	0	2
Sant'Agata Feltria.....	0	0	0	0	0	0	0
Talamello.....	0	0	0	0	0	0	0
Rimini.....	4	6	14	0	1	1	26
Montagna.....	0	0	0	0	0	0	0
Collina.....	2	2	5	0	0	0	9
Pianura.....	2	4	9	0	1	1	17
Valmarecchia.....	1	1	4	0	0	0	6
Area del Basso Conca.....	1	0	1	0	0	0	2
Valconca.....	0	1	0	0	0	0	1
Grandi Centri.....	1	2	7	0	0	1	11
Comuni di Cintura.....	1	2	2	0	1	0	6
Comuni Marittimi.....	2	3	7	0	0	1	13
Unione di Comuni Valmarecchia.....	1	2	5	0	1	0	9
Unione della Valconca.....	0	1	0	0	0	0	1

Fonte: StockView - Infocamere

Elaborazione: SIMET - Camera di commercio della Romagna - Forlì-Cesena e Rimini

TAB. CS.01.05.04 - Imprese attive per natura giuridica e territorio - F 42.2 - Costruzione di opere di pubblica utilità

Rimini - Situazione al 31/12/2017

	Imprese individuali	Società di persone	Società di capitale	Consorzi	Cooperative	Altre forme	Totale
Bellaria-Igea Marina.....	0	0	0	0	0	0	0
Cattolica.....	0	0	0	0	0	0	0
Coriano.....	0	0	1	0	0	0	1
Gemmano.....	0	0	0	0	0	0	0
Misano Adriatico.....	0	0	0	0	0	0	0
Mondaino.....	0	0	0	0	0	0	0
Montefiore Conca.....	0	0	0	0	0	0	0
Montegridolfo.....	0	0	0	0	0	0	0
Morciano di Romagna.....	0	0	0	0	0	0	0
Riccione.....	0	0	0	0	0	0	0
Rimini.....	0	0	0	0	0	0	0
Saludecio.....	0	0	0	0	0	0	0
San Clemente.....	0	0	1	0	0	0	1
San Giovanni in Marignano.....	0	0	0	0	0	0	0
Santarcangelo di Romagna.....	0	1	0	0	0	0	1
Verucchio.....	0	0	0	0	0	0	0
Casteldelci.....	0	0	0	0	0	0	0
Poggio Torriana.....	0	0	0	0	0	0	0
Maiolo.....	0	0	0	0	0	0	0
Montescudo-Monte Colombo.....	0	0	0	0	0	0	0
Novafeltria.....	0	0	0	0	0	0	0
Pennabilli.....	0	0	0	0	0	0	0
San Leo.....	0	0	0	0	0	0	0
Sant'Agata Feltria.....	0	0	0	0	0	0	0
Talamello.....	0	0	0	0	0	0	0
Rimini.....	0	1	2	0	0	0	3
Montagna.....	0	0	0	0	0	0	0
Collina.....	0	0	2	0	0	0	2
Pianura.....	0	1	0	0	0	0	1
Valmarecchia.....	0	0	0	0	0	0	0
Area del Basso Conca.....	0	0	0	0	0	0	0
Valconca.....	0	0	1	0	0	0	1
Grandi Centri.....	0	0	0	0	0	0	0
Comuni di Cintura.....	0	1	1	0	0	0	2
Comuni Marittimi.....	0	0	0	0	0	0	0
Unione di Comuni Valmarecchia.....	0	1	0	0	0	0	1
Unione della Valconca.....	0	0	1	0	0	0	1

Fonte: StockView - Infocamere

Elaborazione: SIMET - Camera di commercio della Romagna - Forlì-Cesena e Rimini

TAB. CS.01.05.05 - Imprese attive per natura giuridica e territorio - F 42.9 - Costruzione di altre opere di ingegneria civile
Rimini - Situazione al 31/12/2017

	Imprese individuali	Società di persone	Società di capitale	Consorzi	Cooperative	Altre forme	Totale
Bellaria-Igea Marina.....	0	0	2	0	0	0	2
Cattolica.....	0	0	2	0	0	0	2
Coriano.....	0	0	0	0	0	0	0
Gemmano.....	0	0	0	0	0	0	0
Misano Adriatico.....	0	0	0	0	0	0	0
Mondaino.....	0	0	0	0	0	0	0
Montefiore Conca.....	0	0	0	0	0	0	0
Montegridolfo.....	0	0	0	0	0	0	0
Morciano di Romagna.....	0	0	1	0	0	0	1
Riccione.....	0	0	0	0	0	0	0
Rimini.....	0	0	0	1	0	2	3
Saludecio.....	0	0	0	0	0	0	0
San Clemente.....	0	0	2	0	0	0	2
San Giovanni in Marignano.....	0	0	1	0	0	0	1
Santarcangelo di Romagna.....	0	0	0	0	0	0	0
Verucchio.....	0	0	0	0	0	0	0
Casteldelci.....	0	0	0	0	0	0	0
Poggio Torriana.....	0	0	0	0	0	0	0
Maiolo.....	0	0	0	0	0	0	0
Montescudo-Monte Colombo.....	0	0	0	0	0	0	0
Novafeltria.....	0	0	0	0	0	0	0
Pennabilli.....	0	0	0	0	0	0	0
San Leo.....	0	0	0	0	0	0	0
Sant'Agata Feltria.....	0	0	0	0	0	0	0
Talamello.....	0	0	0	0	0	0	0
Rimini.....	0	0	8	1	0	2	11
Montagna.....	0	0	0	0	0	0	0
Collina.....	0	0	3	0	0	0	3
Pianura.....	0	0	5	1	0	2	8
Valmarecchia.....	0	0	0	0	0	0	0
Area del Basso Conca.....	0	0	3	0	0	0	3
Valconca.....	0	0	3	0	0	0	3
Grandi Centri.....	0	0	0	1	0	2	3
Comuni di Cintura.....	0	0	2	0	0	0	2
Comuni Marittimi.....	0	0	4	1	0	2	7
Unione di Comuni Valmarecchia.....	0	0	0	0	0	0	0
Unione della Valconca.....	0	0	3	0	0	0	3

Fonte: StockView - Infocamere

Elaborazione: SIMET - Camera di commercio della Romagna - Forlì-Cesena e Rimini

TAB. CS.01.05.06 - Imprese attive per natura giuridica e territorio - F 43.1 - Demolizione e preparazione del cantiere edile
Rimini - Situazione al 31/12/2017

	Imprese individuali	Società di persone	Società di capitale	Consorzi	Cooperative	Altre forme	Totale
Bellaria-Igea Marina.....	1	0	0	0	0	0	1
Cattolica.....	2	0	0	0	0	0	2
Coriano.....	5	0	1	0	0	0	6
Gemmano.....	1	0	0	0	0	0	1
Misano Adriatico.....	0	2	0	0	0	0	2
Mondaino.....	2	0	0	0	0	0	2
Montefiore Conca.....	1	0	0	0	0	0	1
Montegridolfo.....	0	0	0	0	0	0	0
Morciano di Romagna.....	2	2	0	0	0	0	4
Riccione.....	0	0	1	0	0	0	1
Rimini.....	7	2	6	0	0	0	15
Saludecio.....	0	0	0	0	0	0	0
San Clemente.....	1	0	0	0	0	0	1
San Giovanni in Marignano.....	2	0	0	0	0	0	2
Santarcangelo di Romagna.....	4	2	2	0	0	0	8
Verucchio.....	0	1	0	0	0	0	1
Casteldelci.....	0	0	0	0	0	0	0
Poggio Torriana.....	4	0	0	0	0	0	4
Maiolo.....	0	1	0	0	0	0	1
Montescudo-Monte Colombo.....	3	2	0	0	0	0	5
Novafeltria.....	2	2	0	0	0	0	4
Pennabilli.....	0	1	0	0	0	0	1
San Leo.....	1	0	0	0	0	0	1
Sant'Agata Feltria.....	1	0	0	0	0	0	1
Talamello.....	0	0	1	0	0	0	1
Rimini.....	39	15	11	0	0	0	65
Montagna.....	0	1	0	0	0	0	1
Collina.....	23	8	2	0	0	0	33
Pianura.....	16	6	9	0	0	0	31
Valmarecchia.....	8	5	1	0	0	0	14
Area del Basso Conca.....	4	2	0	0	0	0	6
Valconca.....	10	4	0	0	0	0	14
Grandi Centri.....	7	2	6	0	0	0	15
Comuni di Cintura.....	10	2	4	0	0	0	16
Comuni Marittimi.....	10	4	7	0	0	0	21
Unione di Comuni Valmarecchia.....	12	7	3	0	0	0	22
Unione della Valconca.....	10	4	0	0	0	0	14

Fonte: StockView - Infocamere

Elaborazione: SIMET - Camera di commercio della Romagna - Forlì-Cesena e Rimini

TAB. CS.01.05.07 - Imprese attive per natura giuridica e territorio - F 43.2 - Installazione di impianti elettrici, idraulici ed altri lavori di costruzione e installazione
Rimini - Situazione al 31/12/2017

	Imprese individuali	Società di persone	Società di capitale	Consorzi	Cooperative	Altre forme	Totale
Bellaria-Igea Marina.....	51	21	6	0	0	0	78
Cattolica.....	27	9	7	0	0	0	43
Coriano.....	27	7	4	0	0	0	38
Gemmano.....	2	0	1	0	0	0	3
Misano Adriatico.....	38	11	7	0	0	0	56
Mondaino.....	4	0	0	0	0	0	4
Montefiore Conca.....	3	1	1	0	0	0	5
Montegridolfo.....	1	0	0	0	0	0	1
Morciano di Romagna.....	8	8	2	0	0	0	18
Riccione.....	63	24	20	0	0	0	107
Rimini.....	254	78	87	2	2	0	423
Saludecio.....	11	0	0	0	0	0	11
San Clemente.....	14	6	3	1	0	0	24
San Giovanni in Marignano.....	20	10	5	0	0	0	35
Santarcangelo di Romagna.....	47	12	10	0	0	0	69
Verucchio.....	27	6	3	0	0	0	36
Casteldelci.....	0	0	0	0	0	0	0
Poggio Torriana.....	5	1	3	0	0	1	10
Maiolo.....	2	1	0	0	0	0	3
Montescudo-Monte Colombo.....	16	3	1	0	0	0	20
Novafeltria.....	10	2	4	0	0	0	16
Pennabilli.....	7	0	1	0	0	0	8
San Leo.....	2	0	1	0	0	0	3
Sant'Agata Feltria.....	2	0	1	0	0	0	3
Talamello.....	0	0	0	0	0	0	0
Rimini.....	641	200	167	3	2	1	1.014
Montagna.....	7	0	1	0	0	0	8
Collina.....	134	35	24	1	0	1	195
Pianura.....	500	165	142	2	2	0	811
Valmarecchia.....	55	10	13	0	0	1	79
Area del Basso Conca.....	85	30	19	0	0	0	134
Valconca.....	59	18	8	1	0	0	86
Grandi Centri.....	254	78	87	2	2	0	423
Comuni di Cintura.....	188	64	40	0	0	0	292
Comuni Marittimi.....	433	143	127	2	2	0	707
Unione di Comuni Valmarecchia.....	102	22	23	0	0	1	148
Unione della Valconca.....	59	18	8	1	0	0	86

Fonte: StockView - Infocamere

Elaborazione: SIMET - Camera di commercio della Romagna - Forlì-Cesena e Rimini

TAB. CS.01.05.08 - Imprese attive per natura giuridica e territorio - F 43.3 - Completamento e finitura di edifici
Rimini - Situazione al 31/12/2017

	Imprese individuali	Società di persone	Società di capitale	Consorzi	Cooperative	Altre forme	Totale
Bellaria-Igea Marina.....	178	12	5	0	1	0	196
Cattolica.....	107	13	9	0	1	0	130
Coriano.....	56	6	2	0	0	0	64
Gemmano.....	8	0	0	0	0	0	8
Misano Adriatico.....	121	8	3	0	0	0	132
Mondaino.....	8	0	0	0	0	0	8
Montefiore Conca.....	24	0	1	0	0	0	25
Montegridolfo.....	9	0	1	0	0	0	10
Morciano di Romagna.....	60	5	2	0	0	0	67
Riccione.....	214	14	8	0	0	0	236
Rimini.....	792	34	51	1	1	0	879
Saludecio.....	27	2	1	0	0	0	30
San Clemente.....	55	1	4	0	0	0	60
San Giovanni in Marignano.....	62	4	2	0	0	0	68
Santarcangelo di Romagna.....	119	4	6	0	1	0	130
Verucchio.....	61	4	1	0	0	0	66
Casteldelci.....	2	0	0	0	0	0	2
Poggio Torriana.....	26	0	2	0	0	0	28
Maiolo.....	5	0	0	0	0	0	5
Montescudo-Monte Colombo.....	58	2	3	0	0	0	63
Novafeltria.....	39	1	1	0	0	0	41
Pennabilli.....	25	0	2	0	0	0	27
San Leo.....	19	1	0	0	0	0	20
Sant'Agata Feltria.....	10	0	0	0	0	0	10
Talamello.....	6	0	0	0	0	0	6
Rimini.....	2.091	111	104	1	4	0	2.311
Montagna.....	27	0	2	0	0	0	29
Collina.....	471	22	18	0	0	0	511
Pianura.....	1.593	89	84	1	4	0	1.771
Valmarecchia.....	193	6	6	0	0	0	205
Area del Basso Conca.....	290	25	14	0	1	0	330
Valconca.....	249	10	12	0	0	0	271
Grandi Centri.....	792	34	51	1	1	0	879
Comuni di Cintura.....	567	36	21	0	2	0	626
Comuni Marittimi.....	1.412	81	76	1	3	0	1.573
Unione di Comuni Valmarecchia.....	312	10	12	0	1	0	335
Unione della Valconca.....	249	10	12	0	0	0	271

Fonte: StockView - Infocamere

Elaborazione: SIMET - Camera di commercio della Romagna - Forlì-Cesena e Rimini

TAB. CS.01.05.09 - Imprese attive per natura giuridica e territorio - F 43.9 - Altri lavori specializzati di costruzione
Rimini - Situazione al 31/12/2017

	Imprese individuali	Società di persone	Società di capitale	Consorzi	Cooperative	Altre forme	Totale
Bellaria-Igea Marina.....	19	1	3	0	0	0	23
Cattolica.....	11	0	0	0	0	0	11
Coriano.....	1	0	2	0	0	0	3
Gemmano.....	1	0	0	0	0	0	1
Misano Adriatico.....	19	2	2	0	0	0	23
Mondaino.....	0	0	0	0	0	0	0
Montefiore Conca.....	1	0	0	0	0	0	1
Montegridolfo.....	0	1	0	0	0	0	1
Morciano di Romagna.....	5	2	0	0	0	0	7
Riccione.....	12	2	1	0	0	0	15
Rimini.....	49	13	13	0	0	0	75
Saludecio.....	4	1	0	0	0	0	5
San Clemente.....	5	0	1	0	0	0	6
San Giovanni in Marignano.....	5	1	0	0	0	0	6
Santarcangelo di Romagna.....	9	3	2	0	0	0	14
Verucchio.....	6	0	0	0	0	0	6
Casteldelci.....	0	0	0	0	0	0	0
Poggio Torriana.....	4	0	1	0	0	0	5
Maiolo.....	1	0	0	0	0	0	1
Montescudo-Monte Colombo.....	1	1	2	0	0	0	4
Novafeltria.....	4	0	0	0	0	0	4
Pennabilli.....	1	0	0	0	0	0	1
San Leo.....	5	0	0	0	0	0	5
Sant'Agata Feltria.....	1	2	0	0	0	0	3
Talamello.....	0	0	0	0	0	0	0
Rimini.....	164	29	27	0	0	0	220
Montagna.....	1	0	0	0	0	0	1
Collina.....	39	7	6	0	0	0	52
Pianura.....	124	22	21	0	0	0	167
Valmarecchia.....	22	2	1	0	0	0	25
Area del Basso Conca.....	35	3	2	0	0	0	40
Valconca.....	17	5	3	0	0	0	25
Grandi Centri.....	49	13	13	0	0	0	75
Comuni di Cintura.....	41	6	8	0	0	0	55
Comuni Marittimi.....	110	18	19	0	0	0	147
Unione di Comuni Valmarecchia.....	31	5	3	0	0	0	39
Unione della Valconca.....	17	5	3	0	0	0	25

Fonte: StockView - Infocamere

Elaborazione: SIMET - Camera di commercio della Romagna - Forlì-Cesena e Rimini

Unità locali attive per tipo di unità locale

TAB. CS.02.01 - Unità locali delle imprese attive per tipologia di unità locale e divisione Ateco - F - Costruzioni
 Rimini - Situazione al 31/12/2017

	Sedi	Unità locali con sede in provincia	Prime unità locali con sede fuori provincia	Altre unità locali	Totale
F 41 - Costruzione di edifici.....	1.234	84	82	5	1.405
F 42 - Ingegneria civile.....	42	2	10	2	56
F 43 - Lavori di costruzione specializzati.....	3.610	190	69	2	3.871
F - Costruzioni.....	4.886	276	161	9	5.332

Fonte: StockView - Infocamere

Elaborazione: SIMET - Camera di commercio della Romagna - Forlì-Cesena e Rimini

TAB. CS.02.02 - Unità locali delle imprese attive per tipologia di unità locale e gruppo Ateco - F - Costruzioni
Rimini - Situazione al 31/12/2017

	Sedi	Unità locali con sede in provincia	Prime unità locali con sede fuori provincia	Altre unità locali	Totale
F 41.0 - Costruzione di edifici.....	9	1	0	0	10
F 41.1 - Sviluppo di progetti immobiliari.....	127	9	7	1	144
F 41.2 - Costruzione di edifici residenziali ..	1.098	74	75	4	1.251
F 42.0 - Ingegneria civile.....	2	0	0	0	2
F 42.1 - Costruzione di strade e ferrovie.....	26	2	2	0	30
F 42.2 - Costruzione di opere di pubblica uti..	3	0	3	1	7
F 42.9 - Costruzione di altre opere di ingegn..	11	0	5	1	17
F 43.0 - Lavori di costruzione specializzati.....	0	0	0	0	0
F 43.1 - Demolizione e preparazione del canti..	65	11	4	0	80
F 43.2 - Installazione di impianti elettrici,..	1.014	118	41	1	1.174
F 43.3 - Completamento e finitura di edifici.....	2.311	54	21	0	2.386
F 43.9 - Altri lavori specializzati di costru..	220	7	3	1	231
F - Costruzioni.....	4.886	276	161	9	5.332

Fonte: StockView - Infocamere

Elaborazione: SIMET - Camera di commercio della Romagna - Forlì-Cesena e Rimini

TAB. CS.02.03 - Unità locali delle imprese attive per tipologia di unità locale e territorio - F - Costruzioni
Rimini - Situazione al 31/12/2017

	Sedi	Unità locali con sede in provincia	Prime unità locali con sede fuori provincia	Altre unità locali	Totale
Bellaria-Igea Marina.....	367	17	12	0	396
Cattolica.....	252	16	7	0	275
Coriano.....	156	14	2	0	172
Gemmano.....	24	1	0	0	25
Misano Adriatico.....	280	15	4	1	300
Mondaino.....	17	1	0	0	18
Montefiore Conca.....	41	1	1	0	43
Montegridolfo.....	15	1	0	0	16
Morciano di Romagna.....	135	5	0	1	141
Riccione.....	477	42	15	0	534
Rimini.....	1.919	101	90	5	2.115
Saludecio.....	63	1	1	0	65
San Clemente.....	111	6	0	0	117
San Giovanni in Marignano.....	153	5	4	0	162
Santarcangelo di Romagna.....	320	13	13	0	346
Verucchio.....	149	8	0	0	157
Casteldelci.....	4	0	0	0	4
Poggio Torriana.....	65	2	7	1	75
Maiolo.....	12	0	0	0	12
Montescudo-Monte Colombo.....	116	6	0	0	122
Novafeltria.....	94	10	0	0	104
Pennabilli.....	47	3	2	1	53
San Leo.....	37	2	2	0	41
Sant'Agata Feltria.....	22	1	1	0	24
Talamello.....	10	5	0	0	15
Rimini.....	4.886	276	161	9	5.332
Montagna.....	51	3	2	1	57
Collina.....	1.067	64	14	2	1.147
Pianura.....	3.768	209	145	6	4.128
Valmarecchia.....	440	31	12	2	485
Area del Basso Conca.....	685	36	15	1	737
Valconca.....	522	22	2	1	547
Grandi Centri.....	1.919	101	90	5	2.115
Comuni di Cintura.....	1.320	86	42	0	1.448
Comuni Marittimi.....	3.295	191	128	6	3.620
Unione di Comuni Valmarecchia.....	760	44	25	2	831
Unione della Valconca.....	522	22	2	1	547

Fonte: StockView - Infocamere

Elaborazione: SIMET - Camera di commercio della Romagna - Forlì-Cesena e Rimini

TAB. CS.02.04.01 - Unità locali delle imprese attive per tipologia di unità locale e territorio - F 41 - Costruzione di edifici

Rimini - Situazione al 31/12/2017

	Sedi	Unità locali con sede in provincia	Prime unità locali con sede fuori provincia	Altre unità locali	Totale
Bellaria-Igea Marina.....	66	6	8	0	80
Cattolica.....	64	7	4	0	75
Coriano.....	42	7	1	0	50
Gemmano.....	11	1	0	0	12
Misano Adriatico.....	66	4	1	1	72
Mondaino.....	3	0	0	0	3
Montefiore Conca.....	9	0	1	0	10
Montegridolfo.....	3	0	0	0	3
Morciano di Romagna.....	38	0	0	1	39
Riccione.....	118	10	7	0	135
Rimini.....	511	30	45	2	588
Saludecio.....	17	0	1	0	18
San Clemente.....	16	1	0	0	17
San Giovanni in Marignano.....	40	1	4	0	45
Santarcangelo di Romagna.....	95	4	6	0	105
Verucchio.....	38	2	0	0	40
Casteldelci.....	2	0	0	0	2
Poggio Torriana.....	17	0	2	0	19
Maiolo.....	2	0	0	0	2
Montescudo-Monte Colombo.....	24	2	0	0	26
Novafeltria.....	28	3	0	0	31
Pennabilli.....	10	1	2	1	14
San Leo.....	6	0	0	0	6
Sant'Agata Feltria.....	5	1	0	0	6
Talamello.....	3	4	0	0	7
Rimini.....	1.234	84	82	5	1.405
Montagna.....	12	1	2	1	16
Collina.....	262	21	5	1	289
Pianura.....	960	62	75	3	1.100
Valmarecchia.....	111	11	4	1	127
Area del Basso Conca.....	170	12	9	1	192
Valconca.....	121	4	2	1	128
Grandi Centri.....	511	30	45	2	588
Comuni di Cintura.....	321	27	22	0	370
Comuni Marittimi.....	825	57	65	3	950
Unione di Comuni Valmarecchia.....	206	15	10	1	232
Unione della Valconca.....	121	4	2	1	128

Fonte: StockView - Infocamere

Elaborazione: SIMET - Camera di commercio della Romagna - Forlì-Cesena e Rimini

TAB. CS.02.04.02 - Unità locali delle imprese attive per tipologia di unità locale e territorio - F 42 - Ingegneria civile

Rimini - Situazione al 31/12/2017

	Sedi	Unità locali con sede in provincia	Prime unità locali con sede fuori provincia	Altre unità locali	Totale
Bellaria-Igea Marina.....	3	0	0	0	3
Cattolica.....	2	0	0	0	2
Coriano.....	3	0	0	0	3
Gemmano.....	0	0	0	0	0
Misano Adriatico.....	1	0	1	0	2
Mondaino.....	0	0	0	0	0
Montefiore Conca.....	0	0	0	0	0
Montegridolfo.....	0	0	0	0	0
Morciano di Romagna.....	1	0	0	0	1
Riccione.....	0	0	0	0	0
Rimini.....	16	0	7	1	24
Saludecio.....	0	0	0	0	0
San Clemente.....	4	0	0	0	4
San Giovanni in Marignano.....	2	0	0	0	2
Santarcangelo di Romagna.....	4	0	0	0	4
Verucchio.....	2	1	0	0	3
Casteldelci.....	0	0	0	0	0
Poggio Torriana.....	1	0	2	1	4
Maiolo.....	0	0	0	0	0
Montescudo-Monte Colombo.....	0	0	0	0	0
Novafeltria.....	1	0	0	0	1
Pennabilli.....	0	0	0	0	0
San Leo.....	2	1	0	0	3
Sant'Agata Feltria.....	0	0	0	0	0
Talamello.....	0	0	0	0	0
Rimini.....	42	2	10	2	56
Montagna.....	0	0	0	0	0
Collina.....	14	2	2	1	19
Pianura.....	28	0	8	1	37
Valmarecchia.....	6	2	2	1	11
Area del Basso Conca.....	5	0	1	0	6
Valconca.....	5	0	0	0	5
Grandi Centri.....	16	0	7	1	24
Comuni di Cintura.....	10	0	0	0	10
Comuni Marittimi.....	22	0	8	1	31
Unione di Comuni Valmarecchia.....	10	2	2	1	15
Unione della Valconca.....	5	0	0	0	5

Fonte: StockView - Infocamere

Elaborazione: SIMET - Camera di commercio della Romagna - Forlì-Cesena e Rimini

TAB. CS.02.04.03 - Unità locali delle imprese attive per tipologia di unità locale e territorio - F 43 - Lavori di costruzione specializzati
Rimini - Situazione al 31/12/2017

	Sedi	Unità locali con sede in provincia	Prime unità locali con sede fuori provincia	Altre unità locali	Totale
Bellaria-Igea Marina.....	298	11	4	0	313
Cattolica.....	186	9	3	0	198
Coriano.....	111	7	1	0	119
Gemmano.....	13	0	0	0	13
Misano Adriatico.....	213	11	2	0	226
Mondaino.....	14	1	0	0	15
Montefiore Conca.....	32	1	0	0	33
Montegridolfo.....	12	1	0	0	13
Morciano di Romagna.....	96	5	0	0	101
Riccione.....	359	32	8	0	399
Rimini.....	1.392	71	38	2	1.503
Saludecio.....	46	1	0	0	47
San Clemente.....	91	5	0	0	96
San Giovanni in Marignano.....	111	4	0	0	115
Santarcangelo di Romagna.....	221	9	7	0	237
Verucchio.....	109	5	0	0	114
Casteldelci.....	2	0	0	0	2
Poggio Torriana.....	47	2	3	0	52
Maiolo.....	10	0	0	0	10
Montescudo-Monte Colombo.....	92	4	0	0	96
Novafeltria.....	65	7	0	0	72
Pennabilli.....	37	2	0	0	39
San Leo.....	29	1	2	0	32
Sant'Agata Feltria.....	17	0	1	0	18
Talamello.....	7	1	0	0	8
Rimini.....	3.610	190	69	2	3.871
Montagna.....	39	2	0	0	41
Collina.....	791	41	7	0	839
Pianura.....	2.780	147	62	2	2.991
Valmarecchia.....	323	18	6	0	347
Area del Basso Conca.....	510	24	5	0	539
Valconca.....	396	18	0	0	414
Grandi Centri.....	1.392	71	38	2	1.503
Comuni di Cintura.....	989	59	20	0	1.068
Comuni Marittimi.....	2.448	134	55	2	2.639
Unione di Comuni Valmarecchia.....	544	27	13	0	584
Unione della Valconca.....	396	18	0	0	414

Fonte: StockView - Infocamere

Elaborazione: SIMET - Camera di commercio della Romagna - Forlì-Cesena e Rimini

TAB. CS.02.05.01 - Unità locali delle imprese attive per tipologia di unità locale e territorio - F 41.1 - Sviluppo di progetti immobiliari
Rimini - Situazione al 31/12/2017

	Sedi	Unità locali con sede in provincia	Prime unità locali con sede fuori provincia	Altre unità locali	Totale
Bellaria-Igea Marina.....	3	1	0	0	4
Cattolica.....	8	1	1	0	10
Coriano.....	1	0	1	0	2
Gemmano.....	0	0	0	0	0
Misano Adriatico.....	9	1	0	1	11
Mondaino.....	0	0	0	0	0
Montefiore Conca.....	0	0	0	0	0
Montegridolfo.....	0	0	0	0	0
Morciano di Romagna.....	5	0	0	0	5
Riccione.....	17	2	1	0	20
Rimini.....	69	4	4	0	77
Saludecio.....	1	0	0	0	1
San Clemente.....	0	0	0	0	0
San Giovanni in Marignano.....	4	0	0	0	4
Santarcangelo di Romagna.....	6	0	0	0	6
Verucchio.....	4	0	0	0	4
Casteldelci.....	0	0	0	0	0
Poggio Torriana.....	0	0	0	0	0
Maiolo.....	0	0	0	0	0
Montescudo-Monte Colombo.....	0	0	0	0	0
Novafeltria.....	0	0	0	0	0
Pennabilli.....	0	0	0	0	0
San Leo.....	0	0	0	0	0
Sant'Agata Feltria.....	0	0	0	0	0
Talamello.....	0	0	0	0	0
Rimini.....	127	9	7	1	144
Montagna.....	0	0	0	0	0
Collina.....	11	0	1	0	12
Pianura.....	116	9	6	1	132
Valmarecchia.....	4	0	0	0	4
Area del Basso Conca.....	21	2	1	1	25
Valconca.....	6	0	0	0	6
Grandi Centri.....	69	4	4	0	77
Comuni di Cintura.....	27	3	2	0	32
Comuni Marittimi.....	106	9	6	1	122
Unione di Comuni Valmarecchia.....	10	0	0	0	10
Unione della Valconca.....	6	0	0	0	6

Fonte: StockView - Infocamere

Elaborazione: SIMET - Camera di commercio della Romagna - Forlì-Cesena e Rimini

TAB. CS.02.05.02 - Unità locali delle imprese attive per tipologia di unità locale e territorio - F 41.2 - Costruzione di edifici residenziali e non residenziali
Rimini - Situazione al 31/12/2017

	Sedi	Unità locali con sede in provincia	Prime unità locali con sede fuori provincia	Altre unità locali	Totale
Bellaria-Igea Marina.....	62	5	8	0	75
Cattolica.....	56	6	3	0	65
Coriano.....	41	7	0	0	48
Gemmano.....	11	1	0	0	12
Misano Adriatico.....	57	3	1	0	61
Mondaino.....	3	0	0	0	3
Montefiore Conca.....	9	0	1	0	10
Montegridolfo.....	3	0	0	0	3
Morciano di Romagna.....	33	0	0	1	34
Riccione.....	100	8	6	0	114
Rimini.....	435	25	41	2	503
Saludecio.....	16	0	1	0	17
San Clemente.....	16	1	0	0	17
San Giovanni in Marignano.....	36	1	4	0	41
Santarcangelo di Romagna.....	89	4	6	0	99
Verucchio.....	34	2	0	0	36
Casteldelci.....	2	0	0	0	2
Poggio Torriana.....	17	0	2	0	19
Maiolo.....	2	0	0	0	2
Montescudo-Monte Colombo.....	24	2	0	0	26
Novafeltria.....	28	3	0	0	31
Pennabilli.....	10	1	2	1	14
San Leo.....	6	0	0	0	6
Sant'Agata Feltria.....	5	1	0	0	6
Talamello.....	3	4	0	0	7
Rimini.....	1.098	74	75	4	1.251
Montagna.....	12	1	2	1	16
Collina.....	251	21	4	1	277
Pianura.....	835	52	69	2	958
Valmarecchia.....	107	11	4	1	123
Area del Basso Conca.....	149	10	8	0	167
Valconca.....	115	4	2	1	122
Grandi Centri.....	435	25	41	2	503
Comuni di Cintura.....	292	24	20	0	336
Comuni Marittimi.....	710	47	59	2	818
Unione di Comuni Valmarecchia.....	196	15	10	1	222
Unione della Valconca.....	115	4	2	1	122

Fonte: StockView - Infocamere

Elaborazione: SIMET - Camera di commercio della Romagna - Forlì-Cesena e Rimini

TAB. CS.02.05.03 - Unità locali delle imprese attive per tipologia di unità locale e territorio - F 42.1 - Costruzione di strade e ferrovie
Rimini - Situazione al 31/12/2017

	Sedi	Unità locali con sede in provincia	Prime unità locali con sede fuori provincia	Altre unità locali	Totale
Bellaria-Igea Marina.....	1	0	0	0	1
Cattolica.....	0	0	0	0	0
Coriano.....	2	0	0	0	2
Gemmano.....	0	0	0	0	0
Misano Adriatico.....	1	0	0	0	1
Mondaino.....	0	0	0	0	0
Montefiore Conca.....	0	0	0	0	0
Montegridolfo.....	0	0	0	0	0
Morciano di Romagna.....	0	0	0	0	0
Riccione.....	0	0	0	0	0
Rimini.....	11	0	2	0	13
Saludecio.....	0	0	0	0	0
San Clemente.....	1	0	0	0	1
San Giovanni in Marignano.....	1	0	0	0	1
Santarcangelo di Romagna.....	3	0	0	0	3
Verucchio.....	2	1	0	0	3
Casteldelci.....	0	0	0	0	0
Poggio Torriana.....	1	0	0	0	1
Maiolo.....	0	0	0	0	0
Montescudo-Monte Colombo.....	0	0	0	0	0
Novafeltria.....	1	0	0	0	1
Pennabilli.....	0	0	0	0	0
San Leo.....	2	1	0	0	3
Sant'Agata Feltria.....	0	0	0	0	0
Talamello.....	0	0	0	0	0
Rimini.....	26	2	2	0	30
Montagna.....	0	0	0	0	0
Collina.....	9	2	0	0	11
Pianura.....	17	0	2	0	19
Valmarecchia.....	6	2	0	0	8
Area del Basso Conca.....	2	0	0	0	2
Valconca.....	1	0	0	0	1
Grandi Centri.....	11	0	2	0	13
Comuni di Cintura.....	6	0	0	0	6
Comuni Marittimi.....	13	0	2	0	15
Unione di Comuni Valmarecchia.....	9	2	0	0	11
Unione della Valconca.....	1	0	0	0	1

Fonte: StockView - Infocamere

Elaborazione: SIMET - Camera di commercio della Romagna - Forlì-Cesena e Rimini

TAB. CS.02.05.04 - Unità locali delle imprese attive per tipologia di unità locale e territorio - F 42.2 - Costruzione di opere di pubblica utilità
Rimini - Situazione al 31/12/2017

	Sedi	Unità locali con sede in provincia	Prime unità locali con sede fuori provincia	Altre unità locali	Totale
Bellaria-Igea Marina.....	0	0	0	0	0
Cattolica.....	0	0	0	0	0
Coriano.....	1	0	0	0	1
Gemmano.....	0	0	0	0	0
Misano Adriatico.....	0	0	0	0	0
Mondaino.....	0	0	0	0	0
Montefiore Conca.....	0	0	0	0	0
Montegridolfo.....	0	0	0	0	0
Morciano di Romagna.....	0	0	0	0	0
Riccione.....	0	0	0	0	0
Rimini.....	0	0	2	0	2
Saludecio.....	0	0	0	0	0
San Clemente.....	1	0	0	0	1
San Giovanni in Marignano.....	0	0	0	0	0
Santarcangelo di Romagna.....	1	0	0	0	1
Verucchio.....	0	0	0	0	0
Casteldelci.....	0	0	0	0	0
Poggio Torriana.....	0	0	1	1	2
Maiolo.....	0	0	0	0	0
Montescudo-Monte Colombo.....	0	0	0	0	0
Novafeltria.....	0	0	0	0	0
Pennabilli.....	0	0	0	0	0
San Leo.....	0	0	0	0	0
Sant'Agata Feltria.....	0	0	0	0	0
Talamello.....	0	0	0	0	0
Rimini.....	3	0	3	1	7
Montagna.....	0	0	0	0	0
Collina.....	2	0	1	1	4
Pianura.....	1	0	2	0	3
Valmarecchia.....	0	0	1	1	2
Area del Basso Conca.....	0	0	0	0	0
Valconca.....	1	0	0	0	1
Grandi Centri.....	0	0	2	0	2
Comuni di Cintura.....	2	0	0	0	2
Comuni Marittimi.....	0	0	2	0	2
Unione di Comuni Valmarecchia.....	1	0	1	1	3
Unione della Valconca.....	1	0	0	0	1

Fonte: StockView - Infocamere

Elaborazione: SIMET - Camera di commercio della Romagna - Forlì-Cesena e Rimini

TAB. CS.02.05.05 - Unità locali delle imprese attive per tipologia di unità locale e territorio - F 42.9 - Costruzione di altre opere di ingegneria civile
Rimini - Situazione al 31/12/2017

	Sedi	Unità locali con sede in provincia	Prime unità locali con sede fuori provincia	Altre unità locali	Totale
Bellaria-Igea Marina.....	2	0	0	0	2
Cattolica.....	2	0	0	0	2
Coriano.....	0	0	0	0	0
Gemmano.....	0	0	0	0	0
Misano Adriatico.....	0	0	1	0	1
Mondaino.....	0	0	0	0	0
Montefiore Conca.....	0	0	0	0	0
Montegridolfo.....	0	0	0	0	0
Morciano di Romagna.....	1	0	0	0	1
Riccione.....	0	0	0	0	0
Rimini.....	3	0	3	1	7
Saludecio.....	0	0	0	0	0
San Clemente.....	2	0	0	0	2
San Giovanni in Marignano.....	1	0	0	0	1
Santarcangelo di Romagna.....	0	0	0	0	0
Verucchio.....	0	0	0	0	0
Casteldelci.....	0	0	0	0	0
Poggio Torriana.....	0	0	1	0	1
Maiolo.....	0	0	0	0	0
Montescudo-Monte Colombo.....	0	0	0	0	0
Novafeltria.....	0	0	0	0	0
Pennabilli.....	0	0	0	0	0
San Leo.....	0	0	0	0	0
Sant'Agata Feltria.....	0	0	0	0	0
Talamello.....	0	0	0	0	0
Rimini.....	11	0	5	1	17
Montagna.....	0	0	0	0	0
Collina.....	3	0	1	0	4
Pianura.....	8	0	4	1	13
Valmarecchia.....	0	0	1	0	1
Area del Basso Conca.....	3	0	1	0	4
Valconca.....	3	0	0	0	3
Grandi Centri.....	3	0	3	1	7
Comuni di Cintura.....	2	0	0	0	2
Comuni Marittimi.....	7	0	4	1	12
Unione di Comuni Valmarecchia.....	0	0	1	0	1
Unione della Valconca.....	3	0	0	0	3

Fonte: StockView - Infocamere

Elaborazione: SIMET - Camera di commercio della Romagna - Forlì-Cesena e Rimini

TAB. CS.02.05.06 - Unità locali delle imprese attive per tipologia di unità locale e territorio - F 43.1 - Demolizione e preparazione del cantiere edile
Rimini - Situazione al 31/12/2017

	Sedi	Unità locali con sede in provincia	Prime unità locali con sede fuori provincia	Altre unità locali	Totale
Bellaria-Igea Marina.....	1	1	0	0	2
Cattolica.....	2	0	0	0	2
Coriano.....	6	0	0	0	6
Gemmano.....	1	0	0	0	1
Misano Adriatico.....	2	0	0	0	2
Mondaino.....	2	1	0	0	3
Montefiore Conca.....	1	0	0	0	1
Montegridolfo.....	0	0	0	0	0
Morciano di Romagna.....	4	0	0	0	4
Riccione.....	1	0	0	0	1
Rimini.....	15	2	1	0	18
Saludecio.....	0	1	0	0	1
San Clemente.....	1	0	0	0	1
San Giovanni in Marignano.....	2	0	0	0	2
Santarcangelo di Romagna.....	8	2	2	0	12
Verucchio.....	1	0	0	0	1
Casteldelci.....	0	0	0	0	0
Poggio Torriana.....	4	1	0	0	5
Maiolo.....	1	0	0	0	1
Montescudo-Monte Colombo.....	5	2	0	0	7
Novafeltria.....	4	0	0	0	4
Pennabilli.....	1	0	0	0	1
San Leo.....	1	0	1	0	2
Sant'Agata Feltria.....	1	0	0	0	1
Talamello.....	1	1	0	0	2
Rimini.....	65	11	4	0	80
Montagna.....	1	0	0	0	1
Collina.....	33	6	1	0	40
Pianura.....	31	5	3	0	39
Valmarecchia.....	14	2	1	0	17
Area del Basso Conca.....	6	0	0	0	6
Valconca.....	14	4	0	0	18
Grandi Centri.....	15	2	1	0	18
Comuni di Cintura.....	16	3	2	0	21
Comuni Marittimi.....	21	3	1	0	25
Unione di Comuni Valmarecchia.....	22	4	3	0	29
Unione della Valconca.....	14	4	0	0	18

Fonte: StockView - Infocamere

Elaborazione: SIMET - Camera di commercio della Romagna - Forlì-Cesena e Rimini

TAB. CS.02.05.07 - Unità locali delle imprese attive per tipologia di unità locale e territorio - F 43.2 - Installazione di impianti elettrici, idraulici ed altri lavori di costruzione e installazione
Rimini - Situazione al 31/12/2017

	Sedi	Unità locali con sede in provincia	Prime unità locali con sede fuori provincia	Altre unità locali	Totale
Bellaria-Igea Marina.....	78	8	3	0	89
Cattolica.....	43	2	3	0	48
Coriano.....	38	6	1	0	45
Gemmano.....	3	0	0	0	3
Misano Adriatico.....	56	7	1	0	64
Mondaino.....	4	0	0	0	4
Montefiore Conca.....	5	1	0	0	6
Montegridolfo.....	1	1	0	0	2
Morciano di Romagna.....	18	3	0	0	21
Riccione.....	107	24	6	0	137
Rimini.....	423	47	22	1	493
Saludecio.....	11	0	0	0	11
San Clemente.....	24	4	0	0	28
San Giovanni in Marignano.....	35	3	0	0	38
Santarcangelo di Romagna.....	69	3	2	0	74
Verucchio.....	36	3	0	0	39
Casteldelci.....	0	0	0	0	0
Poggio Torriana.....	10	0	1	0	11
Maiolo.....	3	0	0	0	3
Montescudo-Monte Colombo.....	20	0	0	0	20
Novafeltria.....	16	4	0	0	20
Pennabilli.....	8	1	0	0	9
San Leo.....	3	1	1	0	5
Sant'Agata Feltria.....	3	0	1	0	4
Talamello.....	0	0	0	0	0
Rimini.....	1.014	118	41	1	1.174
Montagna.....	8	1	0	0	9
Collina.....	195	23	4	0	222
Pianura.....	811	94	37	1	943
Valmarecchia.....	79	9	3	0	91
Area del Basso Conca.....	134	12	4	0	150
Valconca.....	86	9	0	0	95
Grandi Centri.....	423	47	22	1	493
Comuni di Cintura.....	292	41	12	0	345
Comuni Marittimi.....	707	88	35	1	831
Unione di Comuni Valmarecchia.....	148	12	5	0	165
Unione della Valconca.....	86	9	0	0	95

Fonte: StockView - Infocamere

Elaborazione: SIMET - Camera di commercio della Romagna - Forlì-Cesena e Rimini

TAB. CS.02.05.08 - Unità locali delle imprese attive per tipologia di unità locale e territorio - F 43.3 -
 Completamento e finitura di edifici
 Rimini - Situazione al 31/12/2017

	Sedi	Unità locali con sede in provincia	Prime unità locali con sede fuori provincia	Altre unità locali	Totale
Bellaria-Igea Marina.....	196	2	1	0	199
Cattolica.....	130	6	0	0	136
Coriano.....	64	1	0	0	65
Gemmano.....	8	0	0	0	8
Misano Adriatico.....	132	3	1	0	136
Mondaino.....	8	0	0	0	8
Montefiore Conca.....	25	0	0	0	25
Montegridolfo.....	10	0	0	0	10
Morciano di Romagna.....	67	2	0	0	69
Riccione.....	236	7	2	0	245
Rimini.....	879	19	14	0	912
Saludecio.....	30	0	0	0	30
San Clemente.....	60	1	0	0	61
San Giovanni in Marignano.....	68	1	0	0	69
Santarcangelo di Romagna.....	130	4	3	0	137
Verucchio.....	66	2	0	0	68
Casteldelci.....	2	0	0	0	2
Poggio Torriana.....	28	1	0	0	29
Maiolo.....	5	0	0	0	5
Montescudo-Monte Colombo.....	63	2	0	0	65
Novafeltria.....	41	2	0	0	43
Pennabilli.....	27	1	0	0	28
San Leo.....	20	0	0	0	20
Sant'Agata Feltria.....	10	0	0	0	10
Talamello.....	6	0	0	0	6
Rimini.....	2.311	54	21	0	2.386
Montagna.....	29	1	0	0	30
Collina.....	511	11	0	0	522
Pianura.....	1.771	42	21	0	1.834
Valmarecchia.....	205	6	0	0	211
Area del Basso Conca.....	330	10	1	0	341
Valconca.....	271	5	0	0	276
Grandi Centri.....	879	19	14	0	912
Comuni di Cintura.....	626	14	6	0	646
Comuni Marittimi.....	1.573	37	18	0	1.628
Unione di Comuni Valmarecchia.....	335	10	3	0	348
Unione della Valconca.....	271	5	0	0	276

Fonte: StockView - Infocamere

Elaborazione: SIMET - Camera di commercio della Romagna - Forlì-Cesena e Rimini

TAB. CS.02.05.09 - Unità locali delle imprese attive per tipologia di unità locale e territorio - F 43.9 - Altri lavori specializzati di costruzione
Rimini - Situazione al 31/12/2017

	Sedi	Unità locali con sede in provincia	Prime unità locali con sede fuori provincia	Altre unità locali	Totale
Bellaria-Igea Marina.....	23	0	0	0	23
Cattolica.....	11	1	0	0	12
Coriano.....	3	0	0	0	3
Gemmano.....	1	0	0	0	1
Misano Adriatico.....	23	1	0	0	24
Mondaino.....	0	0	0	0	0
Montefiore Conca.....	1	0	0	0	1
Montegridolfo.....	1	0	0	0	1
Morciano di Romagna.....	7	0	0	0	7
Riccione.....	15	1	0	0	16
Rimini.....	75	3	1	1	80
Saludecio.....	5	0	0	0	5
San Clemente.....	6	0	0	0	6
San Giovanni in Marignano.....	6	0	0	0	6
Santarcangelo di Romagna.....	14	0	0	0	14
Verucchio.....	6	0	0	0	6
Casteldelci.....	0	0	0	0	0
Poggio Torriana.....	5	0	2	0	7
Maiolo.....	1	0	0	0	1
Montescudo-Monte Colombo.....	4	0	0	0	4
Novafeltria.....	4	1	0	0	5
Pennabilli.....	1	0	0	0	1
San Leo.....	5	0	0	0	5
Sant'Agata Feltria.....	3	0	0	0	3
Talamello.....	0	0	0	0	0
Rimini.....	220	7	3	1	231
Montagna.....	1	0	0	0	1
Collina.....	52	1	2	0	55
Pianura.....	167	6	1	1	175
Valmarecchia.....	25	1	2	0	28
Area del Basso Conca.....	40	2	0	0	42
Valconca.....	25	0	0	0	25
Grandi Centri.....	75	3	1	1	80
Comuni di Cintura.....	55	1	0	0	56
Comuni Marittimi.....	147	6	1	1	155
Unione di Comuni Valmarecchia.....	39	1	2	0	42
Unione della Valconca.....	25	0	0	0	25

Fonte: StockView - Infocamere

Elaborazione: SIMET - Camera di commercio della Romagna - Forlì-Cesena e Rimini

Imprese attive per classe di addetti

TAB. CS.03.01 - Imprese attive per classe di addetti e divisione Ateco - F - Costruzioni
 Rimini - Situazione al 31/12/2017

	0 addetti	1 addetto	2 - 9 addetti	10 - 19 addetti	20 - 49 addetti	50 - 99 addetti	100 - 249 addetti	più di 250 addetti	Totale
F 41 - Costruzione di edifici.....	313	510	378	29	2	1	0	1	1.234
F 42 - Ingegneria civile.....	10	10	14	5	2	1	0	0	42
F 43 - Lavori di costruzione.. ..	184	2.475	857	71	19	3	1	0	3.610
F - Costruzioni.....	507	2.995	1.249	105	23	5	1	1	4.886

Fonte: StockView - Infocamere

Elaborazione: SIMET - Camera di commercio della Romagna - Forlì-Cesena e Rimini

TAB. CS.03.02 - Imprese attive per classe di addetti e gruppo Ateco - F - Costruzioni
 Rimini - Situazione al 31/12/2017

	0 addetti	1 addetto	2 - 9 addetti	10 - 19 addetti	20 - 49 addetti	50 - 99 addetti	100 - 249 addetti	più di 250 addetti	Totale
F 41.0 - Costruzione di edifici.....	4	5	0	0	0	0	0	0	9
F 41.1 - Sviluppo di progett..	72	40	13	1	0	1	0	0	127
F 41.2 - Costruzione di edif..	237	465	365	28	2	0	0	1	1.098
F 42.0 - Ingegneria civile.....	2	0	0	0	0	0	0	0	2
F 42.1 - Costruzione di stra..	2	6	12	4	1	1	0	0	26
F 42.2 - Costruzione di oper..	0	1	1	0	1	0	0	0	3
F 42.9 - Costruzione di altr..	6	3	1	1	0	0	0	0	11
F 43.0 - Lavori di costruzio..	0	0	0	0	0	0	0	0	0
F 43.1 - Demolizione e prepa..	0	39	21	3	1	1	0	0	65
F 43.2 - Installazione di im..	59	500	394	45	13	2	1	0	1.014
F 43.3 - Completamento e fin..	116	1.793	381	17	4	0	0	0	2.311
F 43.9 - Altri lavori specia..	9	143	61	6	1	0	0	0	220
F - Costruzioni.....	507	2.995	1.249	105	23	5	1	1	4.886

Fonte: StockView - Infocamere

Elaborazione: SIMET - Camera di commercio della Romagna - Forlì-Cesena e Rimini

TAB. CS.03.03 - Imprese attive per classe di addetti e territorio - F - Costruzioni
Rimini - Situazione al 31/12/2017

	0 addetti	1 addetto	2 - 9 addetti	10 - 19 addetti	20 - 49 addetti	50 - 99 addetti	100 - 249 addetti	più di 250 addetti	Totale
Bellaria-Igea Marina.....	29	233	100	3	2	0	0	0	367
Cattolica.....	28	159	60	5	0	0	0	0	252
Coriano.....	14	93	46	2	1	0	0	0	156
Gemmano.....	2	16	6	0	0	0	0	0	24
Misano Adriatico.....	32	172	70	5	1	0	0	0	280
Mondaino.....	0	13	4	0	0	0	0	0	17
Montefiore Conca.....	3	27	10	1	0	0	0	0	41
Montegridolfo.....	0	10	5	0	0	0	0	0	15
Morciano di Romagna.....	20	84	30	1	0	0	0	0	135
Riccione.....	47	298	122	7	2	1	0	0	477
Rimini.....	223	1.138	489	54	9	4	1	1	1.919
Saludecio.....	7	47	9	0	0	0	0	0	63
San Clemente.....	9	71	23	5	3	0	0	0	111
San Giovanni in Marignano.....	12	92	43	5	1	0	0	0	153
Santarcangelo di Romagna.....	28	193	93	5	1	0	0	0	320
Verucchio.....	15	97	34	2	1	0	0	0	149
Casteldelci.....	1	2	0	1	0	0	0	0	4
Poggio Torriana.....	9	40	14	2	0	0	0	0	65
Maiolo.....	1	6	4	1	0	0	0	0	12
Montescudo-Monte Colombo.....	10	79	25	2	0	0	0	0	116
Novafeltria.....	8	50	32	3	1	0	0	0	94
Pennabilli.....	8	29	10	0	0	0	0	0	47
San Leo.....	1	26	8	1	1	0	0	0	37
Sant'Agata Feltria.....	0	13	9	0	0	0	0	0	22
Talamello.....	0	7	3	0	0	0	0	0	10
Rimini.....	507	2.995	1.249	105	23	5	1	1	4.886
Montagna.....	9	31	10	1	0	0	0	0	51
Collina.....	99	679	262	20	7	0	0	0	1.067
Pianura.....	399	2.285	977	84	16	5	1	1	3.768
Valmarecchia.....	43	270	114	10	3	0	0	0	440
Area del Basso Conca.....	72	423	173	15	2	0	0	0	685
Valconca.....	51	347	112	9	3	0	0	0	522
Grandi Centri.....	223	1.138	489	54	9	4	1	1	1.919
Comuni di Cintura.....	118	817	361	17	6	1	0	0	1.320
Comuni Marittimi.....	359	2.000	841	74	14	5	1	1	3.295
Unione di Comuni Valmarecchia.....	71	463	207	15	4	0	0	0	760
Unione della Valconca.....	51	347	112	9	3	0	0	0	522

Fonte: StockView - Infocamere

Elaborazione: SIMET - Camera di commercio della Romagna - Forlì-Cesena e Rimini

TAB. CS.03.04.01 - Imprese attive per classe di addetti e territorio - F 41 - Costruzione di edifici
Rimini - Situazione al 31/12/2017

	0 addetti	1 addetto	2 - 9 addetti	10 - 19 addetti	20 - 49 addetti	50 - 99 addetti	100 - 249 addetti	più di 250 addetti	Totale
Bellaria-Igea Marina.....	12	25	29	0	0	0	0	0	66
Cattolica.....	18	34	12	0	0	0	0	0	64
Coriano.....	10	16	15	1	0	0	0	0	42
Gemmano.....	2	7	2	0	0	0	0	0	11
Misano Adriatico.....	22	27	16	1	0	0	0	0	66
Mondaino.....	0	1	2	0	0	0	0	0	3
Montefiore Conca.....	1	4	4	0	0	0	0	0	9
Montegridolfo.....	0	3	0	0	0	0	0	0	3
Morciano di Romagna.....	15	13	10	0	0	0	0	0	38
Riccione.....	28	55	34	0	0	1	0	0	118
Rimini.....	150	200	144	15	1	0	0	1	511
Saludecio.....	3	9	5	0	0	0	0	0	17
San Clemente.....	2	7	5	2	0	0	0	0	16
San Giovanni in Marignano.....	7	17	12	3	1	0	0	0	40
Santarcangelo di Romagna.....	22	32	39	2	0	0	0	0	95
Verucchio.....	9	14	15	0	0	0	0	0	38
Casteldelci.....	0	1	0	1	0	0	0	0	2
Poggio Torriana.....	2	8	6	1	0	0	0	0	17
Maiolo.....	0	1	0	1	0	0	0	0	2
Montescudo-Monte Colombo.....	2	15	6	1	0	0	0	0	24
Novafeltria.....	5	11	11	1	0	0	0	0	28
Pennabilli.....	3	5	2	0	0	0	0	0	10
San Leo.....	0	3	3	0	0	0	0	0	6
Sant'Agata Feltria.....	0	1	4	0	0	0	0	0	5
Talamello.....	0	1	2	0	0	0	0	0	3
Rimini.....	313	510	378	29	2	1	0	1	1.234
Montagna.....	3	6	2	1	0	0	0	0	12
Collina.....	51	114	90	7	0	0	0	0	262
Pianura.....	259	390	286	21	2	1	0	1	960
Valmarecchia.....	19	45	43	4	0	0	0	0	111
Area del Basso Conca.....	47	78	40	4	1	0	0	0	170
Valconca.....	25	59	34	3	0	0	0	0	121
Grandi Centri.....	150	200	144	15	1	0	0	1	511
Comuni di Cintura.....	72	128	117	3	0	1	0	0	321
Comuni Marittimi.....	230	341	235	16	1	1	0	1	825
Unione di Comuni Valmarecchia.....	41	77	82	6	0	0	0	0	206
Unione della Valconca.....	25	59	34	3	0	0	0	0	121

Fonte: StockView - Infocamere

Elaborazione: SIMET - Camera di commercio della Romagna - Forlì-Cesena e Rimini

TAB. CS.03.04.02 - Imprese attive per classe di addetti e territorio - F 42 - Ingegneria civile
Rimini - Situazione al 31/12/2017

	0 addetti	1 addetto	2 - 9 addetti	10 - 19 addetti	20 - 49 addetti	50 - 99 addetti	100 - 249 addetti	più di 250 addetti	Totale
Bellaria-Igea Marina.....	1	0	2	0	0	0	0	0	3
Cattolica.....	1	1	0	0	0	0	0	0	2
Coriano.....	0	0	2	1	0	0	0	0	3
Gemmano.....	0	0	0	0	0	0	0	0	0
Misano Adriatico.....	0	0	1	0	0	0	0	0	1
Mondaino.....	0	0	0	0	0	0	0	0	0
Montefiore Conca.....	0	0	0	0	0	0	0	0	0
Montegridolfo.....	0	0	0	0	0	0	0	0	0
Morciano di Romagna.....	1	0	0	0	0	0	0	0	1
Riccione.....	0	0	0	0	0	0	0	0	0
Rimini.....	6	3	4	2	0	1	0	0	16
Saludecio.....	0	0	0	0	0	0	0	0	0
San Clemente.....	1	0	1	1	1	0	0	0	4
San Giovanni in Marignano.....	0	1	1	0	0	0	0	0	2
Santarcangelo di Romagna.....	0	2	2	0	0	0	0	0	4
Verucchio.....	0	0	1	0	1	0	0	0	2
Casteldelci.....	0	0	0	0	0	0	0	0	0
Poggio Torriana.....	0	1	0	0	0	0	0	0	1
Maiolo.....	0	0	0	0	0	0	0	0	0
Montescudo-Monte Colombo.....	0	0	0	0	0	0	0	0	0
Novafeltria.....	0	1	0	0	0	0	0	0	1
Pennabilli.....	0	0	0	0	0	0	0	0	0
San Leo.....	0	1	0	1	0	0	0	0	2
Sant'Agata Feltria.....	0	0	0	0	0	0	0	0	0
Talamello.....	0	0	0	0	0	0	0	0	0
Rimini.....	10	10	14	5	2	1	0	0	42
Montagna.....	0	0	0	0	0	0	0	0	0
Collina.....	2	3	4	3	2	0	0	0	14
Pianura.....	8	7	10	2	0	1	0	0	28
Valmarecchia.....	0	3	1	1	1	0	0	0	6
Area del Basso Conca.....	1	2	2	0	0	0	0	0	5
Valconca.....	2	0	1	1	1	0	0	0	5
Grandi Centri.....	6	3	4	2	0	1	0	0	16
Comuni di Cintura.....	1	2	6	1	0	0	0	0	10
Comuni Marittimi.....	8	4	7	2	0	1	0	0	22
Unione di Comuni Valmarecchia.....	0	5	3	1	1	0	0	0	10
Unione della Valconca.....	2	0	1	1	1	0	0	0	5

Fonte: StockView - Infocamere

Elaborazione: SIMET - Camera di commercio della Romagna - Forlì-Cesena e Rimini

TAB. CS.03.04.03 - Imprese attive per classe di addetti e territorio - F 43 - Lavori di costruzione specializzati
Rimini - Situazione al 31/12/2017

	0 addetti	1 addetto	2 - 9 addetti	10 - 19 addetti	20 - 49 addetti	50 - 99 addetti	100 - 249 addetti	più di 250 addetti	Totale
Bellaria-Igea Marina.....	16	208	69	3	2	0	0	0	298
Cattolica.....	9	124	48	5	0	0	0	0	186
Coriano.....	4	77	29	0	1	0	0	0	111
Gemmano.....	0	9	4	0	0	0	0	0	13
Misano Adriatico.....	10	145	53	4	1	0	0	0	213
Mondaino.....	0	12	2	0	0	0	0	0	14
Montefiore Conca.....	2	23	6	1	0	0	0	0	32
Montegridolfo.....	0	7	5	0	0	0	0	0	12
Morciano di Romagna.....	4	71	20	1	0	0	0	0	96
Riccione.....	19	243	88	7	2	0	0	0	359
Rimini.....	67	935	341	37	8	3	1	0	1.392
Saludecio.....	4	38	4	0	0	0	0	0	46
San Clemente.....	6	64	17	2	2	0	0	0	91
San Giovanni in Marignano.....	5	74	30	2	0	0	0	0	111
Santarcangelo di Romagna.....	6	159	52	3	1	0	0	0	221
Verucchio.....	6	83	18	2	0	0	0	0	109
Casteldelci.....	1	1	0	0	0	0	0	0	2
Poggio Torriana.....	7	31	8	1	0	0	0	0	47
Maiolo.....	1	5	4	0	0	0	0	0	10
Montescudo-Monte Colombo.....	8	64	19	1	0	0	0	0	92
Novafeltria.....	3	38	21	2	1	0	0	0	65
Pennabilli.....	5	24	8	0	0	0	0	0	37
San Leo.....	1	22	5	0	1	0	0	0	29
Sant'Agata Feltria.....	0	12	5	0	0	0	0	0	17
Talamello.....	0	6	1	0	0	0	0	0	7
Rimini.....	184	2.475	857	71	19	3	1	0	3.610
Montagna.....	6	25	8	0	0	0	0	0	39
Collina.....	46	562	168	10	5	0	0	0	791
Pianura.....	132	1.888	681	61	14	3	1	0	2.780
Valmarecchia.....	24	222	70	5	2	0	0	0	323
Area del Basso Conca.....	24	343	131	11	1	0	0	0	510
Valconca.....	24	288	77	5	2	0	0	0	396
Grandi Centri.....	67	935	341	37	8	3	1	0	1.392
Comuni di Cintura.....	45	687	238	13	6	0	0	0	989
Comuni Marittimi.....	121	1.655	599	56	13	3	1	0	2.448
Unione di Comuni Valmarecchia.....	30	381	122	8	3	0	0	0	544
Unione della Valconca.....	24	288	77	5	2	0	0	0	396

Fonte: StockView - Infocamere

Elaborazione: SIMET - Camera di commercio della Romagna - Forlì-Cesena e Rimini

TAB. CS.03.05.01 - Imprese attive per classe di addetti e territorio - F 41.1 - Sviluppo di progetti immobiliari
Rimini - Situazione al 31/12/2017

	0 addetti	1 addetto	2 - 9 addetti	10 - 19 addetti	20 - 49 addetti	50 - 99 addetti	100 - 249 addetti	più di 250 addetti	Totale
Bellaria-Igea Marina.....	2	1	0	0	0	0	0	0	3
Cattolica.....	3	5	0	0	0	0	0	0	8
Coriano.....	1	0	0	0	0	0	0	0	1
Gemmano.....	0	0	0	0	0	0	0	0	0
Misano Adriatico.....	8	1	0	0	0	0	0	0	9
Mondaino.....	0	0	0	0	0	0	0	0	0
Montefiore Conca.....	0	0	0	0	0	0	0	0	0
Montegridolfo.....	0	0	0	0	0	0	0	0	0
Morciano di Romagna.....	5	0	0	0	0	0	0	0	5
Riccione.....	10	4	2	0	0	1	0	0	17
Rimini.....	33	25	10	1	0	0	0	0	69
Saludecio.....	0	1	0	0	0	0	0	0	1
San Clemente.....	0	0	0	0	0	0	0	0	0
San Giovanni in Marignano.....	3	1	0	0	0	0	0	0	4
Santarcangelo di Romagna.....	4	1	1	0	0	0	0	0	6
Verucchio.....	3	1	0	0	0	0	0	0	4
Casteldelci.....	0	0	0	0	0	0	0	0	0
Poggio Torriana.....	0	0	0	0	0	0	0	0	0
Maiolo.....	0	0	0	0	0	0	0	0	0
Montescudo-Monte Colombo.....	0	0	0	0	0	0	0	0	0
Novafeltria.....	0	0	0	0	0	0	0	0	0
Pennabilli.....	0	0	0	0	0	0	0	0	0
San Leo.....	0	0	0	0	0	0	0	0	0
Sant'Agata Feltria.....	0	0	0	0	0	0	0	0	0
Talamello.....	0	0	0	0	0	0	0	0	0
Rimini.....	72	40	13	1	0	1	0	0	127
Montagna.....	0	0	0	0	0	0	0	0	0
Collina.....	9	2	0	0	0	0	0	0	11
Pianura.....	63	38	13	1	0	1	0	0	116
Valmarecchia.....	3	1	0	0	0	0	0	0	4
Area del Basso Conca.....	14	7	0	0	0	0	0	0	21
Valconca.....	5	1	0	0	0	0	0	0	6
Grandi Centri.....	33	25	10	1	0	0	0	0	69
Comuni di Cintura.....	17	6	3	0	0	1	0	0	27
Comuni Marittimi.....	56	36	12	1	0	1	0	0	106
Unione di Comuni Valmarecchia.....	7	2	1	0	0	0	0	0	10
Unione della Valconca.....	5	1	0	0	0	0	0	0	6

Fonte: StockView - Infocamere

Elaborazione: SIMET - Camera di commercio della Romagna - Forlì-Cesena e Rimini

TAB. CS.03.05.02 - Imprese attive per classe di addetti e territorio - F 41.2 - Costruzione di edifici residenziali e non residenziali

Rimini - Situazione al 31/12/2017

	0 addetti	1 addetto	2 - 9 addetti	10 - 19 addetti	20 - 49 addetti	50 - 99 addetti	100 - 249 addetti	più di 250 addetti	Totale
Bellaria-Igea Marina.....	9	24	29	0	0	0	0	0	62
Cattolica.....	15	29	12	0	0	0	0	0	56
Coriano.....	9	16	15	1	0	0	0	0	41
Gemmano.....	2	7	2	0	0	0	0	0	11
Misano Adriatico.....	14	26	16	1	0	0	0	0	57
Mondaino.....	0	1	2	0	0	0	0	0	3
Montefiore Conca.....	1	4	4	0	0	0	0	0	9
Montegridolfo.....	0	3	0	0	0	0	0	0	3
Morciano di Romagna.....	10	13	10	0	0	0	0	0	33
Riccione.....	18	50	32	0	0	0	0	0	100
Rimini.....	114	171	134	14	1	0	0	1	435
Saludecio.....	3	8	5	0	0	0	0	0	16
San Clemente.....	2	7	5	2	0	0	0	0	16
San Giovanni in Marignano.....	4	16	12	3	1	0	0	0	36
Santarcangelo di Romagna.....	18	31	38	2	0	0	0	0	89
Verucchio.....	6	13	15	0	0	0	0	0	34
Casteldelci.....	0	1	0	1	0	0	0	0	2
Poggio Torriana.....	2	8	6	1	0	0	0	0	17
Maiolo.....	0	1	0	1	0	0	0	0	2
Montescudo-Monte Colombo.....	2	15	6	1	0	0	0	0	24
Novafeltria.....	5	11	11	1	0	0	0	0	28
Pennabilli.....	3	5	2	0	0	0	0	0	10
San Leo.....	0	3	3	0	0	0	0	0	6
Sant'Agata Feltria.....	0	1	4	0	0	0	0	0	5
Talamello.....	0	1	2	0	0	0	0	0	3
Rimini.....	237	465	365	28	2	0	0	1	1.098
Montagna.....	3	6	2	1	0	0	0	0	12
Collina.....	42	112	90	7	0	0	0	0	251
Pianura.....	192	347	273	20	2	0	0	1	835
Valmarecchia.....	16	44	43	4	0	0	0	0	107
Area del Basso Conca.....	33	71	40	4	1	0	0	0	149
Valconca.....	20	58	34	3	0	0	0	0	115
Grandi Centri.....	114	171	134	14	1	0	0	1	435
Comuni di Cintura.....	54	121	114	3	0	0	0	0	292
Comuni Marittimi.....	170	300	223	15	1	0	0	1	710
Unione di Comuni Valmarecchia.....	34	75	81	6	0	0	0	0	196
Unione della Valconca.....	20	58	34	3	0	0	0	0	115

Fonte: StockView - Infocamere

Elaborazione: SIMET - Camera di commercio della Romagna - Forlì-Cesena e Rimini

TAB. CS.03.05.03 - Imprese attive per classe di addetti e territorio - F 42.1 - Costruzione di strade e ferrovie
Rimini - Situazione al 31/12/2017

	0 addetti	1 addetto	2 - 9 addetti	10 - 19 addetti	20 - 49 addetti	50 - 99 addetti	100 - 249 addetti	più di 250 addetti	Totale
Bellaria-Igea Marina.....	0	0	1	0	0	0	0	0	1
Cattolica.....	0	0	0	0	0	0	0	0	0
Coriano.....	0	0	1	1	0	0	0	0	2
Gemmano.....	0	0	0	0	0	0	0	0	0
Misano Adriatico.....	0	0	1	0	0	0	0	0	1
Mondaino.....	0	0	0	0	0	0	0	0	0
Montefiore Conca.....	0	0	0	0	0	0	0	0	0
Montegridolfo.....	0	0	0	0	0	0	0	0	0
Morciano di Romagna.....	0	0	0	0	0	0	0	0	0
Riccione.....	0	0	0	0	0	0	0	0	0
Rimini.....	2	2	4	2	0	1	0	0	11
Saludecio.....	0	0	0	0	0	0	0	0	0
San Clemente.....	0	0	1	0	0	0	0	0	1
San Giovanni in Marignano.....	0	0	1	0	0	0	0	0	1
Santarcangelo di Romagna.....	0	1	2	0	0	0	0	0	3
Verucchio.....	0	0	1	0	1	0	0	0	2
Casteldelci.....	0	0	0	0	0	0	0	0	0
Poggio Torriana.....	0	1	0	0	0	0	0	0	1
Maiolo.....	0	0	0	0	0	0	0	0	0
Montescudo-Monte Colombo.....	0	0	0	0	0	0	0	0	0
Novafeltria.....	0	1	0	0	0	0	0	0	1
Pennabilli.....	0	0	0	0	0	0	0	0	0
San Leo.....	0	1	0	1	0	0	0	0	2
Sant'Agata Feltria.....	0	0	0	0	0	0	0	0	0
Talamello.....	0	0	0	0	0	0	0	0	0
Rimini.....	2	6	12	4	1	1	0	0	26
Montagna.....	0	0	0	0	0	0	0	0	0
Collina.....	0	3	3	2	1	0	0	0	9
Pianura.....	2	3	9	2	0	1	0	0	17
Valmarecchia.....	0	3	1	1	1	0	0	0	6
Area del Basso Conca.....	0	0	2	0	0	0	0	0	2
Valconca.....	0	0	1	0	0	0	0	0	1
Grandi Centri.....	2	2	4	2	0	1	0	0	11
Comuni di Cintura.....	0	1	4	1	0	0	0	0	6
Comuni Marittimi.....	2	2	6	2	0	1	0	0	13
Unione di Comuni Valmarecchia.....	0	4	3	1	1	0	0	0	9
Unione della Valconca.....	0	0	1	0	0	0	0	0	1

Fonte: StockView - Infocamere

Elaborazione: SIMET - Camera di commercio della Romagna - Forlì-Cesena e Rimini

TAB. CS.03.05.04 - Imprese attive per classe di addetti e territorio - F 42.2 - Costruzione di opere di pubblica utilità

Rimini - Situazione al 31/12/2017

	0 addetti	1 addetto	2 - 9 addetti	10 - 19 addetti	20 - 49 addetti	50 - 99 addetti	100 - 249 addetti	più di 250 addetti	Totale
Bellaria-Igea Marina.....	0	0	0	0	0	0	0	0	0
Cattolica.....	0	0	0	0	0	0	0	0	0
Coriano.....	0	0	1	0	0	0	0	0	1
Gemmano.....	0	0	0	0	0	0	0	0	0
Misano Adriatico.....	0	0	0	0	0	0	0	0	0
Mondaino.....	0	0	0	0	0	0	0	0	0
Montefiore Conca.....	0	0	0	0	0	0	0	0	0
Montegridolfo.....	0	0	0	0	0	0	0	0	0
Morciano di Romagna.....	0	0	0	0	0	0	0	0	0
Riccione.....	0	0	0	0	0	0	0	0	0
Rimini.....	0	0	0	0	0	0	0	0	0
Saludecio.....	0	0	0	0	0	0	0	0	0
San Clemente.....	0	0	0	0	1	0	0	0	1
San Giovanni in Marignano.....	0	0	0	0	0	0	0	0	0
Santarcangelo di Romagna.....	0	1	0	0	0	0	0	0	1
Verucchio.....	0	0	0	0	0	0	0	0	0
Casteldelci.....	0	0	0	0	0	0	0	0	0
Poggio Torriana.....	0	0	0	0	0	0	0	0	0
Maiolo.....	0	0	0	0	0	0	0	0	0
Montescudo-Monte Colombo.....	0	0	0	0	0	0	0	0	0
Novafeltria.....	0	0	0	0	0	0	0	0	0
Pennabilli.....	0	0	0	0	0	0	0	0	0
San Leo.....	0	0	0	0	0	0	0	0	0
Sant'Agata Feltria.....	0	0	0	0	0	0	0	0	0
Talamello.....	0	0	0	0	0	0	0	0	0
Rimini.....	0	1	1	0	1	0	0	0	3
Montagna.....	0	0	0	0	0	0	0	0	0
Collina.....	0	0	1	0	1	0	0	0	2
Pianura.....	0	1	0	0	0	0	0	0	1
Valmarecchia.....	0	0	0	0	0	0	0	0	0
Area del Basso Conca.....	0	0	0	0	0	0	0	0	0
Valconca.....	0	0	0	0	1	0	0	0	1
Grandi Centri.....	0	0	0	0	0	0	0	0	0
Comuni di Cintura.....	0	1	1	0	0	0	0	0	2
Comuni Marittimi.....	0	0	0	0	0	0	0	0	0
Unione di Comuni Valmarecchia.....	0	1	0	0	0	0	0	0	1
Unione della Valconca.....	0	0	0	0	1	0	0	0	1

Fonte: StockView - Infocamere

Elaborazione: SIMET - Camera di commercio della Romagna - Forlì-Cesena e Rimini

TAB. CS.03.05.05 - Imprese attive per classe di addetti e territorio - F 42.9 - Costruzione di altre opere di ingegneria civile
Rimini - Situazione al 31/12/2017

	0 addetti	1 addetto	2 - 9 addetti	10 - 19 addetti	20 - 49 addetti	50 - 99 addetti	100 - 249 addetti	più di 250 addetti	Totale
Bellaria-Igea Marina.....	1	0	1	0	0	0	0	0	2
Cattolica.....	1	1	0	0	0	0	0	0	2
Coriano.....	0	0	0	0	0	0	0	0	0
Gemmano.....	0	0	0	0	0	0	0	0	0
Misano Adriatico.....	0	0	0	0	0	0	0	0	0
Mondaino.....	0	0	0	0	0	0	0	0	0
Montefiore Conca.....	0	0	0	0	0	0	0	0	0
Montegridolfo.....	0	0	0	0	0	0	0	0	0
Morciano di Romagna.....	1	0	0	0	0	0	0	0	1
Riccione.....	0	0	0	0	0	0	0	0	0
Rimini.....	2	1	0	0	0	0	0	0	3
Saludecio.....	0	0	0	0	0	0	0	0	0
San Clemente.....	1	0	0	1	0	0	0	0	2
San Giovanni in Marignano.....	0	1	0	0	0	0	0	0	1
Santarcangelo di Romagna.....	0	0	0	0	0	0	0	0	0
Verucchio.....	0	0	0	0	0	0	0	0	0
Casteldelci.....	0	0	0	0	0	0	0	0	0
Poggio Torriana.....	0	0	0	0	0	0	0	0	0
Maiolo.....	0	0	0	0	0	0	0	0	0
Montescudo-Monte Colombo.....	0	0	0	0	0	0	0	0	0
Novafeltria.....	0	0	0	0	0	0	0	0	0
Pennabilli.....	0	0	0	0	0	0	0	0	0
San Leo.....	0	0	0	0	0	0	0	0	0
Sant'Agata Feltria.....	0	0	0	0	0	0	0	0	0
Talamello.....	0	0	0	0	0	0	0	0	0
Rimini.....	6	3	1	1	0	0	0	0	11
Montagna.....	0	0	0	0	0	0	0	0	0
Collina.....	2	0	0	1	0	0	0	0	3
Pianura.....	4	3	1	0	0	0	0	0	8
Valmarecchia.....	0	0	0	0	0	0	0	0	0
Area del Basso Conca.....	1	2	0	0	0	0	0	0	3
Valconca.....	2	0	0	1	0	0	0	0	3
Grandi Centri.....	2	1	0	0	0	0	0	0	3
Comuni di Cintura.....	1	0	1	0	0	0	0	0	2
Comuni Marittimi.....	4	2	1	0	0	0	0	0	7
Unione di Comuni Valmarecchia.....	0	0	0	0	0	0	0	0	0
Unione della Valconca.....	2	0	0	1	0	0	0	0	3

Fonte: StockView - Infocamere

Elaborazione: SIMET - Camera di commercio della Romagna - Forlì-Cesena e Rimini

TAB. CS.03.05.06 - Imprese attive per classe di addetti e territorio - F 43.1 - Demolizione e preparazione del cantiere edile
Rimini - Situazione al 31/12/2017

	0 addetti	1 addetto	2 - 9 addetti	10 - 19 addetti	20 - 49 addetti	50 - 99 addetti	100 - 249 addetti	più di 250 addetti	Totale
Bellaria-Igea Marina.....	0	1	0	0	0	0	0	0	1
Cattolica.....	0	2	0	0	0	0	0	0	2
Coriano.....	0	5	1	0	0	0	0	0	6
Gemmano.....	0	0	1	0	0	0	0	0	1
Misano Adriatico.....	0	1	1	0	0	0	0	0	2
Mondaino.....	0	0	2	0	0	0	0	0	2
Montefiore Conca.....	0	1	0	0	0	0	0	0	1
Montegridolfo.....	0	0	0	0	0	0	0	0	0
Morciano di Romagna.....	0	4	0	0	0	0	0	0	4
Riccione.....	0	1	0	0	0	0	0	0	1
Rimini.....	0	9	3	1	1	1	0	0	15
Saludecio.....	0	0	0	0	0	0	0	0	0
San Clemente.....	0	1	0	0	0	0	0	0	1
San Giovanni in Marignano.....	0	2	0	0	0	0	0	0	2
Santarcangelo di Romagna.....	0	3	4	1	0	0	0	0	8
Verucchio.....	0	0	1	0	0	0	0	0	1
Casteldelci.....	0	0	0	0	0	0	0	0	0
Poggio Torriana.....	0	3	1	0	0	0	0	0	4
Maiolo.....	0	0	1	0	0	0	0	0	1
Montescudo-Monte Colombo.....	0	2	3	0	0	0	0	0	5
Novafeltria.....	0	1	2	1	0	0	0	0	4
Pennabilli.....	0	1	0	0	0	0	0	0	1
San Leo.....	0	1	0	0	0	0	0	0	1
Sant'Agata Feltria.....	0	1	0	0	0	0	0	0	1
Talamello.....	0	0	1	0	0	0	0	0	1
Rimini.....	0	39	21	3	1	1	0	0	65
Montagna.....	0	1	0	0	0	0	0	0	1
Collina.....	0	19	13	1	0	0	0	0	33
Pianura.....	0	19	8	2	1	1	0	0	31
Valmarecchia.....	0	7	6	1	0	0	0	0	14
Area del Basso Conca.....	0	5	1	0	0	0	0	0	6
Valconca.....	0	8	6	0	0	0	0	0	14
Grandi Centri.....	0	9	3	1	1	1	0	0	15
Comuni di Cintura.....	0	10	5	1	0	0	0	0	16
Comuni Marittimi.....	0	14	4	1	1	1	0	0	21
Unione di Comuni Valmarecchia.....	0	10	10	2	0	0	0	0	22
Unione della Valconca.....	0	8	6	0	0	0	0	0	14

Fonte: StockView - Infocamere

Elaborazione: SIMET - Camera di commercio della Romagna - Forlì-Cesena e Rimini

TAB. CS.03.05.07 - Imprese attive per classe di addetti e territorio - F 43.2 - Installazione di impianti elettrici, idraulici ed altri lavori di costruzione e installazione
Rimini - Situazione al 31/12/2017

	0 addetti	1 addetto	2 - 9 addetti	10 - 19 addetti	20 - 49 addetti	50 - 99 addetti	100 - 249 addetti	più di 250 addetti	Totale
Bellaria-Igea Marina.....	4	42	29	2	1	0	0	0	78
Cattolica.....	1	25	13	4	0	0	0	0	43
Coriano.....	3	20	14	0	1	0	0	0	38
Gemmano.....	0	2	1	0	0	0	0	0	3
Misano Adriatico.....	4	25	24	2	1	0	0	0	56
Mondaino.....	0	4	0	0	0	0	0	0	4
Montefiore Conca.....	0	3	1	1	0	0	0	0	5
Montegridolfo.....	0	0	1	0	0	0	0	0	1
Morciano di Romagna.....	2	9	7	0	0	0	0	0	18
Riccione.....	6	47	49	4	1	0	0	0	107
Rimini.....	25	197	168	24	6	2	1	0	423
Saludecio.....	0	11	0	0	0	0	0	0	11
San Clemente.....	3	10	9	1	1	0	0	0	24
San Giovanni in Marignano.....	2	16	15	2	0	0	0	0	35
Santarcangelo di Romagna.....	2	45	20	1	1	0	0	0	69
Verucchio.....	3	18	13	2	0	0	0	0	36
Casteldelci.....	0	0	0	0	0	0	0	0	0
Poggio Torriana.....	1	4	4	1	0	0	0	0	10
Maiolo.....	1	1	1	0	0	0	0	0	3
Montescudo-Monte Colombo.....	1	10	9	0	0	0	0	0	20
Novafeltria.....	1	4	10	1	0	0	0	0	16
Pennabilli.....	0	4	4	0	0	0	0	0	8
San Leo.....	0	2	0	0	1	0	0	0	3
Sant'Agata Feltria.....	0	1	2	0	0	0	0	0	3
Talamello.....	0	0	0	0	0	0	0	0	0
Rimini.....	59	500	394	45	13	2	1	0	1.014
Montagna.....	0	4	4	0	0	0	0	0	8
Collina.....	15	99	72	6	3	0	0	0	195
Pianura.....	44	397	318	39	10	2	1	0	811
Valmarecchia.....	6	34	34	4	1	0	0	0	79
Area del Basso Conca.....	7	66	52	8	1	0	0	0	134
Valconca.....	6	49	28	2	1	0	0	0	86
Grandi Centri.....	25	197	168	24	6	2	1	0	423
Comuni di Cintura.....	15	154	112	7	4	0	0	0	292
Comuni Marittimi.....	40	336	283	36	9	2	1	0	707
Unione di Comuni Valmarecchia.....	8	79	54	5	2	0	0	0	148
Unione della Valconca.....	6	49	28	2	1	0	0	0	86

Fonte: StockView - Infocamere

Elaborazione: SIMET - Camera di commercio della Romagna - Forlì-Cesena e Rimini

TAB. CS.03.05.08 - Imprese attive per classe di addetti e territorio - F 43.3 - Completamento e finitura di edifici
Rimini - Situazione al 31/12/2017

	0 addetti	1 addetto	2 - 9 addetti	10 - 19 addetti	20 - 49 addetti	50 - 99 addetti	100 - 249 addetti	più di 250 addetti	Totale
Bellaria-Igea Marina.....	11	150	33	1	1	0	0	0	196
Cattolica.....	8	87	34	1	0	0	0	0	130
Coriano.....	0	51	13	0	0	0	0	0	64
Gemmano.....	0	6	2	0	0	0	0	0	8
Misano Adriatico.....	6	102	22	2	0	0	0	0	132
Mondaino.....	0	8	0	0	0	0	0	0	8
Montefiore Conca.....	2	18	5	0	0	0	0	0	25
Montegridolfo.....	0	7	3	0	0	0	0	0	10
Morciano di Romagna.....	2	53	11	1	0	0	0	0	67
Riccione.....	12	185	36	3	0	0	0	0	236
Rimini.....	41	685	145	7	1	0	0	0	879
Saludecio.....	4	24	2	0	0	0	0	0	30
San Clemente.....	3	48	8	0	1	0	0	0	60
San Giovanni in Marignano.....	3	52	13	0	0	0	0	0	68
Santarcangelo di Romagna.....	1	105	23	1	0	0	0	0	130
Verucchio.....	3	59	4	0	0	0	0	0	66
Casteldelci.....	1	1	0	0	0	0	0	0	2
Poggio Torriana.....	4	22	2	0	0	0	0	0	28
Maiolo.....	0	3	2	0	0	0	0	0	5
Montescudo-Monte Colombo.....	7	49	6	1	0	0	0	0	63
Novafeltria.....	2	29	9	0	1	0	0	0	41
Pennabilli.....	5	19	3	0	0	0	0	0	27
San Leo.....	1	15	4	0	0	0	0	0	20
Sant'Agata Feltria.....	0	9	1	0	0	0	0	0	10
Talamello.....	0	6	0	0	0	0	0	0	6
Rimini.....	116	1.793	381	17	4	0	0	0	2.311
Montagna.....	6	20	3	0	0	0	0	0	29
Collina.....	28	407	72	2	2	0	0	0	511
Pianura.....	82	1.366	306	15	2	0	0	0	1.771
Valmarecchia.....	16	163	25	0	1	0	0	0	205
Area del Basso Conca.....	17	241	69	3	0	0	0	0	330
Valconca.....	18	213	37	2	1	0	0	0	271
Grandi Centri.....	41	685	145	7	1	0	0	0	879
Comuni di Cintura.....	24	491	105	5	1	0	0	0	626
Comuni Marittimi.....	78	1.209	270	14	2	0	0	0	1.573
Unione di Comuni Valmarecchia.....	17	268	48	1	1	0	0	0	335
Unione della Valconca.....	18	213	37	2	1	0	0	0	271

Fonte: StockView - Infocamere

Elaborazione: SIMET - Camera di commercio della Romagna - Forlì-Cesena e Rimini

TAB. CS.03.05.09 - Imprese attive per classe di addetti e territorio - F 43.9 - Altri lavori specializzati di costruzione
Rimini - Situazione al 31/12/2017

	0 addetti	1 addetto	2 - 9 addetti	10 - 19 addetti	20 - 49 addetti	50 - 99 addetti	100 - 249 addetti	più di 250 addetti	Totale
Bellaria-Igea Marina.....	1	15	7	0	0	0	0	0	23
Cattolica.....	0	10	1	0	0	0	0	0	11
Coriano.....	1	1	1	0	0	0	0	0	3
Gemmano.....	0	1	0	0	0	0	0	0	1
Misano Adriatico.....	0	17	6	0	0	0	0	0	23
Mondaino.....	0	0	0	0	0	0	0	0	0
Montefiore Conca.....	0	1	0	0	0	0	0	0	1
Montegridolfo.....	0	0	1	0	0	0	0	0	1
Morciano di Romagna.....	0	5	2	0	0	0	0	0	7
Riccione.....	1	10	3	0	1	0	0	0	15
Rimini.....	1	44	25	5	0	0	0	0	75
Saludecio.....	0	3	2	0	0	0	0	0	5
San Clemente.....	0	5	0	1	0	0	0	0	6
San Giovanni in Marignano.....	0	4	2	0	0	0	0	0	6
Santarcangelo di Romagna.....	3	6	5	0	0	0	0	0	14
Verucchio.....	0	6	0	0	0	0	0	0	6
Casteldelci.....	0	0	0	0	0	0	0	0	0
Poggio Torriana.....	2	2	1	0	0	0	0	0	5
Maiolo.....	0	1	0	0	0	0	0	0	1
Montescudo-Monte Colombo.....	0	3	1	0	0	0	0	0	4
Novafeltria.....	0	4	0	0	0	0	0	0	4
Pennabilli.....	0	0	1	0	0	0	0	0	1
San Leo.....	0	4	1	0	0	0	0	0	5
Sant'Agata Feltria.....	0	1	2	0	0	0	0	0	3
Talamello.....	0	0	0	0	0	0	0	0	0
Rimini.....	9	143	61	6	1	0	0	0	220
Montagna.....	0	0	1	0	0	0	0	0	1
Collina.....	3	37	11	1	0	0	0	0	52
Pianura.....	6	106	49	5	1	0	0	0	167
Valmarecchia.....	2	18	5	0	0	0	0	0	25
Area del Basso Conca.....	0	31	9	0	0	0	0	0	40
Valconca.....	0	18	6	1	0	0	0	0	25
Grandi Centri.....	1	44	25	5	0	0	0	0	75
Comuni di Cintura.....	6	32	16	0	1	0	0	0	55
Comuni Marittimi.....	3	96	42	5	1	0	0	0	147
Unione di Comuni Valmarecchia.....	5	24	10	0	0	0	0	0	39
Unione della Valconca.....	0	18	6	1	0	0	0	0	25

Fonte: StockView - Infocamere

Elaborazione: SIMET - Camera di commercio della Romagna - Forlì-Cesena e Rimini

Addetti alle imprese attive per classe di addetti

TAB. CS.04.01 - Addetti alle imprese attive per classe di addetti e divisione Ateco - F - Costruzioni
 Rimini - Situazione al 31/12/2017

	0 addetti	1 addetto	2 - 9 addetti	10 - 19 addetti	20 - 49 addetti	50 - 99 addetti	100 - 249 addetti	più di 250 addetti	Totale
F 41 - Costruzione di edifici.....	0	510	1.371	360	48	63	0	254	2.606
F 42 - Ingegneria civile.....	0	10	61	72	53	62	0	0	258
F 43 - Lavori di costruzione.. ..	0	2.475	2.823	953	519	180	123	0	7.073
F - Costruzioni.....	0	2.995	4.255	1.385	620	305	123	254	9.937

Fonte: StockView - Infocamere

Elaborazione: SIMET - Camera di commercio della Romagna - Forlì-Cesena e Rimini

TAB. CS.04.02 - Addetti alle imprese attive per classe di addetti e gruppo Ateco - F - Costruzioni
 Rimini - Situazione al 31/12/2017

	0 addetti	1 addetto	2 - 9 addetti	10 - 19 addetti	20 - 49 addetti	50 - 99 addetti	100 - 249 addetti	più di 250 addetti	Totale
F 41.0 - Costruzione di edifici.....	0	5	0	0	0	0	0	0	5
F 41.1 - Sviluppo di progett..	0	40	37	17	0	63	0	0	157
F 41.2 - Costruzione di edif..	0	465	1.334	343	48	0	0	254	2.444
F 42.0 - Ingegneria civile.....	0	0	0	0	0	0	0	0	0
F 42.1 - Costruzione di stra..	0	6	55	55	27	62	0	0	205
F 42.2 - Costruzione di oper..	0	1	2	0	26	0	0	0	29
F 42.9 - Costruzione di altr..	0	3	4	17	0	0	0	0	24
F 43.0 - Lavori di costruzio..	0	0	0	0	0	0	0	0	0
F 43.1 - Demolizione e prepa..	0	39	73	38	24	53	0	0	227
F 43.2 - Installazione di im..	0	500	1.424	614	380	127	123	0	3.168
F 43.3 - Completamento e fin..	0	1.793	1.113	233	93	0	0	0	3.232
F 43.9 - Altri lavori specia..	0	143	213	68	22	0	0	0	446
F - Costruzioni.....	0	2.995	4.255	1.385	620	305	123	254	9.937

Fonte: StockView - Infocamere

Elaborazione: SIMET - Camera di commercio della Romagna - Forlì-Cesena e Rimini

TAB. CS.04.03 - Addetti alle imprese attive per classe di addetti e territorio - F - Costruzioni
Rimini - Situazione al 31/12/2017

	0 addetti	1 addetto	2 - 9 addetti	10 - 19 addetti	20 - 49 addetti	50 - 99 addetti	100 - 249 addetti	più di 250 addetti	Totale
Bellaria-Igea Marina.....	0	233	330	43	41	0	0	0	647
Cattolica.....	0	159	194	67	0	0	0	0	420
Coriano.....	0	93	132	27	36	0	0	0	288
Gemmano.....	0	16	16	0	0	0	0	0	32
Misano Adriatico.....	0	172	229	65	37	0	0	0	503
Mondaino.....	0	13	9	0	0	0	0	0	22
Montefiore Conca.....	0	27	23	14	0	0	0	0	64
Montegridolfo.....	0	10	17	0	0	0	0	0	27
Morciano di Romagna.....	0	84	86	18	0	0	0	0	188
Riccione.....	0	298	431	91	44	63	0	0	927
Rimini.....	0	1.138	1.726	720	238	242	123	254	4.441
Saludecio.....	0	47	29	0	0	0	0	0	76
San Clemente.....	0	71	76	70	77	0	0	0	294
San Giovanni in Marignano.....	0	92	152	54	28	0	0	0	326
Santarcangelo di Romagna.....	0	193	327	59	27	0	0	0	606
Verucchio.....	0	97	131	24	27	0	0	0	279
Casteldelci.....	0	2	0	12	0	0	0	0	14
Poggio Torriana.....	0	40	54	22	0	0	0	0	116
Maiolo.....	0	6	14	12	0	0	0	0	32
Montescudo-Monte Colombo.....	0	79	67	32	0	0	0	0	178
Novafeltria.....	0	50	109	41	21	0	0	0	221
Pennabilli.....	0	29	34	0	0	0	0	0	63
San Leo.....	0	26	26	14	44	0	0	0	110
Sant'Agata Feltria.....	0	13	25	0	0	0	0	0	38
Talamello.....	0	7	18	0	0	0	0	0	25
Rimini.....	0	2.995	4.255	1.385	620	305	123	254	9.937
Montagna.....	0	31	34	12	0	0	0	0	77
Collina.....	0	679	832	274	205	0	0	0	1.990
Pianura.....	0	2.285	3.389	1.099	415	305	123	254	7.870
Valmarecchia.....	0	270	411	125	92	0	0	0	898
Area del Basso Conca.....	0	423	575	186	65	0	0	0	1.249
Valconca.....	0	347	323	134	77	0	0	0	881
Grandi Centri.....	0	1.138	1.726	720	238	242	123	254	4.441
Comuni di Cintura.....	0	817	1.220	220	148	63	0	0	2.468
Comuni Marittimi.....	0	2.000	2.910	986	360	305	123	254	6.938
Unione di Comuni Valmarecchia.....	0	463	738	184	119	0	0	0	1.504
Unione della Valconca.....	0	347	323	134	77	0	0	0	881

Fonte: StockView - Infocamere

Elaborazione: SIMET - Camera di commercio della Romagna - Forlì-Cesena e Rimini

TAB. CS.04.04.01 - Addetti alle imprese attive per classe di addetti e territorio - F 41 - Costruzione di edifici
Rimini - Situazione al 31/12/2017

	0 addetti	1 addetto	2 - 9 addetti	10 - 19 addetti	20 - 49 addetti	50 - 99 addetti	100 - 249 addetti	più di 250 addetti	Totale
Bellaria-Igea Marina.....	0	25	95	0	0	0	0	0	120
Cattolica.....	0	34	40	0	0	0	0	0	74
Coriano.....	0	16	43	11	0	0	0	0	70
Gemmano.....	0	7	7	0	0	0	0	0	14
Misano Adriatico.....	0	27	64	10	0	0	0	0	101
Mondaino.....	0	1	5	0	0	0	0	0	6
Montefiore Conca.....	0	4	10	0	0	0	0	0	14
Montegridolfo.....	0	3	0	0	0	0	0	0	3
Morciano di Romagna.....	0	13	33	0	0	0	0	0	46
Riccione.....	0	55	126	0	0	63	0	0	244
Rimini.....	0	200	553	196	20	0	0	254	1.223
Saludecio.....	0	9	15	0	0	0	0	0	24
San Clemente.....	0	7	18	32	0	0	0	0	57
San Giovanni in Marignano.....	0	17	45	31	28	0	0	0	121
Santarcangelo di Romagna.....	0	32	133	22	0	0	0	0	187
Verucchio.....	0	14	64	0	0	0	0	0	78
Castel del Ci.....	0	1	0	12	0	0	0	0	13
Poggio Torriana.....	0	8	21	11	0	0	0	0	40
Maiolo.....	0	1	0	12	0	0	0	0	13
Montescudo-Monte Colombo.....	0	15	18	13	0	0	0	0	46
Novafeltria.....	0	11	35	10	0	0	0	0	56
Pennabilli.....	0	5	8	0	0	0	0	0	13
San Leo.....	0	3	14	0	0	0	0	0	17
Sant'Agata Feltria.....	0	1	15	0	0	0	0	0	16
Talamello.....	0	1	9	0	0	0	0	0	10
Rimini.....	0	510	1.371	360	48	63	0	254	2.606
Montagna.....	0	6	8	12	0	0	0	0	26
Collina.....	0	114	307	89	0	0	0	0	510
Pianura.....	0	390	1.056	259	48	63	0	254	2.070
Valmarecchia.....	0	45	166	45	0	0	0	0	256
Area del Basso Conca.....	0	78	149	41	28	0	0	0	296
Valconca.....	0	59	106	45	0	0	0	0	210
Grandi Centri.....	0	200	553	196	20	0	0	254	1.223
Comuni di Cintura.....	0	128	397	33	0	63	0	0	621
Comuni Marittimi.....	0	341	878	206	20	63	0	254	1.762
Unione di Comuni Valmarecchia.....	0	77	299	67	0	0	0	0	443
Unione della Valconca.....	0	59	106	45	0	0	0	0	210

Fonte: StockView - Infocamere

Elaborazione: SIMET - Camera di commercio della Romagna - Forlì-Cesena e Rimini

TAB. CS.04.04.02 - Addetti alle imprese attive per classe di addetti e territorio - F 42 - Ingegneria civile
Rimini - Situazione al 31/12/2017

	0 addetti	1 addetto	2 - 9 addetti	10 - 19 addetti	20 - 49 addetti	50 - 99 addetti	100 - 249 addetti	più di 250 addetti	Totale
Bellaria-Igea Marina.....	0	0	7	0	0	0	0	0	7
Cattolica.....	0	1	0	0	0	0	0	0	1
Coriano.....	0	0	5	16	0	0	0	0	21
Gemmano.....	0	0	0	0	0	0	0	0	0
Misano Adriatico.....	0	0	2	0	0	0	0	0	2
Mondaino.....	0	0	0	0	0	0	0	0	0
Montefiore Conca.....	0	0	0	0	0	0	0	0	0
Montegridolfo.....	0	0	0	0	0	0	0	0	0
Morciano di Romagna.....	0	0	0	0	0	0	0	0	0
Riccione.....	0	0	0	0	0	0	0	0	0
Rimini.....	0	3	23	25	0	62	0	0	113
Saludecio.....	0	0	0	0	0	0	0	0	0
San Clemente.....	0	0	7	17	26	0	0	0	50
San Giovanni in Marignano.....	0	1	7	0	0	0	0	0	8
Santarcangelo di Romagna.....	0	2	8	0	0	0	0	0	10
Verucchio.....	0	0	2	0	27	0	0	0	29
Casteldelci.....	0	0	0	0	0	0	0	0	0
Poggio Torriana.....	0	1	0	0	0	0	0	0	1
Maiolo.....	0	0	0	0	0	0	0	0	0
Montescudo-Monte Colombo.....	0	0	0	0	0	0	0	0	0
Novafeltria.....	0	1	0	0	0	0	0	0	1
Pennabilli.....	0	0	0	0	0	0	0	0	0
San Leo.....	0	1	0	14	0	0	0	0	15
Sant'Agata Feltria.....	0	0	0	0	0	0	0	0	0
Talamello.....	0	0	0	0	0	0	0	0	0
Rimini.....	0	10	61	72	53	62	0	0	258
Montagna.....	0	0	0	0	0	0	0	0	0
Collina.....	0	3	14	47	53	0	0	0	117
Pianura.....	0	7	47	25	0	62	0	0	141
Valmarecchia.....	0	3	2	14	27	0	0	0	46
Area del Basso Conca.....	0	2	9	0	0	0	0	0	11
Valconca.....	0	0	7	17	26	0	0	0	50
Grandi Centri.....	0	3	23	25	0	62	0	0	113
Comuni di Cintura.....	0	2	20	16	0	0	0	0	38
Comuni Marittimi.....	0	4	32	25	0	62	0	0	123
Unione di Comuni Valmarecchia.....	0	5	10	14	27	0	0	0	56
Unione della Valconca.....	0	0	7	17	26	0	0	0	50

Fonte: StockView - Infocamere

Elaborazione: SIMET - Camera di commercio della Romagna - Forlì-Cesena e Rimini

TAB. CS.04.04.03 - Addetti alle imprese attive per classe di addetti e territorio - F 43 - Lavori di costruzione specializzati
Rimini - Situazione al 31/12/2017

	0 addetti	1 addetto	2 - 9 addetti	10 - 19 addetti	20 - 49 addetti	50 - 99 addetti	100 - 249 addetti	più di 250 addetti	Totale
Bellaria-Igea Marina.....	0	208	228	43	41	0	0	0	520
Cattolica.....	0	124	154	67	0	0	0	0	345
Coriano.....	0	77	84	0	36	0	0	0	197
Gemmano.....	0	9	9	0	0	0	0	0	18
Misano Adriatico.....	0	145	163	55	37	0	0	0	400
Mondaino.....	0	12	4	0	0	0	0	0	16
Montefiore Conca.....	0	23	13	14	0	0	0	0	50
Montegridolfo.....	0	7	17	0	0	0	0	0	24
Morciano di Romagna.....	0	71	53	18	0	0	0	0	142
Riccione.....	0	243	305	91	44	0	0	0	683
Rimini.....	0	935	1.150	499	218	180	123	0	3.105
Saludecio.....	0	38	14	0	0	0	0	0	52
San Clemente.....	0	64	51	21	51	0	0	0	187
San Giovanni in Marignano.....	0	74	100	23	0	0	0	0	197
Santarcangelo di Romagna.....	0	159	186	37	27	0	0	0	409
Verucchio.....	0	83	65	24	0	0	0	0	172
Casteldelci.....	0	1	0	0	0	0	0	0	1
Poggio Torriana.....	0	31	33	11	0	0	0	0	75
Maiolo.....	0	5	14	0	0	0	0	0	19
Montescudo-Monte Colombo.....	0	64	49	19	0	0	0	0	132
Novafeltria.....	0	38	74	31	21	0	0	0	164
Pennabilli.....	0	24	26	0	0	0	0	0	50
San Leo.....	0	22	12	0	44	0	0	0	78
Sant'Agata Feltria.....	0	12	10	0	0	0	0	0	22
Talamello.....	0	6	9	0	0	0	0	0	15
Rimini.....	0	2.475	2.823	953	519	180	123	0	7.073
Montagna.....	0	25	26	0	0	0	0	0	51
Collina.....	0	562	511	138	152	0	0	0	1.363
Pianura.....	0	1.888	2.286	815	367	180	123	0	5.659
Valmarecchia.....	0	222	243	66	65	0	0	0	596
Area del Basso Conca.....	0	343	417	145	37	0	0	0	942
Valconca.....	0	288	210	72	51	0	0	0	621
Grandi Centri.....	0	935	1.150	499	218	180	123	0	3.105
Comuni di Cintura.....	0	687	803	171	148	0	0	0	1.809
Comuni Marittimi.....	0	1.655	2.000	755	340	180	123	0	5.053
Unione di Comuni Valmarecchia.....	0	381	429	103	92	0	0	0	1.005
Unione della Valconca.....	0	288	210	72	51	0	0	0	621

Fonte: StockView - Infocamere

Elaborazione: SIMET - Camera di commercio della Romagna - Forlì-Cesena e Rimini

TAB. CS.04.05.01 - Addetti alle imprese attive per classe di addetti e territorio - F 41.1 - Sviluppo di progetti immobiliari
Rimini - Situazione al 31/12/2017

	0 addetti	1 addetto	2 - 9 addetti	10 - 19 addetti	20 - 49 addetti	50 - 99 addetti	100 - 249 addetti	più di 250 addetti	Totale
Bellaria-Igea Marina.....	0	1	0	0	0	0	0	0	1
Cattolica.....	0	5	0	0	0	0	0	0	5
Coriano.....	0	0	0	0	0	0	0	0	0
Gemmano.....	0	0	0	0	0	0	0	0	0
Misano Adriatico.....	0	1	0	0	0	0	0	0	1
Mondaino.....	0	0	0	0	0	0	0	0	0
Montefiore Conca.....	0	0	0	0	0	0	0	0	0
Montegridolfo.....	0	0	0	0	0	0	0	0	0
Morciano di Romagna.....	0	0	0	0	0	0	0	0	0
Riccione.....	0	4	6	0	0	63	0	0	73
Rimini.....	0	25	29	17	0	0	0	0	71
Saludecio.....	0	1	0	0	0	0	0	0	1
San Clemente.....	0	0	0	0	0	0	0	0	0
San Giovanni in Marignano.....	0	1	0	0	0	0	0	0	1
Santarcangelo di Romagna.....	0	1	2	0	0	0	0	0	3
Verucchio.....	0	1	0	0	0	0	0	0	1
Casteldelci.....	0	0	0	0	0	0	0	0	0
Poggio Torriana.....	0	0	0	0	0	0	0	0	0
Maiolo.....	0	0	0	0	0	0	0	0	0
Montescudo-Monte Colombo.....	0	0	0	0	0	0	0	0	0
Novafeltria.....	0	0	0	0	0	0	0	0	0
Pennabilli.....	0	0	0	0	0	0	0	0	0
San Leo.....	0	0	0	0	0	0	0	0	0
Sant'Agata Feltria.....	0	0	0	0	0	0	0	0	0
Talamello.....	0	0	0	0	0	0	0	0	0
Rimini.....	0	40	37	17	0	63	0	0	157
Montagna.....	0	0	0	0	0	0	0	0	0
Collina.....	0	2	0	0	0	0	0	0	2
Pianura.....	0	38	37	17	0	63	0	0	155
Valmarecchia.....	0	1	0	0	0	0	0	0	1
Area del Basso Conca.....	0	7	0	0	0	0	0	0	7
Valconca.....	0	1	0	0	0	0	0	0	1
Grandi Centri.....	0	25	29	17	0	0	0	0	71
Comuni di Cintura.....	0	6	8	0	0	63	0	0	77
Comuni Marittimi.....	0	36	35	17	0	63	0	0	151
Unione di Comuni Valmarecchia.....	0	2	2	0	0	0	0	0	4
Unione della Valconca.....	0	1	0	0	0	0	0	0	1

Fonte: StockView - Infocamere

Elaborazione: SIMET - Camera di commercio della Romagna - Forlì-Cesena e Rimini

TAB. CS.04.05.02 - Addetti alle imprese attive per classe di addetti e territorio - F 41.2 - Costruzione di edifici residenziali e non residenziali
Rimini - Situazione al 31/12/2017

	0 addetti	1 addetto	2 - 9 addetti	10 - 19 addetti	20 - 49 addetti	50 - 99 addetti	100 - 249 addetti	più di 250 addetti	Totale
Bellaria-Igea Marina.....	0	24	95	0	0	0	0	0	119
Cattolica.....	0	29	40	0	0	0	0	0	69
Coriano.....	0	16	43	11	0	0	0	0	70
Gemmano.....	0	7	7	0	0	0	0	0	14
Misano Adriatico.....	0	26	64	10	0	0	0	0	100
Mondaino.....	0	1	5	0	0	0	0	0	6
Montefiore Conca.....	0	4	10	0	0	0	0	0	14
Montegridolfo.....	0	3	0	0	0	0	0	0	3
Morciano di Romagna.....	0	13	33	0	0	0	0	0	46
Riccione.....	0	50	120	0	0	0	0	0	170
Rimini.....	0	171	524	179	20	0	0	254	1.148
Saludecio.....	0	8	15	0	0	0	0	0	23
San Clemente.....	0	7	18	32	0	0	0	0	57
San Giovanni in Marignano.....	0	16	45	31	28	0	0	0	120
Santarcangelo di Romagna.....	0	31	131	22	0	0	0	0	184
Verucchio.....	0	13	64	0	0	0	0	0	77
Casteldelci.....	0	1	0	12	0	0	0	0	13
Poggio Torriana.....	0	8	21	11	0	0	0	0	40
Maiolo.....	0	1	0	12	0	0	0	0	13
Montescudo-Monte Colombo.....	0	15	18	13	0	0	0	0	46
Novafeltria.....	0	11	35	10	0	0	0	0	56
Pennabilli.....	0	5	8	0	0	0	0	0	13
San Leo.....	0	3	14	0	0	0	0	0	17
Sant'Agata Feltria.....	0	1	15	0	0	0	0	0	16
Talamello.....	0	1	9	0	0	0	0	0	10
Rimini.....	0	465	1.334	343	48	0	0	254	2.444
Montagna.....	0	6	8	12	0	0	0	0	26
Collina.....	0	112	307	89	0	0	0	0	508
Pianura.....	0	347	1.019	242	48	0	0	254	1.910
Valmarecchia.....	0	44	166	45	0	0	0	0	255
Area del Basso Conca.....	0	71	149	41	28	0	0	0	289
Valconca.....	0	58	106	45	0	0	0	0	209
Grandi Centri.....	0	171	524	179	20	0	0	254	1.148
Comuni di Cintura.....	0	121	389	33	0	0	0	0	543
Comuni Marittimi.....	0	300	843	189	20	0	0	254	1.606
Unione di Comuni Valmarecchia.....	0	75	297	67	0	0	0	0	439
Unione della Valconca.....	0	58	106	45	0	0	0	0	209

Fonte: StockView - Infocamere

Elaborazione: SIMET - Camera di commercio della Romagna - Forlì-Cesena e Rimini

TAB. CS.04.05.03 - Addetti alle imprese attive per classe di addetti e territorio - F 42.1 - Costruzione di strade e ferrovie

Rimini - Situazione al 31/12/2017

	0 addetti	1 addetto	2 - 9 addetti	10 - 19 addetti	20 - 49 addetti	50 - 99 addetti	100 - 249 addetti	più di 250 addetti	Totale
Bellaria-Igea Marina.....	0	0	3	0	0	0	0	0	3
Cattolica.....	0	0	0	0	0	0	0	0	0
Coriano.....	0	0	3	16	0	0	0	0	19
Gemmano.....	0	0	0	0	0	0	0	0	0
Misano Adriatico.....	0	0	2	0	0	0	0	0	2
Mondaino.....	0	0	0	0	0	0	0	0	0
Montefiore Conca.....	0	0	0	0	0	0	0	0	0
Montegridolfo.....	0	0	0	0	0	0	0	0	0
Morciano di Romagna.....	0	0	0	0	0	0	0	0	0
Riccione.....	0	0	0	0	0	0	0	0	0
Rimini.....	0	2	23	25	0	62	0	0	112
Saludecio.....	0	0	0	0	0	0	0	0	0
San Clemente.....	0	0	7	0	0	0	0	0	7
San Giovanni in Marignano.....	0	0	7	0	0	0	0	0	7
Santarcangelo di Romagna.....	0	1	8	0	0	0	0	0	9
Verucchio.....	0	0	2	0	27	0	0	0	29
Casteldelci.....	0	0	0	0	0	0	0	0	0
Poggio Torriana.....	0	1	0	0	0	0	0	0	1
Maiolo.....	0	0	0	0	0	0	0	0	0
Montescudo-Monte Colombo.....	0	0	0	0	0	0	0	0	0
Novafeltria.....	0	1	0	0	0	0	0	0	1
Pennabilli.....	0	0	0	0	0	0	0	0	0
San Leo.....	0	1	0	14	0	0	0	0	15
Sant'Agata Feltria.....	0	0	0	0	0	0	0	0	0
Talamello.....	0	0	0	0	0	0	0	0	0
Rimini.....	0	6	55	55	27	62	0	0	205
Montagna.....	0	0	0	0	0	0	0	0	0
Collina.....	0	3	12	30	27	0	0	0	72
Pianura.....	0	3	43	25	0	62	0	0	133
Valmarecchia.....	0	3	2	14	27	0	0	0	46
Area del Basso Conca.....	0	0	9	0	0	0	0	0	9
Valconca.....	0	0	7	0	0	0	0	0	7
Grandi Centri.....	0	2	23	25	0	62	0	0	112
Comuni di Cintura.....	0	1	14	16	0	0	0	0	31
Comuni Marittimi.....	0	2	28	25	0	62	0	0	117
Unione di Comuni Valmarecchia.....	0	4	10	14	27	0	0	0	55
Unione della Valconca.....	0	0	7	0	0	0	0	0	7

Fonte: StockView - Infocamere

Elaborazione: SIMET - Camera di commercio della Romagna - Forlì-Cesena e Rimini

TAB. CS.04.05.04 - Addetti alle imprese attive per classe di addetti e territorio - F 42.2 - Costruzione di opere di pubblica utilità
Rimini - Situazione al 31/12/2017

	0 addetti	1 addetto	2 - 9 addetti	10 - 19 addetti	20 - 49 addetti	50 - 99 addetti	100 - 249 addetti	più di 250 addetti	Totale
Bellaria-Igea Marina.....	0	0	0	0	0	0	0	0	0
Cattolica.....	0	0	0	0	0	0	0	0	0
Coriano.....	0	0	2	0	0	0	0	0	2
Gemmano.....	0	0	0	0	0	0	0	0	0
Misano Adriatico.....	0	0	0	0	0	0	0	0	0
Mondaino.....	0	0	0	0	0	0	0	0	0
Montefiore Conca.....	0	0	0	0	0	0	0	0	0
Montegridolfo.....	0	0	0	0	0	0	0	0	0
Morciano di Romagna.....	0	0	0	0	0	0	0	0	0
Riccione.....	0	0	0	0	0	0	0	0	0
Rimini.....	0	0	0	0	0	0	0	0	0
Saludecio.....	0	0	0	0	0	0	0	0	0
San Clemente.....	0	0	0	0	26	0	0	0	26
San Giovanni in Marignano.....	0	0	0	0	0	0	0	0	0
Santarcangelo di Romagna.....	0	1	0	0	0	0	0	0	1
Verucchio.....	0	0	0	0	0	0	0	0	0
Casteldelci.....	0	0	0	0	0	0	0	0	0
Poggio Torriana.....	0	0	0	0	0	0	0	0	0
Maiolo.....	0	0	0	0	0	0	0	0	0
Montescudo-Monte Colombo.....	0	0	0	0	0	0	0	0	0
Novafeltria.....	0	0	0	0	0	0	0	0	0
Pennabilli.....	0	0	0	0	0	0	0	0	0
San Leo.....	0	0	0	0	0	0	0	0	0
Sant'Agata Feltria.....	0	0	0	0	0	0	0	0	0
Talamello.....	0	0	0	0	0	0	0	0	0
Rimini.....	0	1	2	0	26	0	0	0	29
Montagna.....	0	0	0	0	0	0	0	0	0
Collina.....	0	0	2	0	26	0	0	0	28
Pianura.....	0	1	0	0	0	0	0	0	1
Valmarecchia.....	0	0	0	0	0	0	0	0	0
Area del Basso Conca.....	0	0	0	0	0	0	0	0	0
Valconca.....	0	0	0	0	26	0	0	0	26
Grandi Centri.....	0	0	0	0	0	0	0	0	0
Comuni di Cintura.....	0	1	2	0	0	0	0	0	3
Comuni Marittimi.....	0	0	0	0	0	0	0	0	0
Unione di Comuni Valmarecchia.....	0	1	0	0	0	0	0	0	1
Unione della Valconca.....	0	0	0	0	26	0	0	0	26

Fonte: StockView - Infocamere

Elaborazione: SIMET - Camera di commercio della Romagna - Forlì-Cesena e Rimini

TAB. CS.04.05.05 - Addetti alle imprese attive per classe di addetti e territorio - F 42.9 - Costruzione di altre opere di ingegneria civile
Rimini - Situazione al 31/12/2017

	0 addetti	1 addetto	2 - 9 addetti	10 - 19 addetti	20 - 49 addetti	50 - 99 addetti	100 - 249 addetti	più di 250 addetti	Totale
Bellaria-Igea Marina.....	0	0	4	0	0	0	0	0	4
Cattolica.....	0	1	0	0	0	0	0	0	1
Coriano.....	0	0	0	0	0	0	0	0	0
Gemmano.....	0	0	0	0	0	0	0	0	0
Misano Adriatico.....	0	0	0	0	0	0	0	0	0
Mondaino.....	0	0	0	0	0	0	0	0	0
Montefiore Conca.....	0	0	0	0	0	0	0	0	0
Montegridolfo.....	0	0	0	0	0	0	0	0	0
Morciano di Romagna.....	0	0	0	0	0	0	0	0	0
Riccione.....	0	0	0	0	0	0	0	0	0
Rimini.....	0	1	0	0	0	0	0	0	1
Saludecio.....	0	0	0	0	0	0	0	0	0
San Clemente.....	0	0	0	17	0	0	0	0	17
San Giovanni in Marignano.....	0	1	0	0	0	0	0	0	1
Santarcangelo di Romagna.....	0	0	0	0	0	0	0	0	0
Verucchio.....	0	0	0	0	0	0	0	0	0
Casteldelci.....	0	0	0	0	0	0	0	0	0
Poggio Torriana.....	0	0	0	0	0	0	0	0	0
Maiolo.....	0	0	0	0	0	0	0	0	0
Montescudo-Monte Colombo.....	0	0	0	0	0	0	0	0	0
Novafeltria.....	0	0	0	0	0	0	0	0	0
Pennabilli.....	0	0	0	0	0	0	0	0	0
San Leo.....	0	0	0	0	0	0	0	0	0
Sant'Agata Feltria.....	0	0	0	0	0	0	0	0	0
Talamello.....	0	0	0	0	0	0	0	0	0
Rimini.....	0	3	4	17	0	0	0	0	24
Montagna.....	0	0	0	0	0	0	0	0	0
Collina.....	0	0	0	17	0	0	0	0	17
Pianura.....	0	3	4	0	0	0	0	0	7
Valmarecchia.....	0	0	0	0	0	0	0	0	0
Area del Basso Conca.....	0	2	0	0	0	0	0	0	2
Valconca.....	0	0	0	17	0	0	0	0	17
Grandi Centri.....	0	1	0	0	0	0	0	0	1
Comuni di Cintura.....	0	0	4	0	0	0	0	0	4
Comuni Marittimi.....	0	2	4	0	0	0	0	0	6
Unione di Comuni Valmarecchia.....	0	0	0	0	0	0	0	0	0
Unione della Valconca.....	0	0	0	17	0	0	0	0	17

Fonte: StockView - Infocamere

Elaborazione: SIMET - Camera di commercio della Romagna - Forlì-Cesena e Rimini

TAB. CS.04.05.06 - Addetti alle imprese attive per classe di addetti e territorio - F 43.1 - Demolizione e preparazione del cantiere edile
Rimini - Situazione al 31/12/2017

	0 addetti	1 addetto	2 - 9 addetti	10 - 19 addetti	20 - 49 addetti	50 - 99 addetti	100 - 249 addetti	più di 250 addetti	Totale
Bellaria-Igea Marina.....	0	1	0	0	0	0	0	0	1
Cattolica.....	0	2	0	0	0	0	0	0	2
Coriano.....	0	5	2	0	0	0	0	0	7
Gemmano.....	0	0	2	0	0	0	0	0	2
Misano Adriatico.....	0	1	6	0	0	0	0	0	7
Mondaino.....	0	0	4	0	0	0	0	0	4
Montefiore Conca.....	0	1	0	0	0	0	0	0	1
Montegridolfo.....	0	0	0	0	0	0	0	0	0
Morciano di Romagna.....	0	4	0	0	0	0	0	0	4
Riccione.....	0	1	0	0	0	0	0	0	1
Rimini.....	0	9	12	11	24	53	0	0	109
Saludecio.....	0	0	0	0	0	0	0	0	0
San Clemente.....	0	1	0	0	0	0	0	0	1
San Giovanni in Marignano.....	0	2	0	0	0	0	0	0	2
Santarcangelo di Romagna.....	0	3	10	11	0	0	0	0	24
Verucchio.....	0	0	3	0	0	0	0	0	3
Casteldelci.....	0	0	0	0	0	0	0	0	0
Poggio Torriana.....	0	3	3	0	0	0	0	0	6
Maiolo.....	0	0	8	0	0	0	0	0	8
Montescudo-Monte Colombo.....	0	2	9	0	0	0	0	0	11
Novafeltria.....	0	1	5	16	0	0	0	0	22
Pennabilli.....	0	1	0	0	0	0	0	0	1
San Leo.....	0	1	0	0	0	0	0	0	1
Sant'Agata Feltria.....	0	1	0	0	0	0	0	0	1
Talamello.....	0	0	9	0	0	0	0	0	9
Rimini.....	0	39	73	38	24	53	0	0	227
Montagna.....	0	1	0	0	0	0	0	0	1
Collina.....	0	19	45	16	0	0	0	0	80
Pianura.....	0	19	28	22	24	53	0	0	146
Valmarecchia.....	0	7	28	16	0	0	0	0	51
Area del Basso Conca.....	0	5	6	0	0	0	0	0	11
Valconca.....	0	8	15	0	0	0	0	0	23
Grandi Centri.....	0	9	12	11	24	53	0	0	109
Comuni di Cintura.....	0	10	12	11	0	0	0	0	33
Comuni Marittimi.....	0	14	18	11	24	53	0	0	120
Unione di Comuni Valmarecchia.....	0	10	38	27	0	0	0	0	75
Unione della Valconca.....	0	8	15	0	0	0	0	0	23

Fonte: StockView - Infocamere

Elaborazione: SIMET - Camera di commercio della Romagna - Forlì-Cesena e Rimini

TAB. CS.04.05.07 - Addetti alle imprese attive per classe di addetti e territorio - F 43.2 - Installazione di impianti elettrici, idraulici ed altri lavori di costruzione e installazione
Rimini - Situazione al 31/12/2017

	0 addetti	1 addetto	2 - 9 addetti	10 - 19 addetti	20 - 49 addetti	50 - 99 addetti	100 - 249 addetti	più di 250 addetti	Totale
Bellaria-Igea Marina.....	0	42	99	28	21	0	0	0	190
Cattolica.....	0	25	45	56	0	0	0	0	126
Coriano.....	0	20	41	0	36	0	0	0	97
Gemmano.....	0	2	3	0	0	0	0	0	5
Misano Adriatico.....	0	25	81	30	37	0	0	0	173
Mondaino.....	0	4	0	0	0	0	0	0	4
Montefiore Conca.....	0	3	2	14	0	0	0	0	19
Montegridolfo.....	0	0	2	0	0	0	0	0	2
Morciano di Romagna.....	0	9	20	0	0	0	0	0	29
Riccione.....	0	47	182	52	22	0	0	0	303
Rimini.....	0	197	628	340	169	127	123	0	1.584
Saludecio.....	0	11	0	0	0	0	0	0	11
San Clemente.....	0	10	27	11	24	0	0	0	72
San Giovanni in Marignano.....	0	16	55	23	0	0	0	0	94
Santarcangelo di Romagna.....	0	45	89	10	27	0	0	0	171
Verucchio.....	0	18	49	24	0	0	0	0	91
Casteldelci.....	0	0	0	0	0	0	0	0	0
Poggio Torriana.....	0	4	20	11	0	0	0	0	35
Maiolo.....	0	1	2	0	0	0	0	0	3
Montescudo-Monte Colombo.....	0	10	22	0	0	0	0	0	32
Novafeltria.....	0	4	38	15	0	0	0	0	57
Pennabilli.....	0	4	15	0	0	0	0	0	19
San Leo.....	0	2	0	0	44	0	0	0	46
Sant'Agata Feltria.....	0	1	4	0	0	0	0	0	5
Talamello.....	0	0	0	0	0	0	0	0	0
Rimini.....	0	500	1.424	614	380	127	123	0	3.168
Montagna.....	0	4	15	0	0	0	0	0	19
Collina.....	0	99	230	75	104	0	0	0	508
Pianura.....	0	397	1.179	539	276	127	123	0	2.641
Valmarecchia.....	0	34	128	50	44	0	0	0	256
Area del Basso Conca.....	0	66	181	109	37	0	0	0	393
Valconca.....	0	49	76	25	24	0	0	0	174
Grandi Centri.....	0	197	628	340	169	127	123	0	1.584
Comuni di Cintura.....	0	154	411	90	106	0	0	0	761
Comuni Marittimi.....	0	336	1.035	506	249	127	123	0	2.376
Unione di Comuni Valmarecchia.....	0	79	217	60	71	0	0	0	427
Unione della Valconca.....	0	49	76	25	24	0	0	0	174

Fonte: StockView - Infocamere

Elaborazione: SIMET - Camera di commercio della Romagna - Forlì-Cesena e Rimini

TAB. CS.04.05.08 - Addetti alle imprese attive per classe di addetti e territorio - F 43.3 - Completamento e finitura di edifici

Rimini - Situazione al 31/12/2017

	0 addetti	1 addetto	2 - 9 addetti	10 - 19 addetti	20 - 49 addetti	50 - 99 addetti	100 - 249 addetti	più di 250 addetti	Totale
Bellaria-Igea Marina.....	0	150	100	15	20	0	0	0	285
Cattolica.....	0	87	106	11	0	0	0	0	204
Coriano.....	0	51	38	0	0	0	0	0	89
Gemmano.....	0	6	4	0	0	0	0	0	10
Misano Adriatico.....	0	102	53	25	0	0	0	0	180
Mondaino.....	0	8	0	0	0	0	0	0	8
Montefiore Conca.....	0	18	11	0	0	0	0	0	29
Montegridolfo.....	0	7	9	0	0	0	0	0	16
Morciano di Romagna.....	0	53	28	18	0	0	0	0	99
Riccione.....	0	185	117	39	0	0	0	0	341
Rimini.....	0	685	419	90	25	0	0	0	1.219
Saludecio.....	0	24	7	0	0	0	0	0	31
San Clemente.....	0	48	24	0	27	0	0	0	99
San Giovanni in Marignano.....	0	52	40	0	0	0	0	0	92
Santarcangelo di Romagna.....	0	105	67	16	0	0	0	0	188
Verucchio.....	0	59	13	0	0	0	0	0	72
Casteldelci.....	0	1	0	0	0	0	0	0	1
Poggio Torriana.....	0	22	7	0	0	0	0	0	29
Maiolo.....	0	3	4	0	0	0	0	0	7
Montescudo-Monte Colombo.....	0	49	16	19	0	0	0	0	84
Novafeltria.....	0	29	31	0	21	0	0	0	81
Pennabilli.....	0	19	9	0	0	0	0	0	28
San Leo.....	0	15	8	0	0	0	0	0	23
Sant'Agata Feltria.....	0	9	2	0	0	0	0	0	11
Talamello.....	0	6	0	0	0	0	0	0	6
Rimini.....	0	1.793	1.113	233	93	0	0	0	3.232
Montagna.....	0	20	9	0	0	0	0	0	29
Collina.....	0	407	202	37	48	0	0	0	694
Pianura.....	0	1.366	902	196	45	0	0	0	2.509
Valmarecchia.....	0	163	74	0	21	0	0	0	258
Area del Basso Conca.....	0	241	199	36	0	0	0	0	476
Valconca.....	0	213	99	37	27	0	0	0	376
Grandi Centri.....	0	685	419	90	25	0	0	0	1.219
Comuni di Cintura.....	0	491	322	70	20	0	0	0	903
Comuni Marittimi.....	0	1.209	795	180	45	0	0	0	2.229
Unione di Comuni Valmarecchia.....	0	268	141	16	21	0	0	0	446
Unione della Valconca.....	0	213	99	37	27	0	0	0	376

Fonte: StockView - Infocamere

Elaborazione: SIMET - Camera di commercio della Romagna - Forlì-Cesena e Rimini

TAB. CS.04.05.09 - Addetti alle imprese attive per classe di addetti e territorio - F 43.9 - Altri lavori specializzati di costruzione

Rimini - Situazione al 31/12/2017

	0 addetti	1 addetto	2 - 9 addetti	10 - 19 addetti	20 - 49 addetti	50 - 99 addetti	100 - 249 addetti	più di 250 addetti	Totale
Bellaria-Igea Marina.....	0	15	29	0	0	0	0	0	44
Cattolica.....	0	10	3	0	0	0	0	0	13
Coriano.....	0	1	3	0	0	0	0	0	4
Gemmano.....	0	1	0	0	0	0	0	0	1
Misano Adriatico.....	0	17	23	0	0	0	0	0	40
Mondaino.....	0	0	0	0	0	0	0	0	0
Montefiore Conca.....	0	1	0	0	0	0	0	0	1
Montegridolfo.....	0	0	6	0	0	0	0	0	6
Morciano di Romagna.....	0	5	5	0	0	0	0	0	10
Riccione.....	0	10	6	0	22	0	0	0	38
Rimini.....	0	44	91	58	0	0	0	0	193
Saludecio.....	0	3	7	0	0	0	0	0	10
San Clemente.....	0	5	0	10	0	0	0	0	15
San Giovanni in Marignano.....	0	4	5	0	0	0	0	0	9
Santarcangelo di Romagna.....	0	6	20	0	0	0	0	0	26
Verucchio.....	0	6	0	0	0	0	0	0	6
Casteldelci.....	0	0	0	0	0	0	0	0	0
Poggio Torriana.....	0	2	3	0	0	0	0	0	5
Maiolo.....	0	1	0	0	0	0	0	0	1
Montescudo-Monte Colombo.....	0	3	2	0	0	0	0	0	5
Novafeltria.....	0	4	0	0	0	0	0	0	4
Pennabilli.....	0	0	2	0	0	0	0	0	2
San Leo.....	0	4	4	0	0	0	0	0	8
Sant'Agata Feltria.....	0	1	4	0	0	0	0	0	5
Talamello.....	0	0	0	0	0	0	0	0	0
Rimini.....	0	143	213	68	22	0	0	0	446
Montagna.....	0	0	2	0	0	0	0	0	2
Collina.....	0	37	34	10	0	0	0	0	81
Pianura.....	0	106	177	58	22	0	0	0	363
Valmarecchia.....	0	18	13	0	0	0	0	0	31
Area del Basso Conca.....	0	31	31	0	0	0	0	0	62
Valconca.....	0	18	20	10	0	0	0	0	48
Grandi Centri.....	0	44	91	58	0	0	0	0	193
Comuni di Cintura.....	0	32	58	0	22	0	0	0	112
Comuni Marittimi.....	0	96	152	58	22	0	0	0	328
Unione di Comuni Valmarecchia.....	0	24	33	0	0	0	0	0	57
Unione della Valconca.....	0	18	20	10	0	0	0	0	48

Fonte: StockView - Infocamere

Elaborazione: SIMET - Camera di commercio della Romagna - Forlì-Cesena e Rimini

Casse edili

TAB. CS.05 - CASSE EDILI
 IMPRESE, DIPENDENTI E ORE LAVORATE
 PROVINCIA DI RIMINI
 Anno edile ottobre 2016 - settembre 2017

	CASSA EDILE FCR (EX EPC) (Cassa edile di Rimini)	Cassa edile dell'artigianato interprovinciale in Emilia-Romagna	TOTALE
NUMERO IMPRESE ATTIVE (**)	329	402	731
TOTALE DIPENDENTI	1.666	1.915	3.581
ORE LAVORATE	1.292.549	1.904.085	3.196.634

FONTI: Casse edili della provincia di Rimini
 Elaborazione: Ufficio Statistica e Studi - Camera di Commercio della Romagna - Forlì-Cesena e Rimini
 (**) Numero di imprese che hanno effettuato almeno un versamento nell'anno edile

TAB. CS.06 - CASSE EDILI
 IMPRESE, DIPENDENTI E ORE LAVORATE
 PROVINCIA DI RIMINI
 Variazione anno edile ottobre 2016 - settembre 2017 su anno edile ottobre 2015 - settembre 2016

	CASSA EDILE FCR (EX EPC) (Cassa edile di Rimini)	Cassa edile dell'artigianato interprovinciale in Emilia-Romagna	TOTALE
NUMERO IMPRESE ATTIVE (**)	-7,8%	+9,2%	+0,8%
TOTALE DIPENDENTI	-4,2%	+13,0%	+4,3%
ORE LAVORATE	-9,3%	+9,3%	+0,9%

FONTI: Casse edili della provincia di Rimini
 Elaborazione: Ufficio Statistica e Studi - Camera di Commercio della Romagna - Forlì-Cesena e Rimini
 (**) Numero di imprese che hanno effettuato almeno un versamento nell'anno edile

Appendice

- ISTAT “Produzione nelle costruzioni e costi di costruzione” – Dicembre 2017
- AGENZIA DELLE ENTRATE “Statistiche regionali - Il mercato immobiliare residenziale”, Emilia-Romagna anno 2017

Dicembre 2017

PRODUZIONE NELLE COSTRUZIONI E COSTI DI COSTRUZIONE

■ A dicembre 2017, rispetto al mese precedente, l'indice destagionalizzato della produzione nelle costruzioni registra un incremento del 2,1%. Nello stesso mese, gli indici di costo del settore diminuiscono dello 0,2% per il fabbricato residenziale e per il tronco stradale senza tratto in galleria e dello 0,1% per l'indice del tronco stradale con tratto in galleria.

■ Nella media del quarto trimestre l'indice destagionalizzato della produzione nelle costruzioni è aumentato dello 0,7% rispetto al trimestre precedente. L'anno 2017 si chiude con una leggera diminuzione dell'indice grezzo (-0,3% la variazione annua rispetto al 2016) e una modesta ripresa dell'indice corretto per gli effetti di calendario (+0,3%).

■ Su base tendenziale, a dicembre 2017 si registra un aumento del 2,8% per l'indice della produzione nelle costruzioni corretto per gli effetti di calendario (i giorni lavorativi sono stati 18 contro i 20 di dicembre 2016). Nello stesso arco temporale l'indice grezzo diminuisce del 4,1%.

■ Rispetto al mese di dicembre 2016, gli indici del costo di costruzione aumentano dello 0,6% per il fabbricato residenziale, dell'1,1% per il tronco stradale con tratto in galleria e dell' 1,5% per quello senza tratto in galleria. In media annua gli indici del fabbricato residenziale incrementano dello 0,6%, quelli del tronco stradale con tratto in galleria dello 0,8% e quelli senza tratto in galleria dell'1,1%.

■ A dicembre 2017, l'aumento tendenziale del costo di costruzione del fabbricato residenziale è da

attribuire all'incremento dei costi dei materiali (+0,7 punti percentuali).

■ Anche l'incremento tendenziale degli indici del costo di costruzione dei tronchi stradali deriva dall'aumento dei costi dei materiali, sia per quello con tratto in galleria (+1,3 punti percentuali) che per quello senza tratto in galleria (+1,7 punti percentuali).

PROSPETTO 1. PRODUZIONE NELLE COSTRUZIONI E COSTI TOTALI DI COSTRUZIONE

Dicembre 2017, variazioni percentuali (base 2010=100)

	Variazioni congiunturali	Variazioni tendenziali
	Dic 17 Nov 17	Dic 17 Dic 16
INDICE DI PRODUZIONE		
Produzione nelle costruzioni (dati destagionalizzati)	+2,1	-
Produzione nelle costruzioni (dati corretti per effetti di calendario)	-	+2,8
Produzione nelle costruzioni (dati grezzi)	-	-4,1
INDICI DI COSTO		
Fabbricato residenziale (dati grezzi) (a)	-0,2	+0,6
Tronco stradale con tratto in galleria (dati grezzi) (a)	-0,1	+1,1
Tronco stradale senza tratto in galleria (dati grezzi) (a)	-0,2	+1,5

(a) Gli indici di costo non sono sottoposti a destagionalizzazione

PRODUZIONE NELLE COSTRUZIONI. Dicembre 2016 – dicembre 2017, indice destagionalizzato e media mobile a tre termini

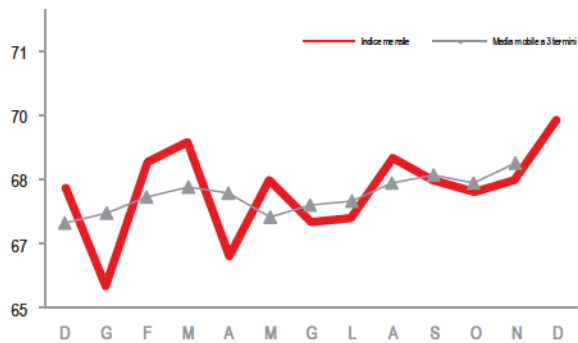

PRODUZIONE NELLE COSTRUZIONI. Dicembre 2016 – dicembre 2017, variazioni percentuali congiunturali, dati destagionalizzati

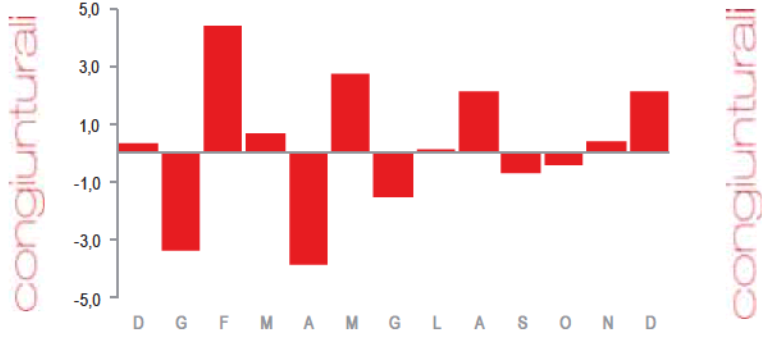

PRODUZIONE NELLE COSTRUZIONI. Dicembre 2016 - dicembre 2017, variazioni percentuali tendenziali, dati corretti per gli effetti di calendario



PRODUZIONE NELLE COSTRUZIONI. Dicembre 2016 – dicembre 2017, variazioni percentuali tendenziali, dati grezzi

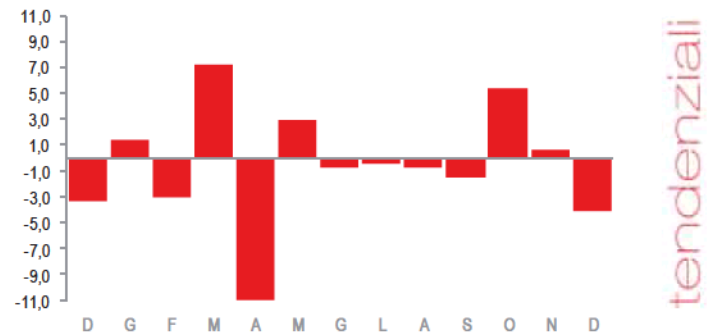

COSTO DI COSTRUZIONE DI UN FABBRICATO RESIDENZIALE. Dicembre 2016 - dicembre 2017, variazioni percentuali tendenziali

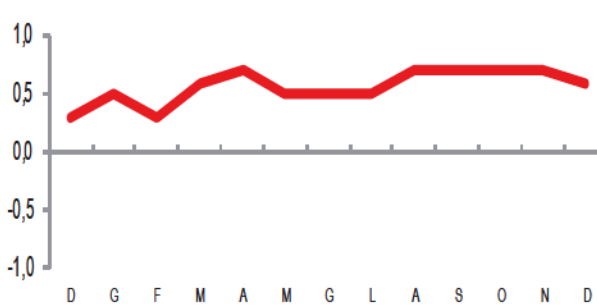

COSTO DI COSTRUZIONE DI TRONCHI STRADALI. Dicembre 2016 - dicembre 2017, variazioni percentuali tendenziali

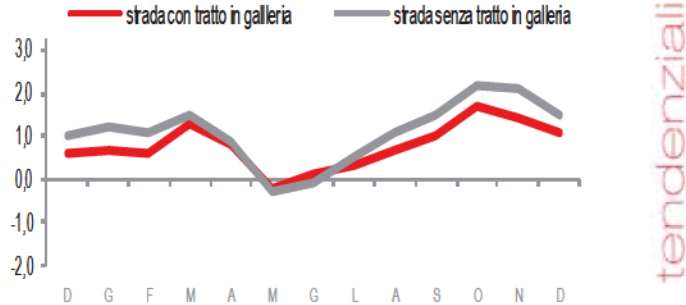

COSTO DI COSTRUZIONE DI UN FABBRICATO RESIDENZIALE. Dicembre 2017, contributi alla variazione tendenziale dell'indice per gruppi di costo, punti percentuali

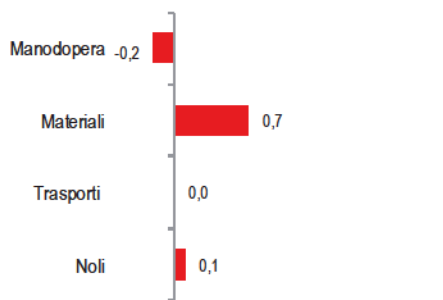

COSTO DI COSTRUZIONE DI TRONCHI STRADALI. Dicembre 2017, contributi alla variazione tendenziale degli indici per gruppi di costo, punti percentuali

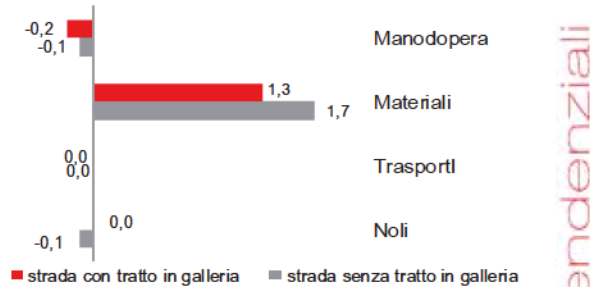

Produzione nelle costruzioni

Nella media del trimestre ottobre-dicembre 2017 l'indice destagionalizzato della produzione nelle costruzioni è aumentato dello 0,7% rispetto ai tre mesi precedenti. Complessivamente nel 2017, l'indice della produzione corretto per gli effetti di calendario è aumentato dello 0,3% rispetto alla media annua del 2016, mentre l'indice grezzo registra una diminuzione dello 0,3%.

PROSPETTO 2. PRODUZIONE NELLE COSTRUZIONI

Variazioni percentuali trimestrali e variazioni tendenziali (media annua)

	Variazioni congiunturali	Variazioni tendenziali
	Ott 17-Dic 17 Lug 17-Set 17	Gen-Dic 17 Gen-Dic 16
Produzione nelle costruzioni (dati destagionalizzati)	+0,7	-
Produzione nelle costruzioni (dati corretti)	-	+0,3
Produzione nelle costruzioni (dati grezzi)	-	-0,3

Costi di costruzione: gruppi di costo

Nel mese di dicembre 2017, rispetto al mese precedente, con riferimento al fabbricato residenziale, gli indici per gruppi di costo dei materiali diminuiscono dello 0,4% mentre rimangono invariati quelli della manodopera, dei trasporti e dei noli. Rispetto al corrispondente mese del 2016, i costi dei materiali e dei noli aumentano entrambi dell'1,7%, mentre diminuiscono dello 0,5% i costi della manodopera e dello 0,3% quelli dei trasporti.

PROSPETTO 3. COSTO DI COSTRUZIONE DI UN FABBRICATO RESIDENZIALE. Dicembre 2017 (a), variazioni percentuali (base 2010=100).

GRUPPI DI COSTO	Variazioni congiunturali	Variazioni tendenziali
	Dic 17 Nov 17	Dic 17 Dic 16
Manodopera	0,0	-0,5
Materiali	-0,4	+1,7
Trasporti	0,0	-0,3
Noli	0,0	+1,7
Totale	-0,2	+0,6

(a) Dati provvisori

Rispetto a novembre 2017, gli indici per gruppi di costo dei materiali diminuiscono dello 0,5% sia per il tronco stradale senza tratto in galleria sia per quello con tratto in galleria. Sempre rispetto al mese precedente, l'indice dei noli del tronco senza tratto in galleria registra un incremento dello 0,1% mentre non si registra alcuna variazione per il tratto in galleria. Sempre rispetto al mese precedente i costi della manodopera e dei trasporti rimangono invariati per entrambi i tronchi stradali. Nel confronto con lo stesso mese dell'anno precedente, l'indice riferito al tronco stradale con tratto in galleria riporta una crescita del 3,2% per il costo dei materiali, mentre i costi della manodopera diminuiscono dello 0,5%, quelli dei noli dello 0,4% e quelli dei trasporti dello 0,3%. Per il tronco stradale senza tratto in galleria si registrano incrementi per i costi dei materiali (+4,7%), e decrementi per i costi della manodopera (-0,5%), dei noli (-0,4%) e per il costo dei trasporti (-0,2%).

PROSPETTO 4. COSTO DI COSTRUZIONE DI UN TRONCO STRADALE CON TRATTO DI STRADA IN GALLERIA.
Dicembre 2017 (a), variazioni percentuali (base 2010=100).

GRUPPI DI COSTO	Variazioni congiunturali		Variazioni tendenziali
			<u>Dic 17</u>
	<u>Dic 17</u>	Nov 17	Dic 16
Manodopera	0,0		-0,5
Materiali	-0,5		+3,2
Trasporti	0,0		-0,3
Noli	0,0		-0,4
Totale	-0,1		+1,1

(a) Dati provvisori

PROSPETTO 5. COSTO DI COSTRUZIONE DI UN TRONCO STRADALE SENZA TRATTO DI STRADA IN GALLERIA.
Dicembre 2017 (a), variazioni percentuali (base 2010=100).

GRUPPI DI COSTO	Variazioni congiunturali		Variazioni tendenziali
			<u>Dic 17</u>
	<u>Dic 17</u>	Nov 17	Dic 16
Manodopera	0,0		-0,5
Materiali	-0,5		+4,7
Trasporti	0,0		-0,2
Noli	+0,1		-0,4
Totale	-0,2		+1,5

(a) Dati provvisori

Revisione mensile

Il prospetto che segue riepiloga, sia per l'indice della produzione nelle costruzioni che per gli indici totali di costo, le revisioni calcolate come differenza tra i tassi di variazione rilasciati in occasione del report odierno e quelli diffusi nel report precedente. Per quanto riguarda le variazioni congiunturali dell'indice della produzione nelle costruzioni, calcolate sui dati destagionalizzati, alla revisione corrente si associa la revisione che la procedura di destagionalizzazione determina sull'intera serie storica ogni volta che si aggiunge una nuova osservazione. Le revisioni delle variazioni tendenziali si riferiscono agli indici grezzi. Le serie complete degli indici sono disponibili nella banca dati I.Stat.

PROSPETTO 6. PRODUZIONE NELLE COSTRUZIONI E COSTI TOTALI DI COSTRUZIONE

Novembre 2017, revisioni delle variazioni percentuali, differenze in punti percentuali (base 2010=100)

	Variazioni congiunturali	Variazioni tendenziali
	Nov 17	Nov 17
Indice di produzione		
Produzione nelle costruzioni	0,0	0,0
Indici di costo		
Fabbricato residenziale	0,0	0,0
Tronco stradale con tratto di strada in galleria	0,0	0,0
Tronco stradale senza tratto di strada in galleria	0,0	0,0

Glossario

Contributo alla variazione tendenziale dell'indice generale: misura l'incidenza del singolo sotto-aggregato alla variazione tendenziale dell'indice aggregato.

Costi della manodopera: sono costituiti dalla somma delle retribuzioni e dagli oneri sociali desunti dal contratto nazionale dei lavoratori del settore. Gli elementi retributivi considerati sono quelli aventi carattere generale e continuativo (per esempio paga base, indennità di contingenza, importi per aumenti periodici di anzianità, mensilità aggiuntive), a cui si aggiungono alcune indennità specifiche desunte dalla contrattazione provinciale quali Elemento Economico Territoriale, Indennità Territoriale di Settore, Indennità di mensa e trasporto.

Costi dei materiali: le voci elementari di costo sono quasi esclusivamente aggregazioni in media geometrica semplice di serie di prezzi alla produzione di prodotti industriali venduti sul mercato interno.

Costi dei trasporti e dei noli: sono considerati "a caldo", cioè a macchina in funzione e comprendono pertanto il consumo di carburante e/o energia elettrica e l'impiego del manovratore.

Dati corretti per gli effetti di calendario: dati depurati, mediante apposite tecniche statistiche, dalla variabilità attribuibile alla composizione del calendario nei singoli periodi (mesi o trimestri) dell'anno, dovuta al diverso numero di giorni lavorativi o di giorni specifici della settimana in essi contenuti e alla presenza di festività nazionali civili o religiose, fisse e mobili (festività pasquali), nonché dell'anno bisestile. Il ricorso a tale trasformazione dei dati consente di cogliere in maniera più adeguata sia le variazioni tendenziali (calcolate rispetto allo stesso periodo dell'anno precedente), sia le variazioni medie annue.

Dati destagionalizzati: dati depurati, mediante apposite tecniche statistiche, dalle fluttuazioni attribuibili alla componente stagionale (dovute a fattori metereologici, consuetudinari, legislativi, ecc.) e, se significativi, dagli effetti di calendario. Questa trasformazione dei dati è la più idonea a cogliere l'evoluzione congiunturale di un indicatore. La metodologia adottata per la correzione per gli effetti di calendario e la destagionalizzazione degli indici grezzi della produzione nelle costruzioni fa sì che ogni mese i dati già pubblicati relativi agli ultimi anni siano soggetti a revisione. Gli indici corretti con il metodo di regressione sono riproporzionati al fine di garantire che la media dell'anno base sia pari a 100; l'operazione lascia inalterata la dinamica degli indici.

Giorni lavorativi di calendario: giorni di calendario del mese diminuiti dei sabati, domeniche e festività civili e religiose nazionali.

Gruppi di costo: si riferiscono a quattro aggregati (manodopera, materiali, trasporti e noli) nei quali sono classificate le voci elementari dei costi sostenuti per la costruzione di un fabbricato residenziale e di una strada.

Indice del costo di costruzione di un fabbricato residenziale: indicatore mensile che misura le variazioni nel tempo dei costi diretti del fabbricato ad uso abitativo: sono esclusi pertanto, il costo del suolo, quello della progettazione, della direzione dei lavori e degli allacciamenti ai vari servizi. L'indicatore è definito dal Regolamento sulle Statistiche economiche congiunturali STS (CE) n.1165/1998 e dalla sua versione emendata n. 1158/2005 .

Indice della produzione nelle costruzioni: numero indice che misura la variazione nel tempo della produzione del settore. Anche per questo indicatore si fa riferimento al Regolamento sulle Statistiche economiche congiunturali STS (CE) n.1165/1998 e dalla sua versione emendata n. 1158/2005.

Revisioni: differenze in punti tra la variazione percentuale pubblicata come dato provvisorio nel precedente comunicato stampa e quella definitiva relativa allo stesso mese di riferimento.

Tratto di strada con galleria: tipo di tracciato generale di 3.000 metri lineari (ml) di lunghezza suddiviso in ml 700 di rilevato, 800 di trincea, 700 di viadotto, 800 di galleria.

Tratto di strada senza galleria: tipo di tracciato generale di 3.000 metri lineari (ml) di lunghezza suddiviso in ml 900 di rilevato, 1200 di trincea, 900 di viadotto.

Variazione congiunturale: variazione percentuale rispetto al mese o periodo precedente.

Variazione tendenziale: variazione percentuale rispetto allo stesso mese o periodo dell'anno precedente.

Nota metodologica

Produzione nelle costruzioni

Introduzione e quadro normativo

L'indice mensile di produzione nelle costruzioni (IPC) ha come campo di osservazione tutta l'attività delle costruzioni, riferita sia alla produzione di nuovi manufatti sia alla manutenzione di quelli esistenti (sezione F della classificazione delle attività economiche Nace Rev.2). L'indice è costruito in base fissa e ha come anno di riferimento il 2010 .

Il [regolamento \(CE\) n. 1165/1998 del Consiglio europeo](#), successivamente emendato dal [regolamento \(CE\) n. 1158/2005 del Parlamento europeo e del Consiglio](#), stabilisce il livello di dettaglio, la metodologia e la cadenza con cui l'IPC e gli altri indicatori congiunturali devono essere prodotti e trasmessi a Eurostat.

L'elaborazione dell'indice è inoltre prevista dal Programma statistico nazionale in vigore, consultabile sul sito internet dell'Istat all'indirizzo <https://www.istat.it/it/istituto-nazionale-di-statistica/organizzazione/normativa> .

Fonti e metodologia di calcolo

La funzione di produzione

La metodologia utilizzata per il calcolo dell'IPC è di tipo indiretto: l'andamento dell'output viene stimato a partire da indici degli input produttivi (le ore lavorate, gli input intermedi e il capitale fisico), aggregati attraverso i coefficienti della funzione di produzione del settore, stimata per l'anno base e ricorrendo ad una formulazione di tipo Cobb-Douglas a rendimenti di scala costanti.

La stima della funzione di produzione è stata effettuata utilizzando dati elementari di impresa derivanti dalle statistiche annuali sulla "Struttura e competitività del sistema delle imprese industriali e dei servizi" riferite all'anno 2010. In particolare, ai fini della stima della funzione di produzione, sono state utilizzate le seguenti variabili: il valore della produzione al netto delle lavorazioni eseguite da terzi, il costo per l'acquisto di input intermedi (materie prime, sussidiarie e di consumo), le ore lavorate da apprendisti e operai e il valore delle immobilizzazioni materiali che rappresentano una *proxy* del capitale fisico. Nel caso delle piccole e medie imprese, il dato relativo alle immobilizzazioni è stato desunto dai bilanci civilistici delle imprese del settore delle costruzioni, per integrare le statistiche sulle imprese con meno di 100 addetti, per le quali non si rilevano informazioni sullo stato patrimoniale dell'impresa.

La specificazione di tipo Cobb-Douglas, linearizzata attraverso la trasformazione logaritmica, ha condotto al seguente modello di regressione stimato:

$$\log Y = 0,439 \log L + 0,454 \log ACQ + 0,107 \log K$$

ove, in termini aggregati, Y rappresenta il valore della produzione (al netto delle lavorazioni eseguite da terzi), L indica il numero delle ore lavorate da operai e apprendisti, ACQ è il valore degli acquisti di beni intermedi e, infine, K approssima il volume del capitale materiale impiegato.

I parametri sono stati stimati con il metodo dei minimi quadrati ordinari.

L'aggiornamento mensile delle variabili di input

Per ciascun mese di riferimento, il livello dell'IPC è ottenuto applicando i coefficienti della funzione di produzione (stimati per l'anno base 2010) agli indici mensili relativi agli input.

L'andamento mensile delle variabili di input è calcolato ricorrendo a fonti informative diverse. In particolare, per le ore lavorate, si utilizzano le informazioni provenienti dalle Casse edili, organismi deputati, a livello territoriale, alla gestione di alcuni istituti contrattuali e alla conseguente raccolta di dati sulle ore ordinarie effettivamente lavorate da operai e apprendisti. Attraverso una rilevazione mensile, basata su un campione ragionato di 28 Casse edili, l'Istat acquisisce informazioni sulle ore lavorate, sul numero di operai e sul numero di imprese a cui le ore si riferiscono. Il campione, selezionato in modo da garantire un'adeguata copertura del territorio nazionale, rappresenta circa il 50% di tutti gli operai iscritti alle Casse edili. L'insieme delle informazioni raccolte attraverso la rilevazione sulle ore lavorate è correntemente sottoposto a verifiche volte ad accertarne la qualità. Inoltre, controlli basati su informazioni derivate da altre rilevazioni dell'Istat hanno evidenziato che i dati provenienti dalle Casse edili approssimano in maniera soddisfacente l'andamento dell'input di lavoro del settore.

Gli input intermedi vengono misurati tramite un indicatore costruito su dati relativi al fatturato mensile dei prodotti industriali¹, deflazionato mediante gli indici dei prezzi alla produzione per il mercato interno². A partire dagli indici del fatturato nazionale a livello di gruppo e classe (3 e 4 cifre della classificazione Ateco 2007) sono stati selezionati 6 tipi di attività economica, corrispondenti ai beni intermedi più utilizzati nel settore delle costruzioni: attività di produzione del cemento, calce e gesso; fabbricazione di prodotti in calcestruzzo, cemento e gesso, fabbricazione di materiali da costruzione in terracotta, fabbricazione di elementi da costruzione in metallo, fabbricazione di altri prodotti di carpenteria in legno e falegnameria per edilizia, taglio, modellatura e finitura di pietre ornamentali per l'edilizia. Il calcolo dell'indice aggregato dei beni intermedi (o indice degli acquisti) prevede una struttura di ponderazione articolata su due livelli: i singoli indici elementari, corrispondenti alle attività economiche già menzionate, sono ponderati con i pesi propri dell'indice del fatturato e forniscono gli indici di branca; questi ultimi vengono successivamente aggregati con dei coefficienti ricavati dalla matrice dei costi intermedi della tavola simmetrica delle risorse e degli impieghi dell'anno 2008³, l'ultima disponibile tra quelle prodotte dalla Contabilità nazionale al momento del passaggio alla base 2010.

Per quanto riguarda l'indice riferito al capitale, non disponendo di indicatori infra-annuali, la stima mensile dell'evoluzione dello stock di capitale è ottenuta a partire dalle stime annuali di Contabilità nazionale relative allo stock di capitale per branca proprietaria⁴. Tendendo anche conto della sostanziale inerzia di questo aggregato, la mensilizzazione del dato annuale si effettua ipotizzando una crescita uniforme dell'aggregato tra un mese e l'altro ed estrapolando poi la tendenza registrata nell'ultimo anno per il quale sono disponibili i dati. D'altro canto, dato il peso relativamente ridotto che lo stock di capitale assume nella funzione di produzione, si può ritenere che tali approssimazioni abbiano un'influenza molto limitata sulla stima della dinamica dell'IPC.

La destagionalizzazione

L'indice della produzione nelle costruzioni viene mensilmente trasmesso a Eurostat e diffuso in tre versioni: l'informazione rappresentata dall'indice cosiddetto "grezzo", che risulta dal calcolo effettuato sui dati originari, viene completata attraverso la stima di altri due indici, l'indice corretto per i giorni lavorativi e l'indice destagionalizzato, entrambi calcolati attraverso il programma TRAMO-SEATS.

Occorre segnalare che, al fine di diffondere un set di indici con una base comune e permettere a Eurostat di compiere più agevolmente le operazioni necessarie alla costruzione degli aggregati europei, gli indici mensili corretti per gli effetti di calendario vengono riproporzionati in modo da assumere un valore pari a 100 nell'anno base e lasciare inalterato il profilo della serie. Il metodo di destagionalizzazione utilizzato da TRAMO-SEATS si fonda sull'ipotesi secondo cui una serie storica infra-annuale è rappresentabile come una combinazione (somma o prodotto) di diverse componenti non direttamente osservabili: una componente di lungo periodo, denominata ciclo-

¹ Si rimanda alla nota informativa Istat su "[I nuovi indici del fatturato e degli ordinativi dell'industria in base 2010](#)" diffusa il 27 marzo 2013.

² Si veda la nota informativa Istat su "[Gli indici dei prezzi alla produzione dei prodotti industriali. La nuova base 2010](#)" diffusa il 7 marzo 2013.

³ Si veda la nota informativa su "[Il sistema delle tavole input-output. Anni 1995-2008](#)", pubblicata il 27 ottobre 2011.

⁴ Su I.stat, nella sezione Conti Nazionali, "[Investimenti fissi lordi per branca proprietaria, stock di capitale e ammortamenti](#)".

trend, una componente stagionale che cattura i movimenti periodici del fenomeno osservato, e una componente irregolare dovuta a fattori erratici. L'IPC, in particolare, viene destagionalizzato utilizzando una scomposizione di tipo moltiplicativo.

Il modello di destagionalizzazione viene rivisto in occasione del ribasamento e contestualmente alla revisione annuale dell'IPC. Quello attualmente in uso prevede la presenza di tre *outlier* di tipo additivo e uno di tipo *temporary change*.

Infine, poiché l'aggiunta di una nuova informazione consente una migliore valutazione delle diverse componenti delle serie, ogni mese i dati destagionalizzati già pubblicati relativi agli ultimi anni sono soggetti a revisione.

Tempestività

Tenuto conto della tempistica dettata dal Regolamento sulle statistiche congiunturali e della disponibilità delle fonti informative, l'Istat elabora, a 45 giorni dalla fine del mese di riferimento, una stima anticipata del valore mensile dell'IPC che, trasmessa a Eurostat in forma confidenziale e utilizzata per il calcolo degli aggregati europei, viene diffusa a livello nazionale a circa 50 giorni dalla fine del mese di riferimento.

Diffusione

In occasione della diffusione mensile dei dati, scaricabili dalla banca dati 'I.stat', è disponibile sul sito dell'Istat (www.istat.it) anche un report di sintesi e commento.

Dettaglio territoriale

Gli indici relativi alla produzione nelle costruzioni sono stimati e diffusi solo a livello nazionale.

Revisioni

Oltre all'aggiornamento della base di riferimento, il valore dell'IPC subisce delle revisioni, per tener conto degli aggiornamenti delle misure degli input. La prima, operata nel mese successivo a quello della prima diffusione, incorpora le nuove informazioni sulle ore lavorate e sul fatturato industriale pervenute successivamente; la seconda, che avviene generalmente a fine anno, è contestuale al rilascio da parte della Contabilità nazionale delle stime sul capitale lordo per branca proprietaria. Correntemente, quindi, la stima provvisoria elaborata a 45 giorni dalla fine del mese di riferimento viene rivista dopo 30 giorni. In concomitanza con l'aggiornamento dell'indicatore relativo all'input di capitale, le cui stime aggiornate sono di norma rilasciate dalla Contabilità nazionale a 10-12 mesi dall'anno di riferimento, si acquisiscono annualmente anche i dati definitivi sulle ore lavorate, sugli indici mensili del fatturato e sui prezzi alla produzione.

Costi di costruzione

Significato degli indici, quadro generale di riferimento e normativo

Gli indici misurano la variazione nel tempo dei costi dell'edilizia residenziale e del genio civile, riferiti ad una specifica tipologia di manufatto edile e di un tronco stradale e, in particolare, dei costi diretti attribuibili alla realizzazione dell'opera. Non sono quindi inclusi i costi del suolo, quelli di progettazione e di direzione dei lavori nonché il margine di profitto dell'impresa edilizia. Il campo di osservazione, rispettivamente per il fabbricato residenziale e i tronchi stradali, riguarda le attività economiche delle Divisioni Ateco 2007 41 – Costruzione di edifici – e 42, Ingegneria civile. In particolare, il Gruppo 41.2, Costruzioni di edifici residenziali e non residenziali e la Classe 42.11,

Costruzione di strade e autostrade. Le voci elementari di costo non comprendono i costi per la Sicurezza, che fanno parte di un capitolato dei lavori a parte.

Le specifiche generali del fabbricato residenziale tipo fanno riferimento ad una tipologia *residenziale media*: le dimensioni del fabbricato (come, ad esempio, il numero dei piani, la superficie media delle unità abitative) sono definite sulla base dei risultati della *Rilevazione mensile sui Permessi per costruire* relativi all'edilizia residenziale. Sulla base di tali specifiche viene messo a punto il progetto di fabbricato residenziale tipo, cioè le caratteristiche tecnico-costruttive e il relativo computo metrico, sulla base del quale viene costruito il sistema di ponderazione dell'indice.

Il nuovo progetto di *fabbricato residenziale tipo*, è stato messo a punto dal Dipartimento di *Ingegneria civile e meccanica* dell'Università di Cassino e del Lazio meridionale¹. Il progetto tipo del tronco stradale, è stato approntato da Anas Spa¹.

Gli indici del costo di costruzione di un fabbricato residenziale generale, della manodopera e dei materiali vengono trasmessi mensilmente ad Eurostat, come richiesto dal Regolamento relativo alle statistiche congiunturali N. 1165/1998, emendato dal Regolamento N. 1158/2005.

Fonte dei dati

Per il gruppo di costo *materiali*, le serie dei prezzi vengono acquisite dalla *Rilevazione mensile dei Prezzi alla produzione dei Prodotti Industriali venduti sul mercato interno (PPI)* e, per i tronchi stradali, una serie di prezzo è rilevata presso Anas Spa.

Le voci elementari di costo per i gruppi *trasporti* e *noli* sono rilevate presso alcuni Provveditorati interregionali alle Opere Pubbliche (Lombardia-Emilia Romagna, Toscana-Umbria-Marche, Lazio-Abruzzo-Sardegna). Per alcune voci elementari di costo nel gruppo *noli*, i dati sono rilevati anche presso i listini delle CCIAA di Milano, Modena, Bologna, Firenze e presso Anas Spa.

I *trasporti* e i *noli* sono definiti *a caldo* perché includono sia il costo della forza motrice (energia elettrica e/o carburante), sia il costo della manodopera (impiego del manovratore).

Per il gruppo *manodopera*, i costi sono desunti dall'*Indagine mensile sulle Retribuzioni contrattuali* considerando come variabile di riferimento il costo orario della manodopera del settore edile.

Metodologia di calcolo degli indici e strutture di ponderazioni

La base degli indici del fabbricato residenziale e dei tronchi stradali è aggiornata annualmente su base mensile, con base di riferimento l'anno 2010. Le voci elementari di costo sono sintetizzate in media geometrica semplice. Gli indici sintetici sono aggregati in media aritmetica ponderata (Laspeyres).

A partire da gennaio 2017, gli indici sono costruiti in base di calcolo Dicembre 2016. Per concatenamento si ottengono gli indici nella base 2010. Le incidenze delle voci elementari di costo sono fissate dai computi metrici dei singoli progetti di fabbricato residenziale e tronchi stradali, forniti rispettivamente dall'Università di Cassino e da Anas Spa⁵.

La nuova base di calcolo dicembre 2016 mantiene una struttura simile alla precedente: per il fabbricato residenziale, l'articolazione prevede 4 gruppi di costo e 59 prodotti. Rispetto all'anno precedente le serie elementari di prezzo diminuiscono da 433 a 426, di cui 4 per la *manodopera*, 388 per i *materiali*, 11 per i *trasporti* e 23 per i *noli*.

Per i tronchi stradali, la struttura della base di calcolo Dicembre 2016 è uguale alla precedente e prevede – per la strada con galleria – il seguente dettaglio: 4 gruppi di costo, 22 prodotti e 104 serie elementari di prezzo, di cui 3 per la *manodopera*, 69 per i *materiali*, 8 per i *trasporti* e 24 per i *noli*. Per la strada senza galleria, il sistema di ponderazione si articola come segue: 4 gruppi di costo, 24 prodotti e 156 serie elementari di prezzo, di cui 3 per la *manodopera*, 117 per i *materiali*, 8 per i *trasporti* e 28 per i *noli*.

⁵ Il progetto tecnico, sia per il fabbricato residenziale che per i tronchi stradali, non viene aggiornato annualmente. Pertanto, per il quadro completo delle informazioni sulle caratteristiche tecniche dei progetti si rinvia alle Note informative del 21 marzo 2013 (<http://www.istat.it/it/archivio/85727> per il fabbricato residenziale) e del 30 ottobre 2014 (<http://www.istat.it/it/archivio/136982> per i tronchi stradali), la Nota informativa del 17 aprile 2015 (http://www.istat.it/files/2015/06/CCI_Nota-inf_2015_costicost_20150410) e la Nota informativa del 19 aprile 2016 (<http://www.istat.it/files/2016/06>), tutte pubblicate sul sito www.istat.it.

Diffusione

Gli indici del fabbricato residenziale e dei tronchi stradali sono diffusi a livello nazionale per i 4 gruppi di costo: *manodopera, materiali, trasporti e noli*.

Gli indici sono diffusi attraverso il comunicato stampa congiunto “Produzione nelle costruzioni e costi di costruzione” disponibile sul sito web dell’Istituto all’indirizzo <http://www.istat.it/it/archivio/201423>.

In concomitanza con la diffusione degli indici provvisori vengono rilasciati gli indici definitivi del mese precedente.

Le serie degli indici aggiornate sono pubblicate, in concomitanza con la diffusione del comunicato stampa, sul data warehouse dell’Istituto I.Stat (<http://dati.istat.it>) all’interno del tema Prezzi -, sottotema - Indici dei costi di costruzione.

Gli indici mensili definitivi vengono diffusi inoltre su Rivaluta (all’indirizzo: <http://rivaluta.istat.it/Rivaluta/>) un servizio gratuito on line per il calcolo delle variazioni percentuali tra diversi periodi temporali.



Statistiche regionali

Il mercato immobiliare residenziale

EMILIA ROMAGNA

data di pubblicazione: 1 giugno 2018
periodo di riferimento: anno 2017

a cura della
Direzione Regionale Emilia Romagna (Pasquale Carafa)

in collaborazione con

Direzione provinciale di Bologna – Ufficio Provinciale Territorio (Maurizio Tesini - referente OMI)
Direzione provinciale di Ferrara – Ufficio Provinciale Territorio (Bruna Mantovani - referente OMI)
Direzione provinciale di Forlì-Cesena – Ufficio Provinciale Territorio (Pamela Massi - referente OMI)
Direzione provinciale di Modena – Ufficio Provinciale Territorio (Nerina Reggiani - referente OMI)
Direzione provinciale di Parma – Ufficio Provinciale Territorio (Giovanni Battista Barone - referente OMI)
Direzione provinciale di Piacenza – Ufficio Provinciale Territorio (Valerio Guasconi - referente OMI)
Direzione provinciale di Ravenna – Ufficio Provinciale Territorio (Martina Cortesi - referente OMI)
Direzione provinciale di Reggio Emilia – Ufficio Provinciale Territorio (Valter Scarpa - referente OMI)
Direzione provinciale di Rimini – Ufficio Provinciale Territorio (Marco Nicolai - referente OMI)



Direzione Centrale Servizi Estimativi e Osservatorio Mercato Immobiliare
dc.seomi@agenziaentrate.it

data di pubblicazione: **1 giugno 2018**
periodo di riferimento: **anno 2017**

*Le informazioni rese nella presente nota sono di proprietà esclusiva dell'Agenzia delle Entrate.
Non è consentito vendere, affittare, trasferire, cedere i dati contenuti in questa pubblicazione, o assumere alcune altre obbligazioni verso terzi.
Le informazioni possono essere utilizzate, anche ai fini della loro elaborazione, purché, nel caso di pubblicazione, venga citata la relativa fonte.*

Il mercato immobiliare residenziale della regione

La Statistica regionale illustra la composizione e le dinamiche del mercato residenziale dell'Emilia Romagna, attraverso l'analisi dei principali dati strutturali del mercato delle abitazioni rilevati dall'Osservatorio del Mercato Immobiliare, su scala regionale e con approfondimenti su tutte le province componenti, nonché sulle nove città capoluogo.

Nella sezione "Le Compravendite" è monitorato l'andamento del settore immobiliare residenziale della Regione Emilia Romagna nell'anno 2017 per quanto attiene alla movimentazione del patrimonio immobiliare; nella Tabella 1 sono riportati gli indicatori più significativi per ciascuna provincia, quali il numero di transazioni normalizzate (NTN), con relative variazioni rispetto all'anno 2016, e l'indicatore di intensità del mercato immobiliare (IMI) con la relativa variazione rispetto l'anno precedente. In Tabella 2 sono resi gli stessi indicatori, fatto riferimento ai soli comuni capoluoghi di ciascuna provincia. I grafici di Figura 1, infine, visualizzano la percentuale d'incidenza di ciascuna provincia sul totale regionale in termini di movimentazione del mercato immobiliare (sono diagrammate le distribuzioni delle transazioni all'interno del territorio regionale per l'intera provincia e per i soli comuni capoluogo).

I dati rilevati dall'Ufficio statistiche e studi sul mercato immobiliare della Direzione Centrale Servizi Estimativi e Osservatorio Mercato Immobiliare confermano (Tabella 1) che al numero totale delle transazioni registrato su scala regionale (46.508 NTN) concorre in modo significativo la provincia di Bologna (26,0% del totale regionale), mentre gli apporti più contenuti sono forniti dalle province di Piacenza (6,8%) e Rimini (6,1%); anche nel confronto tra sole città capoluogo (Tabella 2), è Bologna la città con più alta movimentazione immobiliare in regione (28,2%), seguita da Parma (13,7%) e Modena (10,4%).

L'esame di dettaglio del panorama delle compravendite rileva che il dato regionale aggregato, di fatto, è composto da una disomogenea tendenza delle singole realtà provinciali, caratterizzato soprattutto dalla contrazione delle compravendite (rispetto il precedente anno) registrato dalla provincia di Bologna. Infatti, a fronte di un incremento regionale più che generalizzato (il meno incisivo è registrato per la provincia di Ravenna con 1,5%, mentre a Parma, Piacenza e Forlì-Cesena, province con il più alto tasso di variazioni positive, gli incrementi si attestano su valori superiori all'8%), la provincia di Bologna registra un andamento negativo degli scambi pari al - 0,8%.

Il disomogeneo andamento regionale delle contrattazioni è confermato anche dall'analisi delle transazioni limitato alle sole città capoluogo (Tabella 2). Infatti, il capoluogo di regione registra anche in questa analisi un significativo decremento delle contrattazioni (- 3,3%), seguito, in tale tendenza, dalla città di Modena (- 2,0%). Le restanti città capoluogo, viceversa testimoniano gli incrementi di contrattazioni già evidenziati su base provinciale, con variazioni positive rispetto il 2016 che vanno dall'incremento del 3,2% registrato a Reggio Emilia ai massimi di Parma (8,0%) e Ferrara (10,8%).

Ulteriore conferma dell'andamento regionale delle contrattazioni nel campo residenziale è fornita dall'indicatore di intensità del mercato immobiliare (IMI). Come rilevabile dalla Tabella 1 e dalla Tabella 2, tale indicatore risulta essere, su scala provinciale, sempre maggiore dell'omologo dell'anno 2016, con l'eccezione della sola provincia di Bologna, mentre nel confronto delle sole città capoluogo, anche la città di Modena registra un (seppur contenuto) decremento dell'indicatore IMI rispetto il 2016.

L'analisi storica (a partire dall'anno di riferimento 2004) dell'andamento delle compravendite è sintetizzata nelle rappresentazioni del numero indice NTN (Figura 2) e dell'intensità del mercato immobiliare IMI (Figura 3):

Il grafico di Figura 2 permette di rilevare che l'anno 2017, oltre a confermare la tendenza all'aumento delle transazioni immobiliari (su scala regionale) registrato nel 2015 e 2016, evidenzia una riduzione del "dinamismo" rispetto il precedente anno 2016.

Allo stesso modo, come evidenziato dalla Figura 3, la serie temporale dell'intensità del mercato immobiliare consente di visualizzare l'andamento crescente del fattore IMI nel triennio 2015 – 2017, con un gradiente nell'anno 2017 inferiore alle precedenti annualità.

Nella sezione "Le dimensioni" il panorama delle compravendite residenziali della Regione Emilia Romagna – registrato nel 2017 - è riferito al parametro dimensionale delle abitazioni oggetto di transazione. A tale scopo, in Tabella 3 è riportato, per intera provincia e per singola città capoluogo, la superficie media delle abitazioni compravendute, nonché la differenza (in m²) con l'analogo valore registrato per l'anno 2016.

Una caratterizzazione più dettagliata del mercato immobiliare è fornita dalla Tabella 4 e dalla Tabella 5, in cui le transazioni registrate nell'anno 2017 sono suddivise per classi dimensionali di abitazioni (monolocale, piccola, medio - piccola, media e grande), rispettivamente per intera provincia e per singola città capoluogo.

La correlazione tra transazioni immobiliari del 2017 e parametro dimensionale delle abitazioni evidenzia che, su scala provinciale, le dimensioni "piccola" e "medio-piccola" sono quelle oggetto di maggiore movimentazione (circa la metà di tutte le transazioni registrate); passando all'esame della distribuzione delle transazioni per le sole città capoluogo, diventa ancora più rilevante la quantità di compravenduto ricadente nella dimensione "piccola" (35% del totale) e "medio-piccola" (31% del totale).

Il confronto, tra anno 2017 e anno 2016, di come siano variare per classi dimensionali le compravendite nel 2017 le compravendite è riportato nella Tabella 6 e nella Tabella 7.

Nella sezione “Quotazioni” sono analizzate le quotazioni del settore immobiliare residenziale della Regione Emilia Romagna nell’anno 2017. In Tabella 8 è fornita la quotazione (media) per capoluogo di provincia e resto provincia; è inoltre riportata la variazione di quotazione rispetto lo stesso valore dell’anno 2016.

I dati del mercato delle abitazioni rilevati dall’Osservatorio del Mercato Immobiliare per l’anno 2017 evidenziano, per quanto riguarda l’intero territorio regionale, un decremento delle quotazioni immobiliari medie, sia nel caso del riferimento città capoluogo (-1,67%) che il per resto delle province (-0,95%). L’esame puntuale per capoluogo di provincia evidenzia i picchi di decremento della città di Parma (-6,09%) e quelli più contenuti di Rimini (-2,57%) e Bologna (-1,50%); solo per la città di Modena si registra un contenutissimo incremento delle quotazioni (+0,05%). Anche le quotazioni del “resto provincia” registrano analoga tendenza alla diminuzione delle quotazioni, con la provincia di Modena che mostra l’unico caso d’incremento (+0,78%).

La serie temporale delle quotazioni immobiliari, diagrammata in Figura 6 attraverso il numero indice delle quotazioni (a partire dalla base 100 relativa all’anno 2004) conferma la tendenza alla diminuzione di quotazione su scala regionale, con andamento pressoché omogeneo a quanto registrato nel triennio precedente.

Le compravendite

Tabella 1: NTN, IMI e variazione annua per intera provincia

Provincia	NTN 2017	NTN Variazione % 2016/17	Quota NTN per provincia	IMI 2017	Differenza IMI 2016/17
Bologna	12.098	-0,8%	26,0%	2,13%	-0,02
Ferrara	3.685	7,6%	7,9%	1,64%	0,11
Forlì - Cesena	3.418	8,9%	7,3%	1,63%	0,13
Modena	6.993	3,6%	15,0%	1,83%	0,06
Parma	5.105	8,4%	11,0%	1,92%	0,14
Piacenza	3.150	8,6%	6,8%	1,71%	0,13
Ravenna	4.377	1,5%	9,4%	1,88%	0,03
Reggio Emilia	4.845	7,2%	10,4%	1,77%	0,11
Rimini	2.836	5,5%	6,1%	1,59%	0,08
Emilia Romagna	46.508	4,2%	100,0%	1,85%	0,07

Tabella 2: NTN, IMI e variazione annua per capoluogo

Capoluogo	NTN 2017	NTN Variazione % 2016/17	Quota NTN per provincia	IMI 2017	Differenza IMI 2016/17
Bologna	5.326	-3,3%	28,2%	2,37%	-0,09
Ferrara	1.488	10,8%	7,9%	1,93%	0,18
Forlì - Cesena	1.013	5,6%	5,4%	1,69%	0,09
Modena	1.969	-2,0%	10,4%	2,06%	-0,04
Parma	2.589	8,0%	13,7%	2,44%	0,18
Piacenza	1.337	5,8%	7,1%	2,34%	0,12
Ravenna	2.088	4,7%	11,0%	2,05%	0,09
Reggio Emilia	1.847	3,2%	9,8%	2,20%	0,07
Rimini	1.248	5,9%	6,6%	1,56%	0,08
Emilia Romagna	18.903	2,5%	100,0%	2,13%	0,05

Figura 1: Distribuzione NTN 2017 per intera provincia e capoluogo



Figura 2: Numero indice NTN per intera regione, comuni capoluogo e comuni non capoluogo



Figura 3: IMI per intera regione, comuni capoluogo e comuni non capoluogo

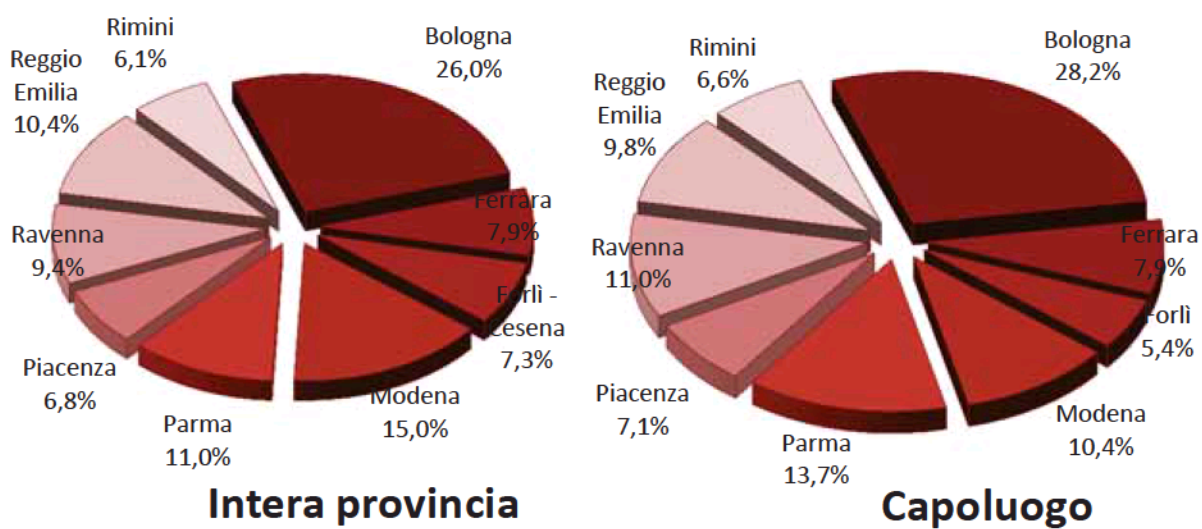

Figura 4: Distribuzione NTN nei comuni della regione

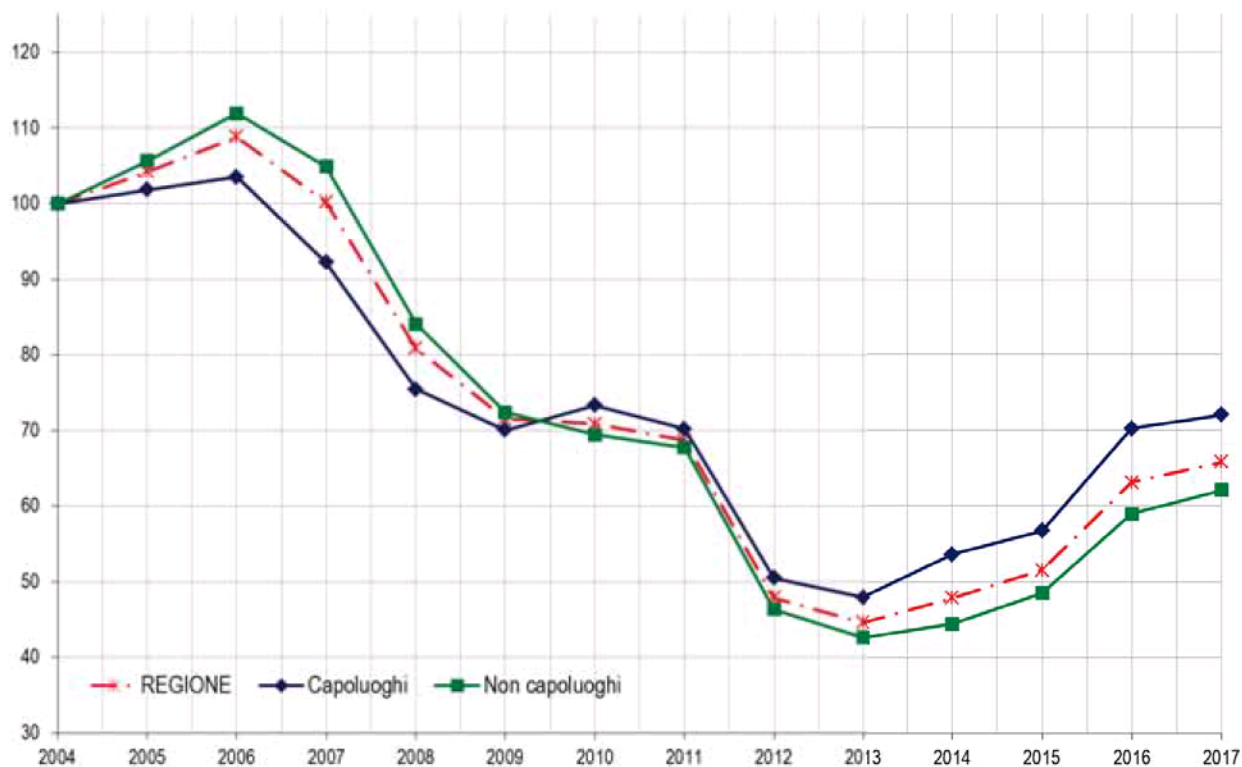

Figura 5: Distribuzione IMI nei comuni della regione

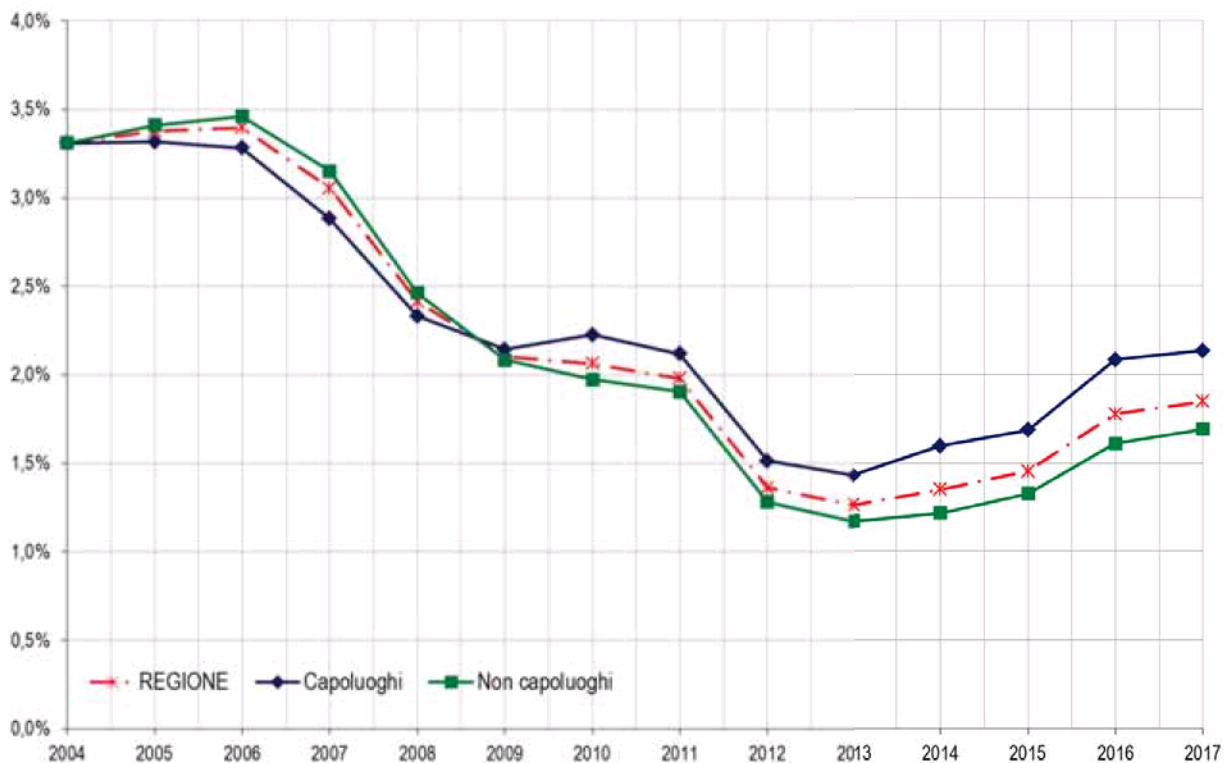

Le dimensioni

Tabella 3: STN media e differenza annua per intera provincia e solo capoluogo

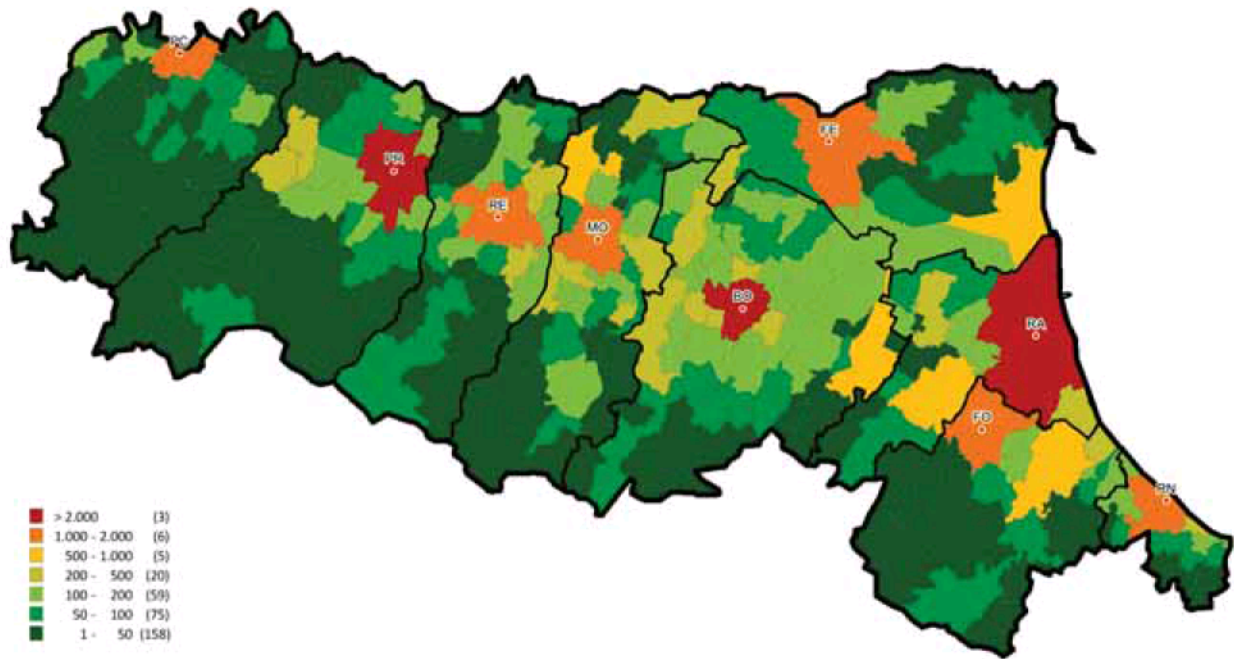
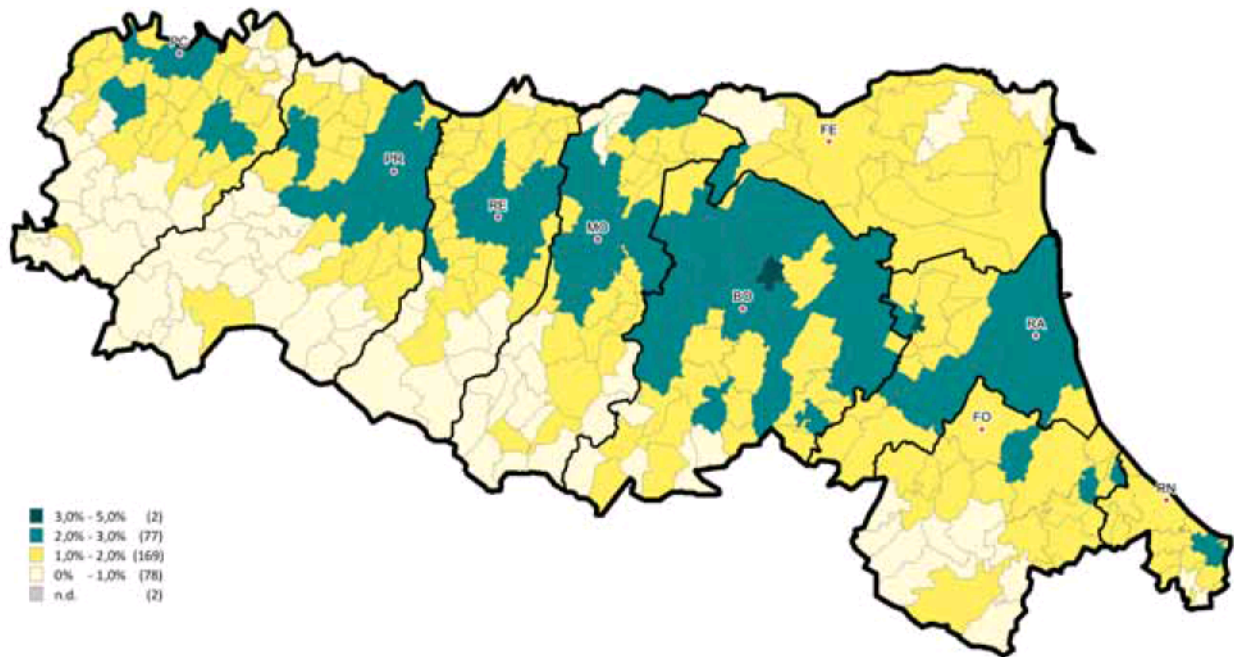
	Intera provincia		Capoluogo	
	STN media m ² 2017	STN media Differenza m ² 2016/17	STN media m ² 2017	STN media Differenza m ² 2016/17
Bologna	99,8	0,0	90,4	0,5
Ferrara	105,1	1,5	106,9	0,4
Forlì - Cesena	110,5	1,8	110,2	-1,7
Modena	110,1	1,1	104,3	-1,1
Parma	111,0	1,8	98,3	1,3
Piacenza	121,2	3,7	108,4	2,6
Ravenna	108,9	2,6	98,5	2,2
Reggio Emilia	115,0	-3,1	103,7	-3,4
Rimini	95,0	1,6	92,7	0,1
Emilia Romagna	107,4	1,0	98,9	0,4

Tabella 4: NTN 2017 per classi dimensionali delle abitazioni per intera provincia

Provincia	fino a 50m ²	da 50m ² fino a 85m ²	da 85m ² fino a 115m ²	da 115m ² fino a 145m ²	oltre 145m ²	Totale
Bologna	979	4.499	3.609	1.488	1.523	12.098
Ferrara	373	1.164	972	558	619	3.685
Forlì - Cesena	257	991	1.005	527	638	3.418
Modena	335	1.917	2.394	1.171	1.176	6.993
Parma	334	1.442	1.644	779	905	5.105
Piacenza	138	691	976	637	708	3.150
Ravenna	291	1.574	1.085	604	824	4.377
Reggio Emilia	219	1.239	1.629	750	1.007	4.845
Rimini	275	1.067	860	350	284	2.836
Emilia Romagna	3.201	14.583	14.174	6.863	7.686	46.508

Tabella 5: NTN 2017 per classi dimensionali delle abitazioni per capoluogo

Capoluogo	fino a 50m ²	da 50m ² fino a 85m ²	da 85m ² fino a 115m ²	da 115m ² fino a 145m ²	oltre 145m ²	Totale
Bologna	680	2.228	1.438	547	433	5.326
Ferrara	112	475	442	216	244	1.488
Forlì - Cesena	64	279	323	172	175	1.013
Modena	130	556	707	303	273	1.969
Parma	211	880	897	337	263	2.589
Piacenza	81	365	444	250	197	1.337
Ravenna	209	829	521	244	286	2.088
Reggio Emilia	123	529	693	248	253	1.847
Rimini	132	450	403	166	97	1.248
Emilia Romagna	1.743	6.591	5.867	2.483	2.219	18.903

Tabella 6: Variazione % NTN 2016/17 per classi dimensionali delle abitazioni per intera provincia

Provincia	fino a 50m ²	da 50m ² fino a 85m ²	da 85m ² fino a 115m ²	da 115m ² fino a 145m ²	oltre 145m ²	Totale
Bologna	-3,16%	1,04%	-1,33%	-6,72%	2,62%	-0,84%
Ferrara	1,48%	3,00%	17,55%	8,22%	5,58%	7,57%
Forlì - Cesena	17,50%	8,41%	8,21%	-3,12%	19,98%	8,95%
Modena	-7,28%	-1,72%	10,29%	3,47%	3,78%	3,64%
Parma	11,62%	4,50%	7,91%	12,62%	11,04%	8,38%
Piacenza	7,62%	9,21%	3,96%	16,17%	8,58%	8,61%
Ravenna	-7,33%	0,20%	3,80%	-3,40%	8,75%	1,51%
Reggio Emilia	24,69%	9,84%	14,23%	0,80%	-3,62%	7,20%
Rimini	-2,75%	1,03%	12,75%	3,34%	14,24%	5,47%
Emilia Romagna	1,35%	2,59%	6,73%	1,92%	5,94%	4,18%

Tabella 7: Variazione % NTN 2016/17 per classi dimensionali delle abitazioni per capoluogo

Capoluogo	fino a 50m ²	da 50m ² fino a 85m ²	da 85m ² fino a 115m ²	da 115m ² fino a 145m ²	oltre 145m ²	Totale
Bologna	-5,29%	-1,54%	-5,60%	-7,23%	4,11%	-3,33%
Ferrara	11,09%	8,29%	18,92%	4,73%	7,69%	10,79%
Forlì - Cesena	42,09%	13,86%	-1,26%	-6,23%	9,88%	5,55%
Modena	-21,66%	3,61%	4,57%	-9,35%	-7,56%	-1,96%
Parma	-2,11%	8,14%	11,14%	10,54%	3,60%	8,05%
Piacenza	1,24%	7,34%	-0,09%	17,26%	5,88%	5,80%
Ravenna	0,56%	0,76%	11,14%	3,73%	9,82%	4,71%
Reggio Emilia	19,50%	2,74%	15,64%	-9,47%	-14,80%	3,25%
Rimini	4,71%	2,32%	11,42%	11,45%	-5,28%	5,86%
Emilia Romagna	-1,14%	2,75%	5,17%	-0,27%	1,10%	2,51%

Le quotazioni

Tabella 8: Quotazione media e variazione annua per capoluogo e resto provincia

	Capoluogo		Resto provincia	
	Quotazione media €/m ² 2017	Quotazione media Variazione % 2016/17	Quotazione media €/m ² 2017	Quotazione media Variazione % 2016/17
Bologna	2.794	-1,5%	1.567	-1,0%
Ferrara	1.225	-0,3%	1.051	-0,8%
Forlì - Cesena	1.597	-1,1%	1.620	-1,3%
Modena	1.622	0,0%	1.069	0,8%
Parma	1.651	-6,1%	949	-4,1%
Piacenza	1.524	-0,7%	1.030	-1,3%
Ravenna	1.663	-0,7%	1.437	-0,8%
Reggio Emilia	1.312	0,0%	945	0,0%
Rimini	2.347	-2,6%	2.469	-1,3%
Emilia Romagna	1.921	-1,7%	1.315	-0,9%

NB: La quotazione relativa ai capoluoghi qui presentata, calcolata come media dei valori centrali degli intervalli di tutte le tipologie residenziali presenti in ogni zona OMI appartenente al comune, differisce da quella presente all'interno degli approfondimenti provinciali, che è invece ottenuta pesando le quotazioni comunali con lo stock abitativo presente in ogni zona, depurando lo stock totale della quota dello stesso non associabile.

Figura 6: Numero indice quotazioni per intera regione, comuni capoluogo e comuni non capoluogo



Figura 7: Differenziale delle quotazioni medie comunali 2017 (valore medio nazionale =1)



FOCUS provinciale - Rimini

Il Focus illustra le dinamiche del mercato residenziale della Provincia di Rimini, registrate nel corso del 2017, attraverso l'analisi dei principali dati strutturali del mercato delle abitazioni, rilevati per macroaree provinciali, che rappresentano le aggregazioni di comuni contigui aventi caratteristiche sociali, infrastrutturali, geografiche, economiche e immobiliari omogenee.

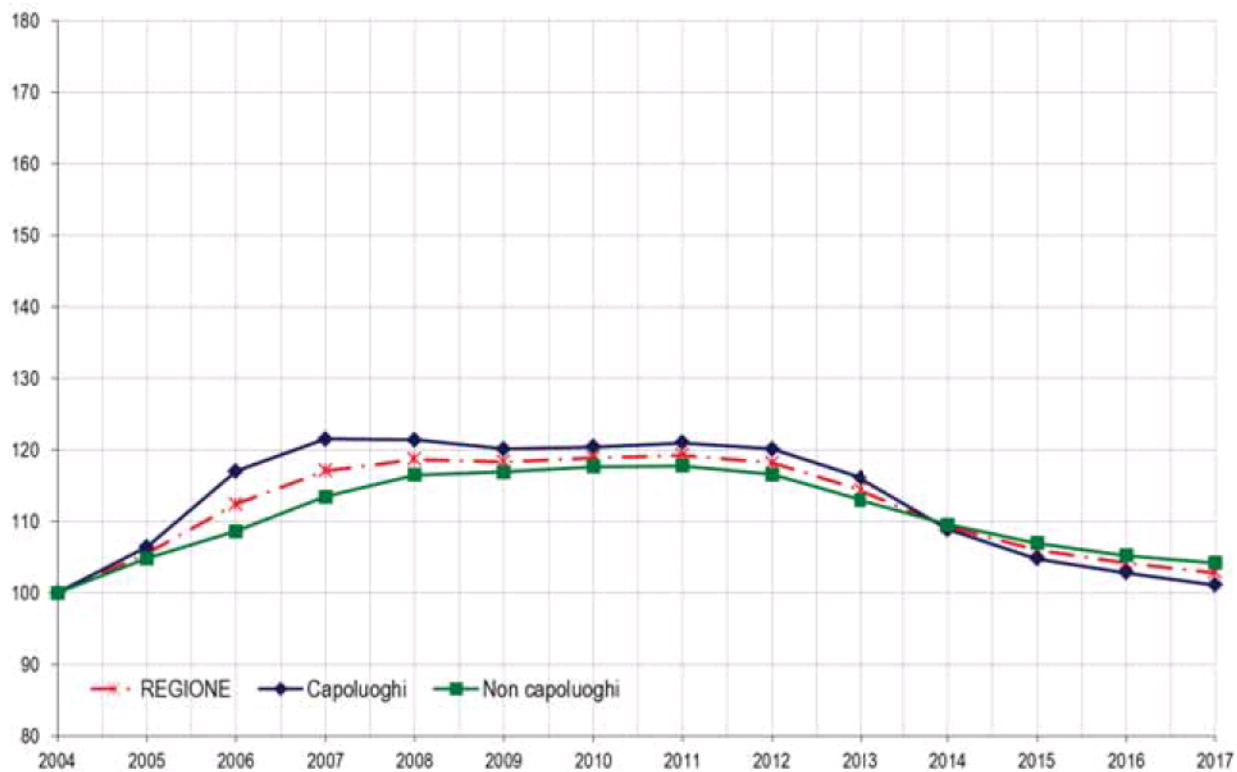
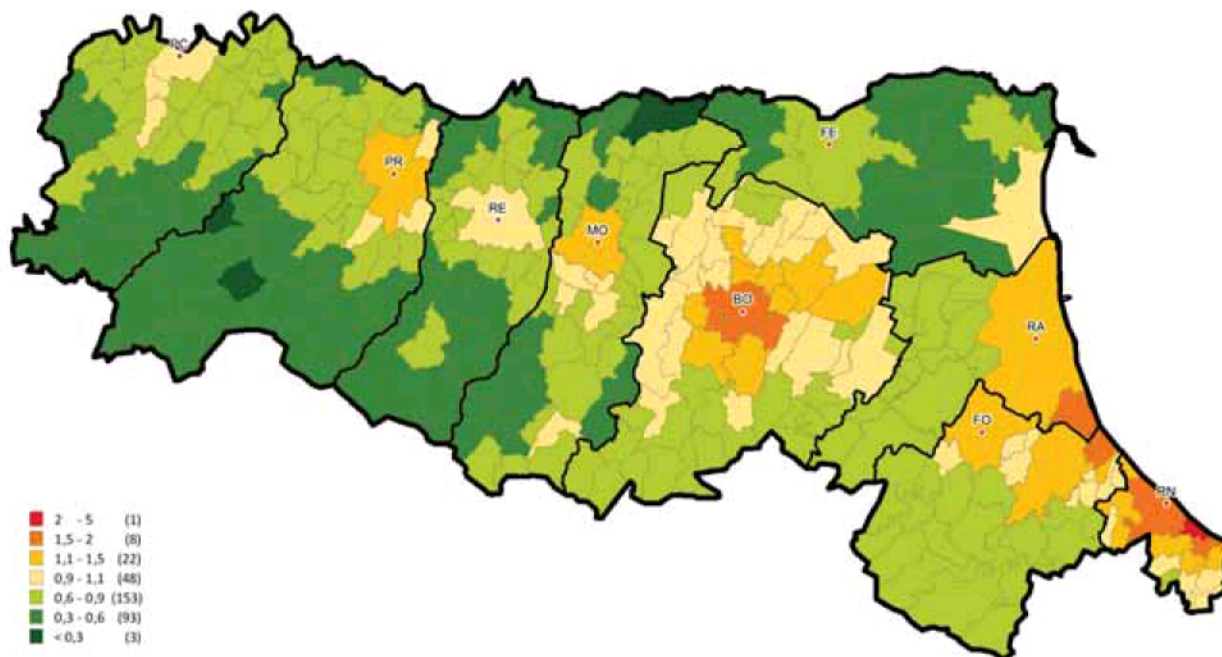
La Provincia di Rimini, la più piccola dell'Emilia Romagna, è formata da 25 Comuni e si estende su un'area di circa 860 chilometri quadrati tra il mare Adriatico e le colline dell'alta Val Marecchia e del Montefeltro. La zona sicuramente più apprezzata è la Riviera, caratterizzata da circa 40 chilometri di spiaggia, su cui sorgono i 5 Comuni di Bellaria Igea Marina, Rimini, Riccione, Misano Adriatico e Cattolica, rinomate località balneari. Alle spalle della costa, nel vicino entroterra, si collocano gli altri 20 Comuni, posti tra le vallate dei fiumi Marecchia e Conca e caratterizzati dai piccoli centri con una propria vivacità economica, commerciale, artigianale, rurale e turistica.

Con Legge n.117/2009, la Provincia di Rimini è stata ampliata, annettendo dalla Provincia di Pesaro Urbino della Regione Marche 7 Comuni dell'Alta Valmarecchia: Castel delci, Maiolo, Novafeltria, Pennabilli, San Leo, Sant'Agata Feltria e Talamello. Per tali comuni, tutte le attività tecnico/amministrative dell'Agenzia Entrate-Territorio, tra cui l'OMI, sono ancora svolte dall'UPTerritorio di Pesaro e Urbino. Il passaggio delle competenze all'UPTerritorio di Rimini è previsto entro il 2018.

Come nel passato, anche nel 2017 il territorio della Provincia di Rimini, gestito dall'UPTerritorio di Rimini, è costituito da 18 Comuni e suddiviso in 5 macroaree, meglio rappresentate nella successiva Figura 44, denominate:

- **Marano - Valle del Conca:** Coriano, Gemmano, Mondaino, Montescudo-Monte Colombo, Montefiore Conca, Montegrifolfo, Morciano di Romagna, Saludecio, San Clemente e San Giovanni in Marignano;
- **Rimini Capoluogo:** Rimini;
- **Riviera Nord:** Bellaria Igea Marina;
- **Riviera Sud:** Cattolica, Misano Adriatico e Riccione;
- **Val Marecchia:** Poggio -Torriana, Santarcangelo di Romagna e Verucchio.

Nella Tabella 39 sono riportati, per ogni macroarea provinciale, il numero di transazioni normalizzate (NTN) e le variazioni (%) rispetto al 2016, la quota di NTN (%) del mercato provinciale, l'indicatore dell'intensità del mercato immobiliare (IMI) e la corrispondente differenza rispetto al 2016.

In particolare, la provincia di Rimini mostra un aumento positivo nel campo residenziale del +5,5% con 2.836 NTN, segno di una lenta ma costante crescita dei volumi di compravendita, in continuità con il 2016 (+20%) ed in linea con il *trend* regionale, che si attesta intorno al 4%.

L'incremento, tuttavia, non è omogeneo né diffuso in tutte le macroaree. Nel dettaglio, si osserva che il maggiore incremento +21,9% è indicato per la macroarea *Val Marecchia*, che rappresenta la quota del 10,7% del mercato provinciale, con 303 NTN; mentre la macroarea *Riviera Nord* segnala un calo del -12,5% rispetto al 2016, rappresentando la quota del 7% del mercato provinciale, con 198 NTN. Seguono, *Marano Valle del Conca* +10,8% (quota 12,8% con 363 NTN), *Rimini Capoluogo* 5,9% (quota 44% con 1.248 NTN) e *Riviera Sud* +2,4% (quota 25,5% con 724 NTN).

La modesta crescita degli scambi è confermata anche dall'indicatore IMI, che risulta maggiore rispetto al 2016 per ogni macroarea. Fa eccezione la macroarea *Riviera Nord*, che registra una differenza negativa di -0,22.

I diagrammi di Figura 45 e Figura 46 sintetizzano l'andamento storico delle NTN e dell'IMI a partire dal 2004 per l'intera provincia (linea tratteggiata rossa), per il capoluogo (linea intera blu) e per i comuni non capoluogo (linea intera verde).

Nella Tabella 40 è fornita per l'intera provincia e per ogni macroarea la quotazione media, la variazione (%) rispetto al 2016 e l'indice delle quotazioni.

Per la provincia di Rimini la quotazione media è di 2.415,00 €/m², annotando una variazione negativa del -1,86% rispetto all'anno 2016. Nel dettaglio, si osserva che la massima contrazione -2,57% è indicata per la macroarea *Rimini Capoluogo*, mentre la minima per la *Val Marecchia* con -0,55%. Seguono, *Marano Valle del Conca* - 0,91%, *Riviera Nord* - 2,10%, *Riviera Sud* -1,44%.

Il diagramma di Figura 47 sintetizza l'andamento storico dell'indice delle Quotazioni a partire dal 2004 per l'intera provincia (linea tratteggiata rossa), per il capoluogo (linea intera blu) e per i comuni non capoluogo (linea intera verde).

Nella Tabella 41, infine, sono esposte le dinamiche immobiliari della macroarea *Rimini Capoluogo*.

La città di Rimini mostra, come riportato anche nella Tabella 9, un incremento del +5,9%, ma non è omogeneo né diffuso in tutte le zone OMI, con notevoli aumenti nella zona C2 e sensibili cali nella E2. Anche l'indicatore IMI conferma che l'incremento non è uniforme. La quotazione media pesata per il totale comunale è di 2.467,00 €/m², in discesa del 2,8% rispetto al 2016. La massima contrazione -4,8% è indicata per la zona OMI D11, mentre la minima per la D4 con -0,6%.

La provincia – Rimini

Figura 44: Macroaree provinciali di Rimini



Tabella 39: NTN, IMI e variazione annua per macroarea provinciale - Rimini

Macroaree provinciali	NTN 2017	NTN Variazione % 2016/17	Quota NTN per provincia	IMI 2017	Differenza IMI 2016/17
MARANO - VALLE DEL CONCA	363	10,8%	12,8%	1,47%	0,14
RIVIERA NORD	198	-12,5%	7,0%	1,53%	-0,22
RIVIERA SUD	724	2,4%	25,5%	1,69%	0,04
VAL MARECCHIA	303	21,9%	10,7%	1,68%	0,30
RIMINI CAPOLUOGO	1.248	5,9%	44,0%	1,56%	0,08
Provincia di RIMINI	2.836	5,5%	100,0%	1,59%	0,08

Figura 45: Numero indice NTN per intera provincia, capoluogo e comuni non capoluogo - Rimini

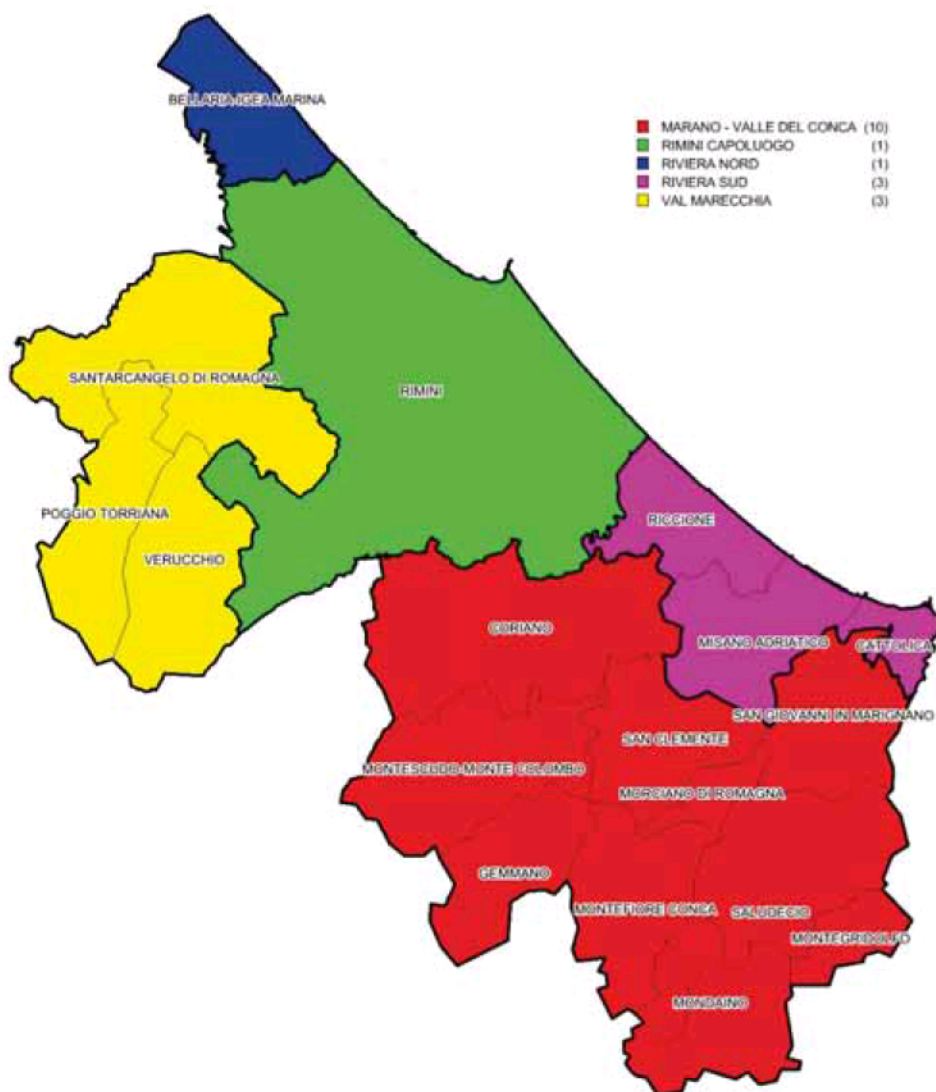

Figura 46: IMI per intera provincia, capoluogo e comuni non capoluogo - Rimini



Tabella 40: Quotazione media e variazione annua per macroarea provinciale - Rimini

Macroaree provinciali	Quotazione media €/m ² 2017	Quotazione media Variazione % 2016/17	Numero indice quotazioni 2017 (base 2004)
MARANO - VALLE DEL CONCA	1.725	-0,9%	109,6
RIVIERA NORD	2.135	-2,1%	112,4
RIVIERA SUD	3.296	-1,4%	123,2
VAL MARECCHIA	1.770	-0,6%	108,8
RIMINI CAPOLUOGO	2.347	-2,6%	114,0
Provincia di RIMINI	2.415	-1,9%	115,9

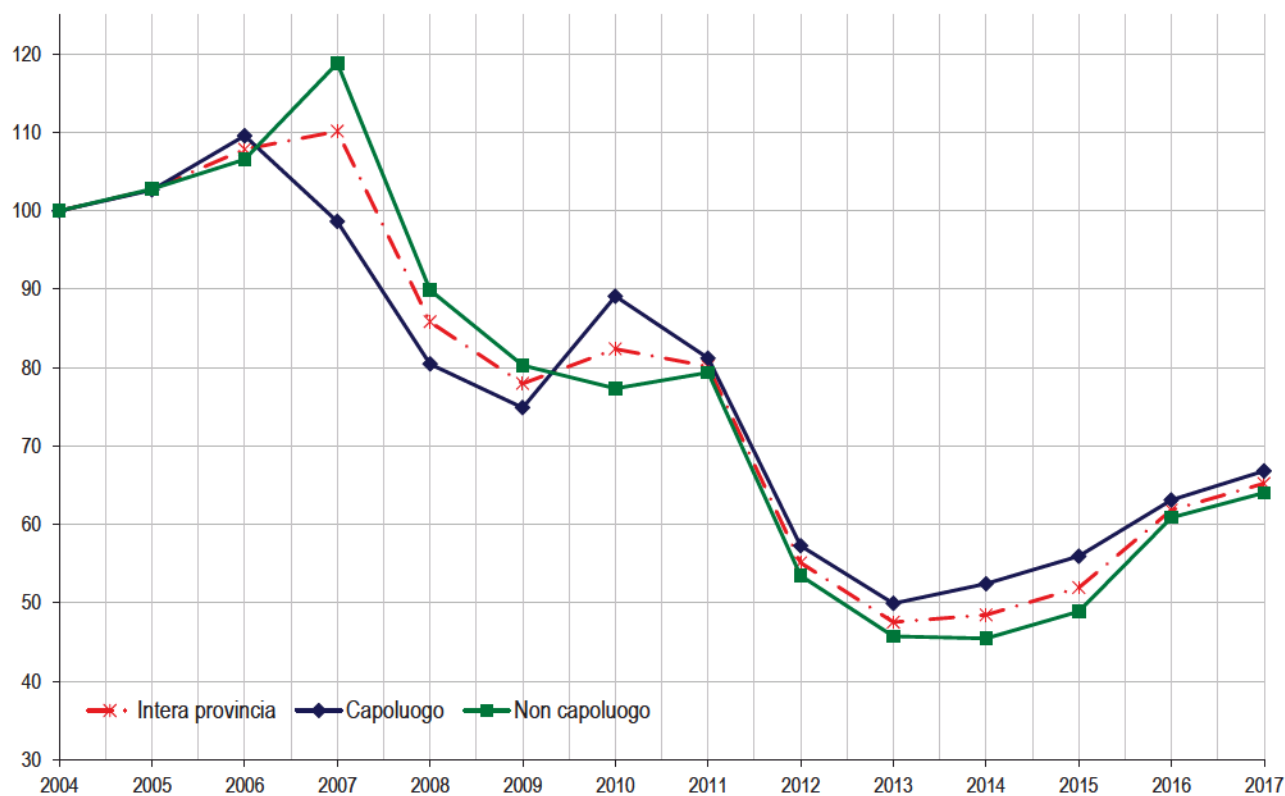
Figura 47: Numero indice quotazioni per intera provincia, capoluogo e comuni non capoluogo - Rimini

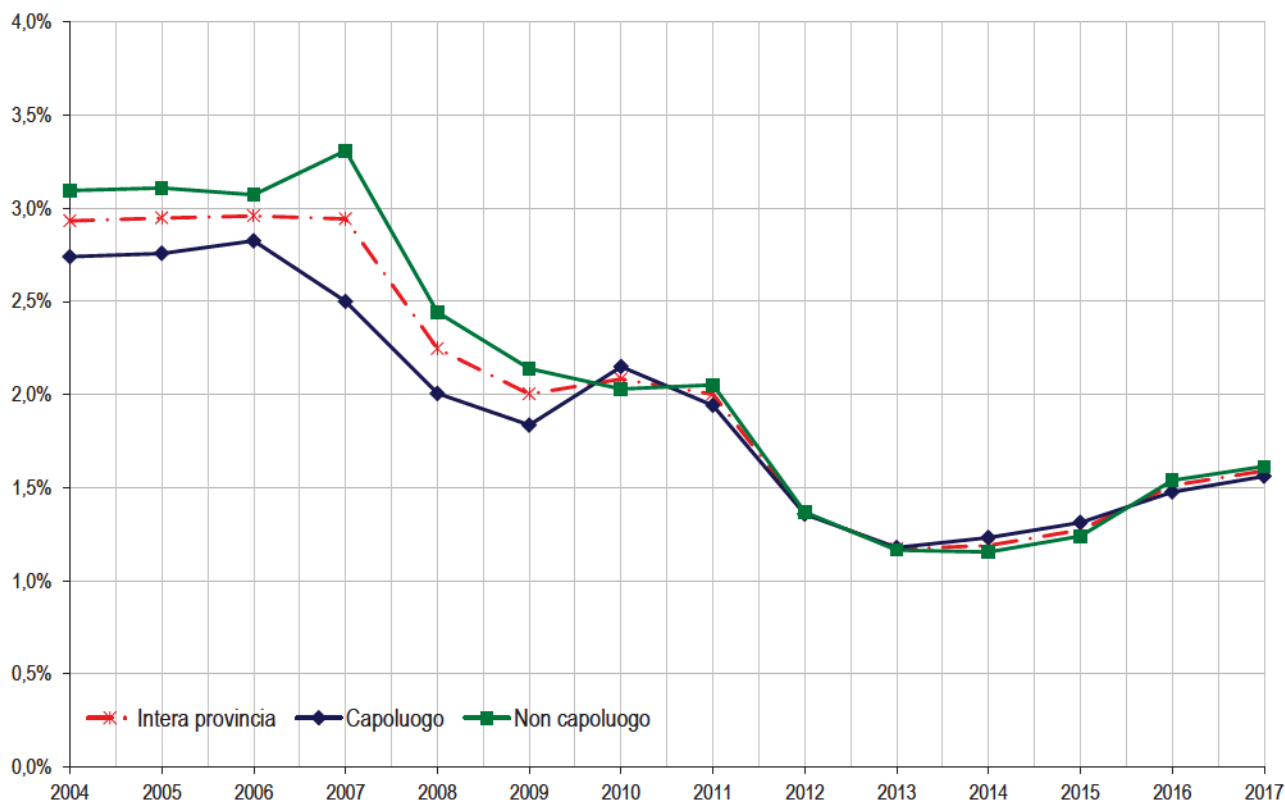
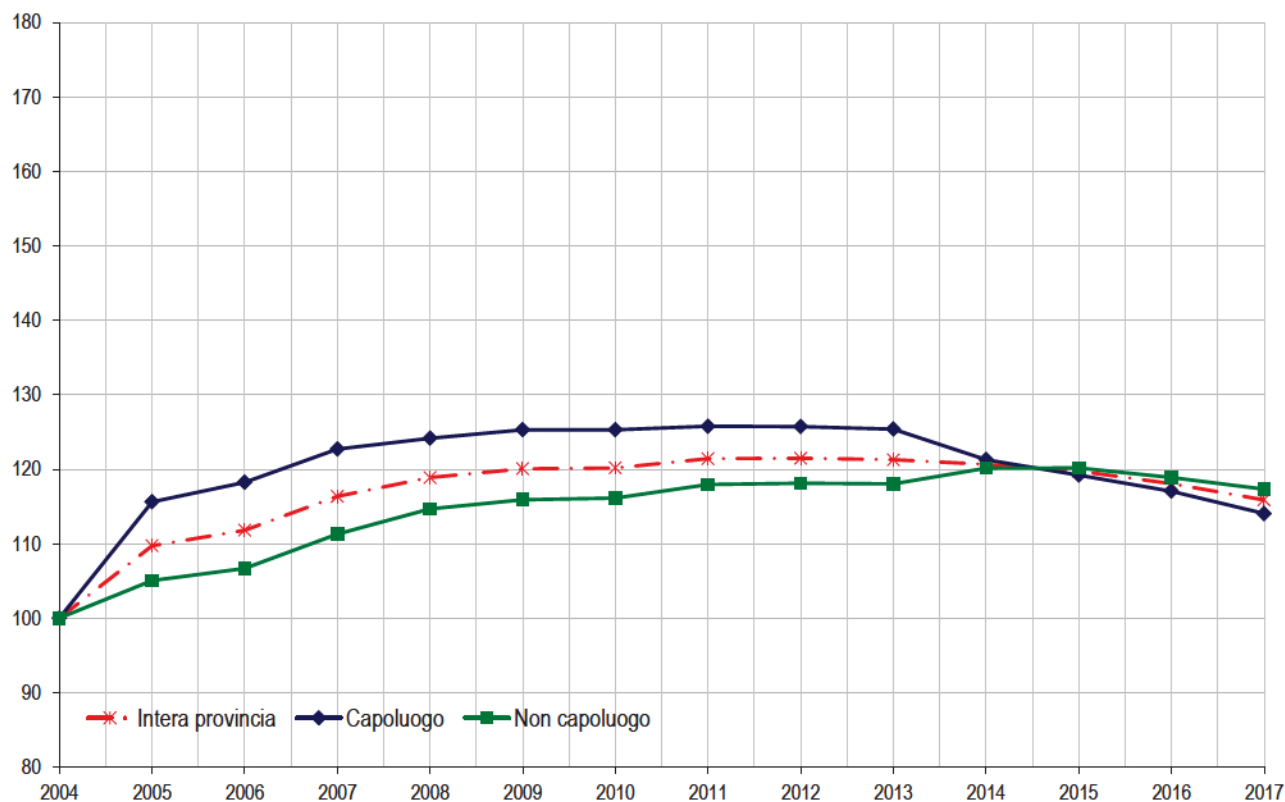

Il comune – Rimini

Tabella 41: NTN, IMI e quotazione media per Zone OMI - Rimini

Zona OMI	Denominazione	NTN	NTN	IMI	Quotazione media	Quotazione media
		2017	Variazione % 2016/17	2017	€/m ² 2017	Variazione % 2016/17
B1	CENTRO STORICO	74	5,4%	1,47%	2.821	-3,8%
B2	SAN GIULIANO MARE	97	36,2%	2,08%	2.804	-3,6%
B5	CORONA URBANA	227	4,0%	1,46%	2.621	-3,8%
B7	MARINA CENTRO	129	15,1%	2,43%	3.225	-3,0%
C1	RIVABELLA	16	-38,5%	1,05%	2.483	-3,7%
C2	LUNGOMARE G. DI VITTORIO TRA P.LE TOSCANINI E P.LE CROCE	21	104,8%	2,15%	2.688	-4,2%
C3	LAGOMAGGIO OSPEDALE	92	-16,9%	1,37%	2.496	-2,3%
C4	CELLE CIMITERO FERROVIA RAVENNA	27	-30,3%	1,41%	2.408	-4,3%
D1	VISERBA E VISERBELLA MONTE FERROVIA	73	3,9%	1,82%	2.304	-1,4%
D10	MAREBELLO RIVAZZURRA MIRAMARE	29	-33,2%	1,06%	2.483	-3,1%
D11	VISERBA E VISERBELLA MARE	33	-20,7%	1,33%	2.458	-4,8%
D2	TORRE PEDRERA MARE	38	15,2%	1,31%	2.329	-2,8%
D3	TORRE PEDRERA MONTE	5	0,0%	0,92%	2.021	-1,4%
D4	ZONA INDUSTRIALE NORD TURCHETTA	26	-15,3%	1,88%	2.196	-0,6%
D5	VIA MARECCHIESE A MONTE DELLA STATALE	43	37,5%	1,53%	2.117	-1,4%
D6	COLLE COVIGNANO	0	nd	0,00%	2.525	-3,1%
D7	ZONA GROTTA ROSSA VILLAGGIO PRIMO MAGGIO	39	-11,8%	1,87%	2.321	-1,6%
D8	ZONA ARTIGIANALE SUD GROSRIMINI	32	21,4%	2,03%	2.258	-1,1%
D9	BELLARIVA MIRAMARE A MONTE DELLA FERROVIA	121	32,9%	1,42%	2.350	-1,9%
E1	S.VITO	16	42,5%	3,87%	1.783	-0,9%
E2	S.GIUSTINA ZONA IKEA	3	-75,0%	0,29%	1.783	-0,9%
E3	CORPOLO'	11	-42,1%	1,22%	1.783	-0,9%
R5	ZONA AGRICOLA	63	20,5%	1,03%	1.783	-0,9%
	nd	31	-	-	-	-
	RIMINI CAPOLUOGO	1.248	5,9%	1,56%	2.467	-2,8%

Considerazioni metodologiche

Le fonti utilizzate

I dati elaborati sono contenuti negli archivi delle banche dati catastali, di pubblicità immobiliare, del registro e dell'Osservatorio Mercato Immobiliare (OMI) dell'Agenzia delle Entrate.

Dalle Banche Dati Catastali sono desunte le informazioni relative alla consistenza degli *stock* esistenti di unità immobiliari per alcune categorie catastali.

Dalle Banche Dati della Pubblicità immobiliare (ex Conservatorie) sono desunte le informazioni relative alle compravendite. I dati di consuntivo, estratti nel mese di febbraio, si riferiscono a ciascuna annualità, salvo possibili registrazioni avvenute oltre i termini di legge. Si tratta in ogni caso di quantità residuali non rilevanti ai fini statistici.

Dalle Banche dati delle Quotazioni OMI sono desunte le informazioni relative ai valori immobiliari delle tipologie residenziali (abitazioni di tipo economico, abitazioni civili, abitazioni signorili, ville e villini).

Tabella delle aggregazioni delle categorie catastali

	(Categoria catastale)	(Descrizione)
SETTORE RESIDENZIALE	A1	Abitazione di tipo signorile
	A2	Abitazioni di tipo civile
	A3	Abitazioni di tipo economico
	A4	Abitazioni di tipo popolare
	A5	Abitazioni di tipo ultrapopolare
	A6	Abitazioni di tipo rurale
	A7	Abitazione in villino
	A8	Abitazione in villa
	A9	Castelli, palazzi di pregio artistici o storici.
	A11	Abitazioni ed alloggi tipici dei luoghi.

Tabella delle classi dimensionali delle abitazioni

Monocalci	Fino a 2,5 vani catastali
Piccola	da 2,5 e fino a 4 vani catastali
Medio - piccola	da 4 e fino a 5,5 vani catastali
Media	da 5,5 e fino a 7 vani catastali
Grande	Maggiore di 7 vani catastali
nd	Non determinate - Unità immobiliari per le quali non è presente nella Nota Unica, di trascrizione e registrazione, la consistenza in vani catastali.

Glossario

NTN	Numero di transazioni di unità immobiliari "normalizzate". Le compravendite dei diritti di proprietà sono "contate" relativamente a ciascuna unità immobiliare tenendo conto della quota di proprietà oggetto di transazione; ciò significa che se di un'unità immobiliare è compravenduta una frazione di quota di proprietà, per esempio il 50%, essa non è contata come una transazione, ma come 0,5 transazioni.
IMI	(Intensità del Mercato Immobiliare) Rapporto percentuale tra NTN e <i>stock</i> di unità immobiliari, indica la quota percentuale di <i>stock</i> compravenduto in un determinato periodo.
<i>Stock</i> di unità immobiliari	Numero di unità immobiliari censite negli archivi catastali relativamente ad un determinato ambito territoriale.
ZONA OMI	La zona OMI è una porzione continua del territorio comunale che riflette un comparto omogeneo del mercato immobiliare locale, nel quale si registra uniformità di apprezzamento per condizioni economiche e socio-ambientali. Tale uniformità viene tradotta in omogeneità nei caratteri posizionali, urbanistici, storico-ambientali, socio-economici degli insediamenti, nonché nella dotazione dei servizi e delle infrastrutture urbane. Nella zona omogenea individuata i valori di mercato unitari delle unità immobiliari, in stato di conservazione e manutenzione ordinario, hanno uno scostamento, tra valore minimo e valore massimo, non superiore al 50%, riscontrabile per la tipologia edilizia prevalente, nell'ambito della destinazione residenziale.
QUOTAZIONE DI RIFERIMENTO MEDIA COMUNALE	La banca dati delle quotazioni OMI fornisce per tutti i comuni italiani (8.096), a loro volta suddivisi in circa 31.000 zone omogenee, un intervallo dei valori di mercato e di locazione sia delle tipologie residenziali (abitazioni signorili, civili, economiche, ville e villini), sia delle principali altre tipologie di fabbricati: uffici, negozi, laboratori, capannoni, magazzini, box e posti auto. L'aggiornamento delle quotazioni avviene con cadenza semestrale. La quotazione in €/m ² a livello comunale è calcolata come media dei valori centrali degli intervalli di tutte le tipologie residenziali presenti in ogni zona OMI appartenente al comune.
QUOTAZIONE MEDIA PESATA	Quando si esaminano raggruppamenti territoriali (Italia, macroarea geografica, regione, provincia, macroarea provinciale) le quotazioni di riferimento relative, sono calcolate pesando le quotazioni comunali con lo <i>stock</i> abitativo presente in ogni comune, rapportato allo <i>stock</i> totale dell'aggregazione considerata. Inoltre, per il comune capoluogo oggetto di analisi nella presente nota, il valore medio viene calcolato pesando le quotazioni di zona con lo <i>stock</i> abitativo presente in ogni zona, rapportato allo <i>stock</i> comunale.
QUOTAZIONE MEDIA DI ZONA OMI	La quotazione media di zona delle abitazioni è la media aritmetica dei valori centrali degli intervalli di quotazioni OMI riferiti alle tipologie edilizie residenziali (Abitazioni signorili, Abitazioni civili, Abitazioni di tipo economico e Ville e villini) valorizzate in quella zona.
DIFFERENZIALE VALORE MEDIO	Rapporto tra il valore medio di un ambito territoriale (comune, macroarea urbana, zona OMI) rispetto al valore medio pesato dell'aggregazione di livello superiore.
SUPERFICIE DELLE ABITAZIONI	Le superfici complessive e medie per unità residenziale oggetto di compravendita sono state stimate sulla base dei vani catastali e della superficie del vano medio comunale. La banca dati catastale contiene per circa il 90% delle unità del gruppo A la misura della superficie calcolata secondo i criteri definiti nell'allegato C del decreto del Presidente della Repubblica 23 marzo 1998 n. 138. Sulla base di tali informazioni è stata calcolata, nell'ambito di ciascun comune la dimensione media in m ² del vano delle unità abitative.

Indici

Indice generale

pagina *titolo*

3	Avvertenze generali e legende
13	Imprese attive per natura giuridica
29	Unità locali attive per tipo di unità locale
45	Imprese attive per classe di addetti
61	Addetti alle imprese attive per classe di addetti
77	Casse edili
79	Appendice
111	Indici

Indice delle tavole

pagina

tabella

titolo

Imprese attive per natura giuridica

14	CS.01.01	Imprese attive per natura giuridica e divisione Ateco - F - Costruzioni
15	CS.01.02	Imprese attive per natura giuridica e gruppo Ateco - F - Costruzioni
16	CS.01.03	Imprese attive per natura giuridica e territorio - F - Costruzioni
17	CS.01.04.01	Imprese attive per natura giuridica e territorio - F 41 - Costruzione di edifici
18	CS.01.04.02	Imprese attive per natura giuridica e territorio - F 42 - Ingegneria civile
19	CS.01.04.03	Imprese attive per natura giuridica e territorio - F 43 - Lavori di costruzione specializzati
20	CS.01.05.01	Imprese attive per natura giuridica e territorio - F 41.1 - Sviluppo di progetti immobiliari
21	CS.01.05.02	Imprese attive per natura giuridica e territorio - F 41.2 - Costruzione di edifici residenziali e non residenziali
22	CS.01.05.03	Imprese attive per natura giuridica e territorio - F 42.1 - Costruzione di strade e ferrovie
23	CS.01.05.04	Imprese attive per natura giuridica e territorio - F 42.2 - Costruzione di opere di pubblica utilità
24	CS.01.05.05	Imprese attive per natura giuridica e territorio - F 42.9 - Costruzione di altre opere di ingegneria civile
25	CS.01.05.06	Imprese attive per natura giuridica e territorio - F 43.1 - Demolizione e preparazione del cantiere edile
26	CS.01.05.07	Imprese attive per natura giuridica e territorio - F 43.2 - Installazione di impianti elettrici, idraulici ed altri lavori di costruzione e installazione
27	CS.01.05.08	Imprese attive per natura giuridica e territorio - F 43.3 - Completamento e finitura di edifici
28	CS.01.05.09	Imprese attive per natura giuridica e territorio - F 43.9 - Altri lavori specializzati di costruzione

Unità locali attive per tipo di unità locale

30	CS.02.01	Unità locali delle imprese attive per tipologia di unità locale e divisione Ateco - F - Costruzioni
31	CS.02.02	Unità locali delle imprese attive per tipologia di unità locale e gruppo Ateco - F - Costruzioni
32	CS.02.03	Unità locali delle imprese attive per tipologia di unità locale e territorio - F - Costruzioni
33	CS.02.04.01	Unità locali delle imprese attive per tipologia di unità locale e territorio - F 41 - Costruzione di edifici
34	CS.02.04.02	Unità locali delle imprese attive per tipologia di unità locale e territorio - F 42 - Ingegneria civile
35	CS.02.04.03	Unità locali delle imprese attive per tipologia di unità locale e territorio - F 43 - Lavori di costruzione specializzati
36	CS.02.05.01	Unità locali delle imprese attive per tipologia di unità locale e territorio - F 41.1 - Sviluppo di progetti immobiliari
37	CS.02.05.02	Unità locali delle imprese attive per tipologia di unità locale e territorio - F 41.2 - Costruzione di edifici residenziali e non residenziali
38	CS.02.05.03	Unità locali delle imprese attive per tipologia di unità locale e territorio - F 42.1 - Costruzione di strade e ferrovie
39	CS.02.05.04	Unità locali delle imprese attive per tipologia di unità locale e territorio - F 42.2 - Costruzione di opere di pubblica utilità
40	CS.02.05.05	Unità locali delle imprese attive per tipologia di unità locale e territorio - F 42.9 - Costruzione di altre opere di ingegneria civile
41	CS.02.05.06	Unità locali delle imprese attive per tipologia di unità locale e territorio - F 43.1 - Demolizione e preparazione del cantiere edile

42	CS.02.05.07	Unità locali delle imprese attive per tipologia di unità locale e territorio - F 43.2 - Installazione di impianti elettrici, idraulici ed altri lavori di costruzione e installazione
43	CS.02.05.08	Unità locali delle imprese attive per tipologia di unità locale e territorio - F 43.3 - Completamento e finitura di edifici
44	CS.02.05.09	Unità locali delle imprese attive per tipologia di unità locale e territorio - F 43.9 - Altri lavori specializzati di costruzione

Imprese attive per classe di addetti

46	CS.03.01	Imprese attive per classe di addetti e divisione Ateco - F - Costruzioni
47	CS.03.02	Imprese attive per classe di addetti e gruppo Ateco - F - Costruzioni
48	CS.03.03	Imprese attive per classe di addetti e territorio - F - Costruzioni
49	CS.03.04.01	Imprese attive per classe di addetti e territorio - F 41 - Costruzione di edifici
50	CS.03.04.02	Imprese attive per classe di addetti e territorio - F 42 - Ingegneria civile
51	CS.03.04.03	Imprese attive per classe di addetti e territorio - F 43 - Lavori di costruzione specializzati
52	CS.03.05.01	Imprese attive per classe di addetti e territorio - F 41.1 - Sviluppo di progetti immobiliari
53	CS.03.05.02	Imprese attive per classe di addetti e territorio - F 41.2 - Costruzione di edifici residenziali e non residenziali
54	CS.03.05.03	Imprese attive per classe di addetti e territorio - F 42.1 - Costruzione di strade e ferrovie
55	CS.03.05.04	Imprese attive per classe di addetti e territorio - F 42.2 - Costruzione di opere di pubblica utilità
56	CS.03.05.05	Imprese attive per classe di addetti e territorio - F 42.9 - Costruzione di altre opere di ingegneria civile
57	CS.03.05.06	Imprese attive per classe di addetti e territorio - F 43.1 - Demolizione e preparazione del cantiere edile
58	CS.03.05.07	Imprese attive per classe di addetti e territorio - F 43.2 - Installazione di impianti elettrici, idraulici ed altri lavori di costruzione e installazione
59	CS.03.05.08	Imprese attive per classe di addetti e territorio - F 43.3 - Completamento e finitura di edifici
60	CS.03.05.09	Imprese attive per classe di addetti e territorio - F 43.9 - Altri lavori specializzati di costruzione

Addetti alle imprese attive per classe di addetti

62	CS.04.01	Addetti alle imprese attive per classe di addetti e divisione Ateco - F - Costruzioni
63	CS.04.02	Addetti alle imprese attive per classe di addetti e gruppo Ateco - F - Costruzioni
64	CS.04.03	Addetti alle imprese attive per classe di addetti e territorio - F - Costruzioni
65	CS.04.04.01	Addetti alle imprese attive per classe di addetti e territorio - F 41 - Costruzione di edifici
66	CS.04.04.02	Addetti alle imprese attive per classe di addetti e territorio - F 42 - Ingegneria civile
67	CS.04.04.03	Addetti alle imprese attive per classe di addetti e territorio - F 43 - Lavori di costruzione specializzati
68	CS.04.05.01	Addetti alle imprese attive per classe di addetti e territorio - F 41.1 - Sviluppo di progetti immobiliari
69	CS.04.05.02	Addetti alle imprese attive per classe di addetti e territorio - F 41.2 - Costruzione di edifici residenziali e non residenziali
70	CS.04.05.03	Addetti alle imprese attive per classe di addetti e territorio - F 42.1 - Costruzione di strade e ferrovie
71	CS.04.05.04	Addetti alle imprese attive per classe di addetti e territorio - F 42.2 - Costruzione di opere di pubblica utilità
72	CS.04.05.05	Addetti alle imprese attive per classe di addetti e territorio - F 42.9 - Costruzione di altre opere di ingegneria civile
73	CS.04.05.06	Addetti alle imprese attive per classe di addetti e territorio - F 43.1 - Demolizione e preparazione del cantiere edile
74	CS.04.05.07	Addetti alle imprese attive per classe di addetti e territorio - F 43.2 - Installazione di impianti elettrici, idraulici ed altri lavori di costruzione e installazione
75	CS.04.05.08	Addetti alle imprese attive per classe di addetti e territorio - F 43.3 - Completamento e finitura di edifici

<i>pagina</i>	<i>tabella</i>	<i>titolo</i>
76	CS.04.05.09	Addetti alle imprese attive per classe di addetti e territorio - F 43.9 - Altri lavori specializzati di costruzione
		Casse edili
78	CS.05	Casse edili - Anno edile ottobre 2016 - settembre 2017
78	CS.06	Casse edili - Variazione anno edile ottobre 2016 - settembre 2017 su anno edile ottobre 2015 - settembre 2016

QUADERNI DI STATISTICA – COSTRUZIONI 2017

Camera di commercio della Romagna - Forlì-Cesena e Rimini

Presidente: Fabrizio Moretti

Segretario Generale: Antonio Nannini

Responsabile Redazione Ufficio Statistica e Studi: Cinzia Cimatti

Redazione: Andrea Donati

I dati contenuti in questa pubblicazione sono forniti da ISTAT
ed elaborati tramite SIMET, Sistema Integrato di Monitoraggio dell'Economia del Territorio
realizzato dall'Azienda Speciale CISE per la Camera di commercio
GIUGNO 2018