



quaderni di statistica

# COSTRUZIONI

---

## 2021

Rimini

- \* imprese attive per natura giuridica
- \* unità locali attive per tipo di unità locale
- \* imprese attive per classe di addetti
- \* addetti alle imprese attive per classe di addetti

a cura dell'ufficio informazione economica della  
**Camera di commercio della Romagna -  
Forlì-Cesena e Rimini**



## Avvertenze generali e legende

---



# AVVERTENZE GENERALI

## FONTE

La fonte dei dati è il Registro delle Imprese tenuto dalla Camera di Commercio della Romagna – Forlì-Cesena e Rimini; la gestione del Registro avviene, come per la totalità delle Camere di Commercio italiane, attraverso l'infrastruttura fornita da INFOCAMERE (Società Consortile delle Camere di Commercio Italiane p. A.); le informazioni inserite dall'Ufficio Registro Imprese camerale alimentano, fra le altre, anche la banca dati **StockView**. I risultati sono poi rielaborati da **SIMET**, un sistema di monitoraggio dell'economia del territorio realizzato dall'Azienda Speciale C.I.S.E. per conto della Camera di Commercio della Romagna – Forlì-Cesena e Rimini, che genera la maggioranza delle tavole di questa pubblicazione.

Naturalmente le tavole riportate di seguito risentono di eventuali limiti della fonte originale e, quindi si rende necessario rammentare le principali disposizioni amministrative inerenti la tenuta del Registro delle Imprese onde meglio interpretarne le risultanze.

## CONTENUTO

La disciplina del Registro è contenuta principalmente nell'art. 8 della Legge 29/12/1993 n. 580 e nel DPR 7/12/95 n. 581 e successive modifiche.

L'iscrizione va effettuata alla Camera di Commercio della provincia dove si trova la sede legale dell'impresa e presso le Camere di Commercio dove si trovano altre unità locali.

Sono soggetti all'obbligo dell'iscrizione nel Registro le **imprese** che esercitano:

- 1) un'attività industriale diretta alla produzione di beni e servizi;
- 2) un'attività intermediaria nella circolazione dei beni;
- 3) un'attività di trasporto per terra, per acqua o per aria;
- 4) un'attività bancaria o assicurativa;
- 5) altre attività ausiliarie delle precedenti.

Oltre queste attività la normativa assoggetta all'obbligo anche le attività agricole esercitate dagli imprenditori agricoli di cui all'art. 2135 del Codice Civile e dai coltivatori diretti, con iscrizione nella sezione speciale del Registro.

Restano escluse le attività economiche e professionali per le quali sussiste l'obbligo di iscrizione in Albi tenuti da Ordini e Collegi professionali fatto salvo per le “**società tra avvocati**” di cui al D.Lgs. n. 96/2001 e per le “**società tra professionisti**” (STP), la cui attuale disciplina è contenuta nella Legge 183/2011 e nel regolamento di attuazione emanato con Decreto del Ministero della Giustizia n. 34/2013.

Inoltre la pubblica amministrazione, centrale e periferica, non è sottoposta all'obbligo di iscrizione al Registro Imprese salvo gli **Enti pubblici** aventi per oggetto esclusivo o principale un'**attività commerciale** (art. 2201 del Codice Civile) e le **aziende speciali** degli enti locali che devono essere iscritte nel Registro delle Imprese ai sensi del D.Lgs. 267/200 (Testo Unico degli enti Locali), vista la loro autonomia imprenditoriale. Le istituzioni degli enti locali, invece, considerata la loro natura di organismo strumentale dell'ente locale per l'esercizio di servizi sociali sono tenute ad iscriversi nel Repertorio Economico amministrativo.

Tali vincoli giuridici trovano riflesso nei dati statistici esposti che, di conseguenza, non comprendono tutte le attività di produzione o di servizio.

A partire dal 2008 l'informazione degli addetti ottenibile dalla banca dati statistica è riferita all'impresa e riguarda tutto il personale occupato nell'impresa stessa in tutte le sue unità locali siano esse situate sul territorio provinciale o in altre province.

Va sottolineato che tale informazione è raccolta tramite autodichiarazione da parte delle imprese ed aggiornata trimestralmente con sistemi automatici di incrocio con l'archivio dell'INPS. Nel corso degli anni questo incrocio è divenuto sempre più accurato e tempestivo tuttavia comporta ancora errori di stima. In primo luogo, in assenza di aggiornamento da INPS o dall'impresa, i

valori degli addetti registrati negli anni precedenti non vengono cancellati e continuano ad essere conteggiati qualora l'impresa risulti ancora attiva. Va detto che dalla fine del 2014 è già possibile individuare gli addetti nei vari comuni in cui l'impresa opera, ma nella stesura di questo elaborato non si è ritenuto opportuno modificare la reportistica. Gli addetti sono quindi attribuiti tutti alla sede dell'impresa e non distribuiti nelle varie unità locali dove essi effettivamente lavorano.

E' altresì importante sottolineare che i dati qui riportati non sono direttamente confrontabili con quelli ISTAT (Censimento Generale dell'Industria, dell'Agricoltura ecc.) oltre che per le differenti date di rilevazione e diversi criteri di individuazione e localizzazione delle imprese, anche per la sostanziale diversità del campo di osservazione dei fenomeni.

## DEFINIZIONI

"Per **impresa (ditta)** si intende l'organizzazione di un'attività economica esercitata con carattere professionale al fine della produzione o dello scambio di beni o servizi. Le imprese possono essere unilocalizzate, costituite, cioè, da una sola unità locale o plurilocalizzate, costituite da due o più unità locali delle quali una coincidente con la sede dell'impresa." (ISTAT). Le imprese plurilocalizzate in più province sono conteggiate una sola volta ed attribuite alla provincia nella quale l'iniziativa imprenditoriale ha la sede legale.

"Per **unità locale** si intende l'impianto (o corpo di impianti) situato in un dato luogo e variamente denominato (stabilimento, laboratorio, negozio, ristorante, albergo, bar, ufficio, ecc.) in cui viene effettuata la produzione o la distribuzione di beni o la prestazione di servizi" (ISTAT).

"Gli **addetti** sono costituiti dalle persone indipendenti e dipendenti, occupate nelle unità locali" (ISTAT). Nel Registro delle Imprese gli addetti sono riferiti all'impresa.

## DESCRIZIONE DELLE TABELLE

Per aiutare il lettore si riporta di seguito la descrizione delle singole tabelle indicandone il contenuto e le principali avvertenze.

Dall'edizione 2009 si è adottata la classificazione delle attività economiche **ATECO 2007** al posto dell'ATECO2002 utilizzata in precedenza; per questa ragione i valori riportati non possono essere confrontati direttamente con la serie precedente. Le attività economiche sono raggruppate per sezione (una lettera), divisione (due cifre), gruppo (tre cifre) e classe (quattro cifre).

Le tabelle presentano diverse abbreviazioni e pertanto si è ritenuto utile riportare nelle pagine seguenti la classificazione delle attività economiche adottata con la descrizione completa e lo schema di raggruppamento dei comuni per aree geografiche.

Le imprese che non hanno descritto nel dettaglio l'attività svolta sono state conteggiate in gruppi con estensione numerica .0 e con la stessa etichetta della divisione corrispondente; così ad esempio il gruppo "A.01.0 Agricoltura, caccia e relativi servizi" è da intendersi come il gruppo delle imprese della divisione "A.01 Agricoltura, caccia e relativi servizi" che svolgono attività non meglio specificata e che, quindi, non è stato possibile assegnare agli altri gruppi.

Le tabelle del presente volume sono:

**TAB. CS.01.xx** - Numero delle imprese attive suddivise per natura giuridica, per divisione, gruppo e per comune o aggregazione territoriale.

**TAB. CS.02.xx** - Numero delle unità locali delle imprese attive suddivise per tipo di unità locale, per divisione, gruppo e per comune o aggregazione territoriale. Nella colonna "sedi" sono riportate le imprese che hanno la sede principale in provincia e in "unità locali con sede in provincia" le altre unità locali provinciali delle imprese riportate nella prima colonna; "prime unità locali con sede fuori provincia" è da intendersi come il numero delle imprese con sede in altre province e localizzate anche a Forlì-Cesena mentre le "altre unità locali" sono le localizzazioni che non rientrano nei casi precedenti e nella quasi totalità rappresentano le unità locali (diverse dalla prima) di imprese con sede non in provincia. Si tenga presente che non sono comprese le unità locali delle imprese con sede in provincia localizzate in altri territori.

**TAB. CS.03.xx** - Numero delle imprese attive suddivise per classi di addetti, per divisione, gruppo e per comune o aggregazione territoriale. In relazione ad un certo numero di imprese non si dispone del numero degli addetti: questi casi vengono conteggiati nella prima colonna (0 addetti) assieme a quelli in cui effettivamente non ci sono addetti. L'ultima classe di addetti riportata in questa tavola (più di 250 addetti) è stata ottenuta sommando le numerose classi fornite da Stock View in quanto tale dettaglio è risultato eccessivo per la struttura economica provinciale. Tutte le informazioni sul numero degli addetti sono state raccolte nelle tabb. CS.04.xx.

**TAB. CS.04.xx** - Numero degli addetti alle imprese attive suddivisi per classi di addetti, per divisione, gruppo e per comune o aggregazione territoriale. Tutte le informazioni sul numero delle imprese sono state raccolte nelle tabb. CS.03.xx.

Per quanto attiene l'analisi effettuata non è stato possibile, per ovvi motivi di spazio, fornire tutti i dati con il massimo dettaglio ma si è ritenuto opportuno valutare, da caso a caso, secondo la seguente priorità:

- 1) totale per divisione (primi due numeri della classificazione ATECO 2007);
- 2) totale per gruppo (primi tre numeri della classificazione ATECO 2007);
- 3) totale per territorio (comune ed aggregazione territoriale);
- 4) totale di ogni divisione significativa per territorio;
- 5) totale di ogni gruppo significativo per territorio;

Per divisione e gruppo “significativo” si intende che comprenda almeno 20 imprese ed almeno 200 addetti.

Ulteriori dettagli sono reperibili nel volume “Attività economiche” della medesima serie “Quaderni di statistica”.





## Legenda delle attività economiche per sezioni in codifica Ateco 2007

- A - Agricoltura, silvicoltura e pesca
- B - Estrazione di minerali da cave e miniere
- C - Attività manifatturiere
- D - Fornitura di energia elettrica, gas, vapore e aria condizionata
- E - Fornitura di acqua; reti fognarie, attività di gestione dei rifiuti e risanamento
- F - Costruzioni
- G - Commercio all'ingrosso e al dettaglio; riparazione di autoveicoli e motocicli
- H - Trasporto e magazzinaggio
- I - Attività dei servizi di alloggio e di ristorazione
- J - Servizi di informazione e comunicazione
- K - Attività finanziarie e assicurative
- L - Attività immobiliari
- M - Attività professionali, scientifiche e tecniche
- N - Noleggio, agenzie di viaggio, servizi di supporto alle imprese
- O - Amministrazione pubblica e difesa; assicurazione sociale obbligatoria
- P - Istruzione
- Q - Sanità e assistenza sociale
- R - Attività artistiche, sportive, di intrattenimento e divertimento
- S - Altre attività di servizi
- T - Attività di famiglie e convivenze come datori di lavoro per personale domestico; produzione di beni e servizi indifferenziati per uso proprio da parte di famiglie e convivenze
- U - Organizzazioni ed organismi extraterritoriali
- X - Imprese non classificate

## Legenda delle attività economiche per divisioni e gruppi della sezione F in codifica Ateco 2007

### **F - Costruzioni**

#### ***F 41 - Costruzione di edifici***

- F 41.0 - Costruzione di edifici
- F 41.1 - Sviluppo di progetti immobiliari
- F 41.2 - Costruzione di edifici residenziali e non residenziali

#### ***F 42 - Ingegneria civile***

- F 42.0 - Ingegneria civile
- F 42.1 - Costruzione di strade e ferrovie
- F 42.2 - Costruzione di opere di pubblica utilità
- F 42.9 - Costruzione di altre opere di ingegneria civile

#### ***F 43 - Lavori di costruzione specializzati***

- F 43.0 - Lavori di costruzione specializzati
- F 43.1 - Demolizione e preparazione del cantiere edile
- F 43.2 - Installazione di impianti elettrici, idraulici ed altri lavori di costruzione e installazione
- F 43.3 - Completamento e finitura di edifici
- F 43.9 - Altri lavori specializzati di costruzione

## Legenda delle aggregazioni territoriali

### Rimini per Altimetrie

#### **Montagna -RN-**

Casteldelci  
Pennabilli

#### **Collina -RN-**

Coriano  
Gemmano  
Maiolo  
Mondaino  
Monte Colombo  
Montefiore Conca  
Montegridolfo  
Montescudo  
Morciano di Romagna  
Novafeltria  
Poggio Berni  
Saludecio  
San Clemente  
San Leo  
Sant'Agata Feltria  
Talamello  
Verucchio  
Montescudo-Monte Colombo  
Poggio Torriana

#### **Pianura -RN-**

Bellaria-Igea Marina  
Cattolica  
Misano Adriatico  
Riccione  
Rimini  
San Giovanni in Marignano  
Santarcangelo di Romagna

### Rimini per Vallate

#### **Valconca**

Gemmano  
Mondaino  
Monte Colombo  
Montefiore Conca  
Montegridolfo  
Montescudo  
Montescudo-Monte Colombo  
Morciano di Romagna  
Saludecio  
San Clemente

#### **Valmarecchia**

Casteldelci  
Maiolo  
Novafeltria  
Pennabilli  
Poggio Berni  
Poggio Torriana  
San Leo  
Sant'Agata Feltria  
Talamello  
Verucchio

#### **Area del Basso Conca**

Cattolica  
Misano Adriatico  
San Giovanni in Marignano

#### **Grandi Centri -RN-**

Rimini

#### **Comuni di Cintura -RN-**

Bellaria-Igea Marina  
Coriano  
Riccione

Santarcangelo di Romagna

### Rimini per Unioni

#### **Unione di Comuni Valmarecchia**

Casteldelci  
Maiolo  
Novafeltria  
Pennabilli  
Poggio Berni  
Poggio Torriana  
San Leo  
Sant'Agata Feltria  
Santarcangelo di Romagna  
Talamello  
Verucchio

#### **Unione della Valconca**

Gemmano  
Mondaino  
Monte Colombo  
Montefiore Conca  
Montegridolfo  
Montescudo  
Montescudo-Monte Colombo  
Morciano di Romagna  
Saludecio  
San Clemente  
Bellaria-Igea Marina  
Cattolica  
Coriano  
Misano Adriatico  
Riccione  
Rimini  
San Giovanni in Marignano

### Rimini per Vocazioni turistiche

#### **Comuni Marittimi -RN-**

Bellaria-Igea Marina  
Cattolica  
Misano Adriatico  
Riccione  
Rimini





Imprese attive per natura giuridica

---

TAB. CS.01.01 - Imprese attive per natura giuridica e divisione Ateco - F - Costruzioni  
 Rimini - Situazione al 31/12/2021

	Imprese individuali	Società di persone	Società di capitale	Consorzi	Cooperative	Altre forme	Totale
F 41 - Costruzione di edifici.....	427	232	576	10	17	6	1.268
F 42 - Ingegneria civile.....	6	6	21	3	1	1	38
F 43 - Lavori di costruzione.. ..	2.958	335	486	4	5	0	3.788
<b>F - Costruzioni.....</b>	<b>3.391</b>	<b>573</b>	<b>1.083</b>	<b>17</b>	<b>23</b>	<b>7</b>	<b>5.094</b>

Fonte: StockView - Infocamere

Elaborazione: SIMET - Camera di commercio della Romagna - Forlì-Cesena e Rimini

TAB. CS.01.02 - Imprese attive per natura giuridica e gruppo Ateco - F - Costruzioni  
Rimini - Situazione al 31/12/2021

	Imprese individuali	Società di persone	Società di capitale	Consorzi	Cooperative	Altre forme	Totale
F 41.0 - Costruzione di edifici.....	2	4	1	1	0	0	8
F 41.1 - Sviluppo di progett.. .....	5	23	76	5	4	1	114
F 41.2 - Costruzione di edif.. .....	420	205	499	4	13	5	1.146
F 42.0 - Ingegneria civile.....	0	0	0	2	0	0	2
F 42.1 - Costruzione di stra.. .....	6	5	11	0	1	1	24
F 42.2 - Costruzione di oper.. .....	0	1	2	0	0	0	3
F 42.9 - Costruzione di altr.. .....	0	0	8	1	0	0	9
F 43.0 - Lavori di costruzio.. .....	0	0	0	0	0	0	0
F 43.1 - Demolizione e prepa.. .....	37	14	14	0	0	0	65
F 43.2 - Installazione di im.. .....	610	172	227	2	2	0	1.013
F 43.3 - Completamento e fin.. .....	2.158	114	206	2	3	0	2.483
F 43.9 - Altri lavori specia.. .....	153	35	39	0	0	0	227
<b>F - Costruzioni.....</b>	<b>3.391</b>	<b>573</b>	<b>1.083</b>	<b>17</b>	<b>23</b>	<b>7</b>	<b>5.094</b>

Fonte: StockView - Infocamere

Elaborazione: SIMET - Camera di commercio della Romagna - Forlì-Cesena e Rimini

TAB. CS.01.03 - Imprese attive per natura giuridica e territorio - F - Costruzioni  
Rimini - Situazione al 31/12/2021

	Imprese individuali	Società di persone	Società di capitale	Consorzi	Cooperative	Altre forme	Totale
Bellaria-Igea Marina.....	268	51	53	1	1	1	375
Casteldelci.....	3	1	0	0	0	0	4
Cattolica.....	165	29	52	1	1	0	248
Coriano.....	94	16	35	0	0	0	145
Gemmano.....	26	1	2	0	0	0	29
Maiolo.....	7	3	1	0	0	0	11
Misano Adriatico.....	189	25	54	0	0	0	268
Mondaino.....	12	1	0	0	0	0	13
Montefiore Conca.....	32	2	6	0	0	0	40
Montegridolfo.....	13	3	1	0	0	0	17
Montescudo-Monte Colombo.....	97	8	15	0	0	0	120
Morciano di Romagna.....	96	19	34	0	0	0	149
Novafeltria.....	64	11	20	0	0	0	95
Pennabilli.....	29	4	7	0	2	0	42
Poggio Torriana.....	52	7	13	0	0	0	72
Riccione.....	329	57	106	3	0	1	496
Rimini.....	1.315	217	536	9	15	4	2.096
Saludecio.....	47	6	7	0	1	0	61
San Clemente.....	82	12	17	2	0	0	113
San Giovanni in Marignano.....	105	28	30	0	0	0	163
San Leo.....	29	4	5	0	0	0	38
Sant'Agata Feltria.....	18	4	2	0	0	0	24
Santarcangelo di Romagna.....	207	48	64	1	1	1	322
Talamello.....	4	2	2	0	0	0	8
Verucchio.....	104	14	21	0	2	0	141
<b>Rimini.....</b>	<b>3.391</b>	<b>573</b>	<b>1.083</b>	<b>17</b>	<b>23</b>	<b>7</b>	<b>5.094</b>
Montagna -RN-.....	32	5	7	0	2	0	46
Collina -RN-.....	781	113	181	2	3	0	1.080
Pianura -RN-.....	2.578	455	895	15	18	7	3.968
Valconca.....	408	52	82	2	1	0	545
Valmarecchia.....	311	50	71	0	4	0	436
Area del Basso Conca.....	459	82	136	1	1	0	679
Grandi Centri -RN-.....	1.315	217	536	9	15	4	2.096
Comuni di Cintura -RN-.....	898	172	258	5	2	3	1.338
Comuni Marittimi -RN-.....	2.266	379	801	14	17	6	3.483
Unione di Comuni Valmarecchia.....	518	98	135	1	5	1	758
Unione della Valconca.....	408	52	82	2	1	0	545

Fonte: StockView - Infocamere

Elaborazione: SIMET - Camera di commercio della Romagna - Forlì-Cesena e Rimini



TAB. CS.01.04.01 - Imprese attive per natura giuridica e territorio - F 41 - Costruzione di edifici  
Rimini - Situazione al 31/12/2021

	Imprese individuali	Società di persone	Società di capitale	Consorzi	Cooperative	Altre forme	Totale
Bellaria-Igea Marina.....	26	13	23	1	0	1	64
Casteldelci.....	1	0	0	0	0	0	1
Cattolica.....	18	11	32	1	0	0	62
Coriano.....	15	5	21	0	0	0	41
Gemmano.....	11	1	1	0	0	0	13
Maiolo.....	0	1	1	0	0	0	2
Misano Adriatico.....	22	7	31	0	0	0	60
Mondaino.....	0	1	0	0	0	0	1
Montefiore Conca.....	5	2	2	0	0	0	9
Montegridolfo.....	2	2	0	0	0	0	4
Montescudo-Monte Colombo.....	19	1	5	0	0	0	25
Morciano di Romagna.....	9	5	22	0	0	0	36
Novafeltria.....	7	7	13	0	0	0	27
Pennabilli.....	4	3	2	0	2	0	11
Poggio Torriana.....	7	6	5	0	0	0	18
Riccione.....	33	23	55	2	0	1	114
Rimini.....	158	92	289	4	12	3	558
Saludecio.....	12	1	4	0	1	0	18
San Clemente.....	6	4	6	1	0	0	17
San Giovanni in Marignano.....	12	14	16	0	0	0	42
San Leo.....	3	2	1	0	0	0	6
Sant'Agata Feltria.....	3	3	1	0	0	0	7
Santarcangelo di Romagna.....	38	23	34	1	0	1	97
Talamello.....	0	2	1	0	0	0	3
Verucchio.....	16	3	11	0	2	0	32
<b>Rimini.....</b>	<b>427</b>	<b>232</b>	<b>576</b>	<b>10</b>	<b>17</b>	<b>6</b>	<b>1.268</b>
Montagna -RN-.....	5	3	2	0	2	0	12
Collina -RN-.....	115	46	94	1	3	0	259
Pianura -RN-.....	307	183	480	9	12	6	997
Valconca.....	64	17	40	1	1	0	123
Valmarecchia.....	41	27	35	0	4	0	107
Area del Basso Conca.....	52	32	79	1	0	0	164
Grandi Centri -RN-.....	158	92	289	4	12	3	558
Comuni di Cintura -RN-.....	112	64	133	4	0	3	316
Comuni Marittimi -RN-.....	257	146	430	8	12	5	858
Unione di Comuni Valmarecchia.....	79	50	69	1	4	1	204
Unione della Valconca.....	64	17	40	1	1	0	123

Fonte: StockView - Infocamere

Elaborazione: SIMET - Camera di commercio della Romagna - Forlì-Cesena e Rimini

TAB. CS.01.04.02 - Imprese attive per natura giuridica e territorio - F 42 - Ingegneria civile  
Rimini - Situazione al 31/12/2021

	Imprese individuali	Società di persone	Società di capitale	Consorzi	Cooperative	Altre forme	Totale
Bellaria-Igea Marina.....	0	0	2	0	0	0	2
Casteldelci.....	0	1	0	0	0	0	1
Cattolica.....	1	0	1	0	0	0	2
Coriano.....	1	0	3	0	0	0	4
Gemmano.....	0	0	0	0	0	0	0
Maiolo.....	0	0	0	0	0	0	0
Misano Adriatico.....	1	0	0	0	0	0	1
Mondaino.....	0	0	0	0	0	0	0
Montefiore Conca.....	0	0	0	0	0	0	0
Montegridolfo.....	0	0	0	0	0	0	0
Montescudo-Monte Colombo.....	1	0	0	0	0	0	1
Morciano di Romagna.....	0	0	1	0	0	0	1
Novafeltria.....	0	0	0	0	0	0	0
Pennabilli.....	0	0	0	0	0	0	0
Poggio Torriana.....	0	1	0	0	0	0	1
Riccione.....	0	0	0	0	0	0	0
Rimini.....	0	0	7	3	0	1	11
Saludecio.....	0	0	0	0	0	0	0
San Clemente.....	0	1	2	0	0	0	3
San Giovanni in Marignano.....	0	0	2	0	0	0	2
San Leo.....	0	1	1	0	0	0	2
Sant'Agata Feltria.....	0	0	0	0	0	0	0
Santarcangelo di Romagna.....	2	2	1	0	1	0	6
Talamello.....	0	0	0	0	0	0	0
Verucchio.....	0	0	1	0	0	0	1
<b>Rimini.....</b>	<b>6</b>	<b>6</b>	<b>21</b>	<b>3</b>	<b>1</b>	<b>1</b>	<b>38</b>
Montagna -RN-.....	0	1	0	0	0	0	1
Collina -RN-.....	2	3	8	0	0	0	13
Pianura -RN-.....	4	2	13	3	1	1	24
Valconca.....	1	1	3	0	0	0	5
Valmarecchia.....	0	3	2	0	0	0	5
Area del Basso Conca.....	2	0	3	0	0	0	5
Grandi Centri -RN-.....	0	0	7	3	0	1	11
Comuni di Cintura -RN-.....	3	2	6	0	1	0	12
Comuni Marittimi -RN-.....	2	0	10	3	0	1	16
Unione di Comuni Valmarecchia.....	2	5	3	0	1	0	11
Unione della Valconca.....	1	1	3	0	0	0	5

Fonte: StockView - Infocamere

Elaborazione: SIMET - Camera di commercio della Romagna - Forlì-Cesena e Rimini

TAB. CS.01.04.03 - Imprese attive per natura giuridica e territorio - F 43 - Lavori di costruzione specializzati  
Rimini - Situazione al 31/12/2021

	Imprese individuali	Società di persone	Società di capitale	Consorzi	Cooperative	Altre forme	Totale
Bellaria-Igea Marina.....	242	38	28	0	1	0	309
Casteldelci.....	2	0	0	0	0	0	2
Cattolica.....	146	18	19	0	1	0	184
Coriano.....	78	11	11	0	0	0	100
Gemmano.....	15	0	1	0	0	0	16
Maiolo.....	7	2	0	0	0	0	9
Misano Adriatico.....	166	18	23	0	0	0	207
Mondaino.....	12	0	0	0	0	0	12
Montefiore Conca.....	27	0	4	0	0	0	31
Montegridolfo.....	11	1	1	0	0	0	13
Montescudo-Monte Colombo.....	77	7	10	0	0	0	94
Morciano di Romagna.....	87	14	11	0	0	0	112
Novafeltria.....	57	4	7	0	0	0	68
Pennabilli.....	25	1	5	0	0	0	31
Poggio Torriana.....	45	0	8	0	0	0	53
Riccione.....	296	34	51	1	0	0	382
Rimini.....	1.157	125	240	2	3	0	1.527
Saludecio.....	35	5	3	0	0	0	43
San Clemente.....	76	7	9	1	0	0	93
San Giovanni in Marignano.....	93	14	12	0	0	0	119
San Leo.....	26	1	3	0	0	0	30
Sant'Agata Feltria.....	15	1	1	0	0	0	17
Santarcangelo di Romagna.....	167	23	29	0	0	0	219
Talamello.....	4	0	1	0	0	0	5
Verucchio.....	88	11	9	0	0	0	108
<b>Rimini.....</b>	<b>2.958</b>	<b>335</b>	<b>486</b>	<b>4</b>	<b>5</b>	<b>0</b>	<b>3.788</b>
Montagna -RN-.....	27	1	5	0	0	0	33
Collina -RN-.....	664	64	79	1	0	0	808
Pianura -RN-.....	2.267	270	402	3	5	0	2.947
Valconca.....	343	34	39	1	0	0	417
Valmarecchia.....	270	20	34	0	0	0	324
Area del Basso Conca.....	405	50	54	0	1	0	510
Grandi Centri -RN-.....	1.157	125	240	2	3	0	1.527
Comuni di Cintura -RN-.....	783	106	119	1	1	0	1.010
Comuni Marittimi -RN-.....	2.007	233	361	3	5	0	2.609
Unione di Comuni Valmarecchia.....	437	43	63	0	0	0	543
Unione della Valconca.....	343	34	39	1	0	0	417

Fonte: StockView - Infocamere

Elaborazione: SIMET - Camera di commercio della Romagna - Forlì-Cesena e Rimini

TAB. CS.01.05.01 - Imprese attive per natura giuridica e territorio - F 41.1 - Sviluppo di progetti immobiliari  
Rimini - Situazione al 31/12/2021

	Imprese individuali	Società di persone	Società di capitale	Consorzi	Cooperative	Altre forme	Totale
Bellaria-Igea Marina.....	1	0	2	1	0	0	4
Casteldelci.....	0	0	0	0	0	0	0
Cattolica.....	0	2	3	1	0	0	6
Coriano.....	0	0	2	0	0	0	2
Gemmano.....	0	0	0	0	0	0	0
Maiolo.....	0	0	0	0	0	0	0
Misano Adriatico.....	0	0	7	0	0	0	7
Mondaino.....	0	0	0	0	0	0	0
Montefiore Conca.....	0	0	0	0	0	0	0
Montegridolfo.....	0	0	0	0	0	0	0
Montescudo-Monte Colombo.....	0	0	0	0	0	0	0
Morciano di Romagna.....	0	1	5	0	0	0	6
Novafeltria.....	0	0	0	0	0	0	0
Pennabilli.....	0	0	0	0	0	0	0
Poggio Torriana.....	0	0	1	0	0	0	1
Riccione.....	0	5	8	1	0	1	15
Rimini.....	3	14	37	2	4	0	60
Saludecio.....	1	0	0	0	0	0	1
San Clemente.....	0	0	0	0	0	0	0
San Giovanni in Marignano.....	0	0	4	0	0	0	4
San Leo.....	0	0	0	0	0	0	0
Sant'Agata Feltria.....	0	0	0	0	0	0	0
Santarcangelo di Romagna.....	0	1	6	0	0	0	7
Talamello.....	0	0	0	0	0	0	0
Verucchio.....	0	0	1	0	0	0	1
<b>Rimini.....</b>	<b>5</b>	<b>23</b>	<b>76</b>	<b>5</b>	<b>4</b>	<b>1</b>	<b>114</b>
Montagna -RN-.....	0	0	0	0	0	0	0
Collina -RN-.....	1	1	9	0	0	0	11
Pianura -RN-.....	4	22	67	5	4	1	103
Valconca.....	1	1	5	0	0	0	7
Valmarecchia.....	0	0	2	0	0	0	2
Area del Basso Conca.....	0	2	14	1	0	0	17
Grandi Centri -RN-.....	3	14	37	2	4	0	60
Comuni di Cintura -RN-.....	1	6	18	2	0	1	28
Comuni Marittimi -RN-.....	4	21	57	5	4	1	92
Unione di Comuni Valmarecchia.....	0	1	8	0	0	0	9
Unione della Valconca.....	1	1	5	0	0	0	7

Fonte: StockView - Infocamere

Elaborazione: SIMET - Camera di commercio della Romagna - Forlì-Cesena e Rimini

TAB. CS.01.05.02 - Imprese attive per natura giuridica e territorio - F 41.2 - Costruzione di edifici residenziali e non residenziali

Rimini - Situazione al 31/12/2021

	Imprese individuali	Società di persone	Società di capitale	Consorzi	Cooperative	Altre forme	Totale
Bellaria-Igea Marina.....	24	13	21	0	0	1	59
Casteldelci.....	1	0	0	0	0	0	1
Cattolica.....	18	9	29	0	0	0	56
Coriano.....	15	5	19	0	0	0	39
Gemmano.....	11	1	1	0	0	0	13
Maiolo.....	0	1	1	0	0	0	2
Misano Adriatico.....	22	7	24	0	0	0	53
Mondaino.....	0	1	0	0	0	0	1
Montefiore Conca.....	5	2	2	0	0	0	9
Montegridolfo.....	2	2	0	0	0	0	4
Montescudo-Monte Colombo.....	19	1	5	0	0	0	25
Morciano di Romagna.....	9	4	17	0	0	0	30
Novafeltria.....	7	7	13	0	0	0	27
Pennabilli.....	4	3	2	0	2	0	11
Poggio Torriana.....	7	6	4	0	0	0	17
Riccione.....	33	17	47	1	0	0	98
Rimini.....	154	75	251	1	8	3	492
Saludecio.....	11	1	4	0	1	0	17
San Clemente.....	6	4	6	1	0	0	17
San Giovanni in Marignano.....	12	14	12	0	0	0	38
San Leo.....	3	2	1	0	0	0	6
Sant'Agata Feltria.....	3	3	1	0	0	0	7
Santarcangelo di Romagna.....	38	22	28	1	0	1	90
Talamello.....	0	2	1	0	0	0	3
Verucchio.....	16	3	10	0	2	0	31
<b>Rimini.....</b>	<b>420</b>	<b>205</b>	<b>499</b>	<b>4</b>	<b>13</b>	<b>5</b>	<b>1.146</b>
Montagna -RN-.....	5	3	2	0	2	0	12
Collina -RN-.....	114	45	85	1	3	0	248
Pianura -RN-.....	301	157	412	3	8	5	886
Valconca.....	63	16	35	1	1	0	116
Valmarecchia.....	41	27	33	0	4	0	105
Area del Basso Conca.....	52	30	65	0	0	0	147
Grandi Centri -RN-.....	154	75	251	1	8	3	492
Comuni di Cintura -RN-.....	110	57	115	2	0	2	286
Comuni Marittimi -RN-.....	251	121	372	2	8	4	758
Unione di Comuni Valmarecchia.....	79	49	61	1	4	1	195
Unione della Valconca.....	63	16	35	1	1	0	116

Fonte: StockView - Infocamere

Elaborazione: SIMET - Camera di commercio della Romagna - Forlì-Cesena e Rimini

TAB. CS.01.05.03 - Imprese attive per natura giuridica e territorio - F 42.1 - Costruzione di strade e ferrovie  
Rimini - Situazione al 31/12/2021

	Imprese individuali	Società di persone	Società di capitale	Consorzi	Cooperative	Altre forme	Totale
Bellaria-Igea Marina.....	0	0	0	0	0	0	0
Casteldelci.....	0	1	0	0	0	0	1
Cattolica.....	1	0	0	0	0	0	1
Coriano.....	1	0	1	0	0	0	2
Gemmano.....	0	0	0	0	0	0	0
Maiolo.....	0	0	0	0	0	0	0
Misano Adriatico.....	1	0	0	0	0	0	1
Mondaino.....	0	0	0	0	0	0	0
Montefiore Conca.....	0	0	0	0	0	0	0
Montegridolfo.....	0	0	0	0	0	0	0
Montescudo-Monte Colombo.....	1	0	0	0	0	0	1
Morciano di Romagna.....	0	0	0	0	0	0	0
Novafeltria.....	0	0	0	0	0	0	0
Pennabilli.....	0	0	0	0	0	0	0
Poggio Torriana.....	0	1	0	0	0	0	1
Riccione.....	0	0	0	0	0	0	0
Rimini.....	0	0	6	0	0	1	7
Saludecio.....	0	0	0	0	0	0	0
San Clemente.....	0	1	0	0	0	0	1
San Giovanni in Marignano.....	0	0	1	0	0	0	1
San Leo.....	0	1	1	0	0	0	2
Sant'Agata Feltria.....	0	0	0	0	0	0	0
Santarcangelo di Romagna.....	2	1	1	0	1	0	5
Talamello.....	0	0	0	0	0	0	0
Verucchio.....	0	0	1	0	0	0	1
<b>Rimini.....</b>	<b>6</b>	<b>5</b>	<b>11</b>	<b>0</b>	<b>1</b>	<b>1</b>	<b>24</b>
Montagna -RN-.....	0	1	0	0	0	0	1
Collina -RN-.....	2	3	3	0	0	0	8
Pianura -RN-.....	4	1	8	0	1	1	15
Valconca.....	1	1	0	0	0	0	2
Valmarecchia.....	0	3	2	0	0	0	5
Area del Basso Conca.....	2	0	1	0	0	0	3
Grandi Centri -RN-.....	0	0	6	0	0	1	7
Comuni di Cintura -RN-.....	3	1	2	0	1	0	7
Comuni Marittimi -RN-.....	2	0	6	0	0	1	9
Unione di Comuni Valmarecchia.....	2	4	3	0	1	0	10
Unione della Valconca.....	1	1	0	0	0	0	2

Fonte: StockView - Infocamere

Elaborazione: SIMET - Camera di commercio della Romagna - Forlì-Cesena e Rimini

TAB. CS.01.05.04 - Imprese attive per natura giuridica e territorio - F 42.2 - Costruzione di opere di pubblica utilità

Rimini - Situazione al 31/12/2021

	Imprese individuali	Società di persone	Società di capitale	Consorzi	Cooperative	Altre forme	Totale
Bellaria-Igea Marina.....	0	0	0	0	0	0	0
Casteldelci.....	0	0	0	0	0	0	0
Cattolica.....	0	0	0	0	0	0	0
Coriano.....	0	0	1	0	0	0	1
Gemmano.....	0	0	0	0	0	0	0
Maiolo.....	0	0	0	0	0	0	0
Misano Adriatico.....	0	0	0	0	0	0	0
Mondaino.....	0	0	0	0	0	0	0
Montefiore Conca.....	0	0	0	0	0	0	0
Montegridolfo.....	0	0	0	0	0	0	0
Montescudo-Monte Colombo.....	0	0	0	0	0	0	0
Morciano di Romagna.....	0	0	0	0	0	0	0
Novafeltria.....	0	0	0	0	0	0	0
Pennabilli.....	0	0	0	0	0	0	0
Poggio Torriana.....	0	0	0	0	0	0	0
Riccione.....	0	0	0	0	0	0	0
Rimini.....	0	0	1	0	0	0	1
Saludecio.....	0	0	0	0	0	0	0
San Clemente.....	0	0	0	0	0	0	0
San Giovanni in Marignano.....	0	0	0	0	0	0	0
San Leo.....	0	0	0	0	0	0	0
Sant'Agata Feltria.....	0	0	0	0	0	0	0
Santarcangelo di Romagna.....	0	1	0	0	0	0	1
Talamello.....	0	0	0	0	0	0	0
Verucchio.....	0	0	0	0	0	0	0
<b>Rimini.....</b>	<b>0</b>	<b>1</b>	<b>2</b>	<b>0</b>	<b>0</b>	<b>0</b>	<b>3</b>
Montagna -RN-.....	0	0	0	0	0	0	0
Collina -RN-.....	0	0	1	0	0	0	1
Pianura -RN-.....	0	1	1	0	0	0	2
Valconca.....	0	0	0	0	0	0	0
Valmarecchia.....	0	0	0	0	0	0	0
Area del Basso Conca.....	0	0	0	0	0	0	0
Grandi Centri -RN-.....	0	0	1	0	0	0	1
Comuni di Cintura -RN-.....	0	1	1	0	0	0	2
Comuni Marittimi -RN-.....	0	0	1	0	0	0	1
Unione di Comuni Valmarecchia.....	0	1	0	0	0	0	1
Unione della Valconca.....	0	0	0	0	0	0	0

Fonte: StockView - Infocamere

Elaborazione: SIMET - Camera di commercio della Romagna - Forlì-Cesena e Rimini

TAB. CS.01.05.05 - Imprese attive per natura giuridica e territorio - F 42.9 - Costruzione di altre opere di ingegneria civile  
Rimini - Situazione al 31/12/2021

	Imprese individuali	Società di persone	Società di capitale	Consorzi	Cooperative	Altre forme	Totale
Bellaria-Igea Marina.....	0	0	2	0	0	0	2
Casteldelci.....	0	0	0	0	0	0	0
Cattolica.....	0	0	1	0	0	0	1
Coriano.....	0	0	1	0	0	0	1
Gemmano.....	0	0	0	0	0	0	0
Maiolo.....	0	0	0	0	0	0	0
Misano Adriatico.....	0	0	0	0	0	0	0
Mondaino.....	0	0	0	0	0	0	0
Montefiore Conca.....	0	0	0	0	0	0	0
Montegridolfo.....	0	0	0	0	0	0	0
Montescudo-Monte Colombo.....	0	0	0	0	0	0	0
Morciano di Romagna.....	0	0	1	0	0	0	1
Novafeltria.....	0	0	0	0	0	0	0
Pennabilli.....	0	0	0	0	0	0	0
Poggio Torriana.....	0	0	0	0	0	0	0
Riccione.....	0	0	0	0	0	0	0
Rimini.....	0	0	0	1	0	0	1
Saludecio.....	0	0	0	0	0	0	0
San Clemente.....	0	0	2	0	0	0	2
San Giovanni in Marignano.....	0	0	1	0	0	0	1
San Leo.....	0	0	0	0	0	0	0
Sant'Agata Feltria.....	0	0	0	0	0	0	0
Santarcangelo di Romagna.....	0	0	0	0	0	0	0
Talamello.....	0	0	0	0	0	0	0
Verucchio.....	0	0	0	0	0	0	0
<b>Rimini.....</b>	<b>0</b>	<b>0</b>	<b>8</b>	<b>1</b>	<b>0</b>	<b>0</b>	<b>9</b>
Montagna -RN-.....	0	0	0	0	0	0	0
Collina -RN-.....	0	0	4	0	0	0	4
Pianura -RN-.....	0	0	4	1	0	0	5
Valconca.....	0	0	3	0	0	0	3
Valmarecchia.....	0	0	0	0	0	0	0
Area del Basso Conca.....	0	0	2	0	0	0	2
Grandi Centri -RN-.....	0	0	0	1	0	0	1
Comuni di Cintura -RN-.....	0	0	3	0	0	0	3
Comuni Marittimi -RN-.....	0	0	3	1	0	0	4
Unione di Comuni Valmarecchia.....	0	0	0	0	0	0	0
Unione della Valconca.....	0	0	3	0	0	0	3

Fonte: StockView - Infocamere

Elaborazione: SIMET - Camera di commercio della Romagna - Forlì-Cesena e Rimini



TAB. CS.01.05.06 - Imprese attive per natura giuridica e territorio - F 43.1 - Demolizione e preparazione del cantiere edile  
Rimini - Situazione al 31/12/2021

	Imprese individuali	Società di persone	Società di capitale	Consorzi	Cooperative	Altre forme	Totale
Bellaria-Igea Marina.....	2	0	0	0	0	0	2
Casteldelci.....	0	0	0	0	0	0	0
Cattolica.....	2	0	0	0	0	0	2
Coriano.....	1	1	2	0	0	0	4
Gemmano.....	2	0	0	0	0	0	2
Maiolo.....	0	1	0	0	0	0	1
Misano Adriatico.....	0	1	0	0	0	0	1
Mondaino.....	2	0	0	0	0	0	2
Montefiore Conca.....	1	0	0	0	0	0	1
Montegridolfo.....	0	0	0	0	0	0	0
Montescudo-Monte Colombo.....	4	2	0	0	0	0	6
Morciano di Romagna.....	1	2	0	0	0	0	3
Novafeltria.....	0	2	0	0	0	0	2
Pennabilli.....	0	1	0	0	0	0	1
Poggio Torriana.....	2	0	0	0	0	0	2
Riccione.....	0	0	1	0	0	0	1
Rimini.....	10	1	7	0	0	0	18
Saludecio.....	0	0	0	0	0	0	0
San Clemente.....	1	0	0	0	0	0	1
San Giovanni in Marignano.....	2	0	0	0	0	0	2
San Leo.....	0	0	0	0	0	0	0
Sant'Agata Feltria.....	1	0	0	0	0	0	1
Santarcangelo di Romagna.....	5	2	3	0	0	0	10
Talamello.....	0	0	1	0	0	0	1
Verucchio.....	1	1	0	0	0	0	2
<b>Rimini.....</b>	<b>37</b>	<b>14</b>	<b>14</b>	<b>0</b>	<b>0</b>	<b>0</b>	<b>65</b>
Montagna -RN-.....	0	1	0	0	0	0	1
Collina -RN-.....	16	9	3	0	0	0	28
Pianura -RN-.....	21	4	11	0	0	0	36
Valconca.....	11	4	0	0	0	0	15
Valmarecchia.....	4	5	1	0	0	0	10
Area del Basso Conca.....	4	1	0	0	0	0	5
Grandi Centri -RN-.....	10	1	7	0	0	0	18
Comuni di Cintura -RN-.....	8	3	6	0	0	0	17
Comuni Marittimi -RN-.....	14	2	8	0	0	0	24
Unione di Comuni Valmarecchia.....	9	7	4	0	0	0	20
Unione della Valconca.....	11	4	0	0	0	0	15

Fonte: StockView - Infocamere

Elaborazione: SIMET - Camera di commercio della Romagna - Forlì-Cesena e Rimini

TAB. CS.01.05.07 - Imprese attive per natura giuridica e territorio - F 43.2 - Installazione di impianti elettrici, idraulici ed altri lavori di costruzione e installazione  
Rimini - Situazione al 31/12/2021

	Imprese individuali	Società di persone	Società di capitale	Consorzi	Cooperative	Altre forme	Totale
Bellaria-Igea Marina.....	46	17	9	0	0	0	72
Casteldelci.....	0	0	0	0	0	0	0
Cattolica.....	27	5	6	0	0	0	38
Coriano.....	26	5	3	0	0	0	34
Gemmano.....	3	0	1	0	0	0	4
Maiolo.....	2	1	0	0	0	0	3
Misano Adriatico.....	38	10	10	0	0	0	58
Mondaino.....	3	0	0	0	0	0	3
Montefiore Conca.....	4	0	2	0	0	0	6
Montegridolfo.....	1	0	0	0	0	0	1
Montescudo-Monte Colombo.....	12	3	1	0	0	0	16
Morciano di Romagna.....	11	7	2	0	0	0	20
Novafeltria.....	11	1	5	0	0	0	17
Pennabilli.....	6	0	3	0	0	0	9
Poggio Torriana.....	7	0	5	0	0	0	12
Riccione.....	60	18	30	0	0	0	108
Rimini.....	239	72	118	1	2	0	432
Saludecio.....	7	0	0	0	0	0	7
San Clemente.....	11	4	4	1	0	0	20
San Giovanni in Marignano.....	22	10	8	0	0	0	40
San Leo.....	2	0	1	0	0	0	3
Sant'Agata Feltria.....	3	0	1	0	0	0	4
Santarcangelo di Romagna.....	44	13	14	0	0	0	71
Talamello.....	0	0	0	0	0	0	0
Verucchio.....	24	6	4	0	0	0	34
<b>Rimini.....</b>	<b>610</b>	<b>172</b>	<b>227</b>	<b>2</b>	<b>2</b>	<b>0</b>	<b>1.013</b>
Montagna -RN-.....	6	0	3	0	0	0	9
Collina -RN-.....	128	27	29	1	0	0	185
Pianura -RN-.....	476	145	195	1	2	0	819
Valconca.....	53	14	10	1	0	0	78
Valmarecchia.....	55	8	19	0	0	0	82
Area del Basso Conca.....	87	25	24	0	0	0	136
Grandi Centri -RN-.....	239	72	118	1	2	0	432
Comuni di Cintura -RN-.....	176	53	56	0	0	0	285
Comuni Marittimi -RN-.....	410	122	173	1	2	0	708
Unione di Comuni Valmarecchia.....	99	21	33	0	0	0	153
Unione della Valconca.....	53	14	10	1	0	0	78

Fonte: StockView - Infocamere

Elaborazione: SIMET - Camera di commercio della Romagna - Forlì-Cesena e Rimini

TAB. CS.01.05.08 - Imprese attive per natura giuridica e territorio - F 43.3 - Completamento e finitura di edifici  
Rimini - Situazione al 31/12/2021

	Imprese individuali	Società di persone	Società di capitale	Consorzi	Cooperative	Altre forme	Totale
Bellaria-Igea Marina.....	180	17	16	0	1	0	214
Casteldelci.....	2	0	0	0	0	0	2
Cattolica.....	106	13	13	0	1	0	133
Coriano.....	51	5	4	0	0	0	60
Gemmano.....	8	0	0	0	0	0	8
Maiolo.....	4	0	0	0	0	0	4
Misano Adriatico.....	111	5	10	0	0	0	126
Mondaino.....	7	0	0	0	0	0	7
Montefiore Conca.....	21	0	2	0	0	0	23
Montegridolfo.....	10	0	1	0	0	0	11
Montescudo-Monte Colombo.....	60	1	8	0	0	0	69
Morciano di Romagna.....	67	4	9	0	0	0	80
Novafeltria.....	42	1	2	0	0	0	45
Pennabilli.....	17	0	2	0	0	0	19
Poggio Torriana.....	31	0	3	0	0	0	34
Riccione.....	224	14	16	1	0	0	255
Rimini.....	870	38	96	1	1	0	1.006
Saludecio.....	25	2	2	0	0	0	29
San Clemente.....	58	3	4	0	0	0	65
San Giovanni in Marignano.....	65	3	3	0	0	0	71
San Leo.....	19	1	1	0	0	0	21
Sant'Agata Feltria.....	9	0	0	0	0	0	9
Santarcangelo di Romagna.....	107	3	9	0	0	0	119
Talamello.....	4	0	0	0	0	0	4
Verucchio.....	57	4	5	0	0	0	66
<b>Rimini.....</b>	<b>2.158</b>	<b>114</b>	<b>206</b>	<b>2</b>	<b>3</b>	<b>0</b>	<b>2.483</b>
Montagna -RN-.....	19	0	2	0	0	0	21
Collina -RN-.....	476	21	41	0	0	0	538
Pianura -RN-.....	1.663	93	163	2	3	0	1.924
Valconca.....	258	10	26	0	0	0	294
Valmarecchia.....	186	6	13	0	0	0	205
Area del Basso Conca.....	282	21	26	0	1	0	330
Grandi Centri -RN-.....	870	38	96	1	1	0	1.006
Comuni di Cintura -RN-.....	562	39	45	1	1	0	648
Comuni Marittimi -RN-.....	1.491	87	151	2	3	0	1.734
Unione di Comuni Valmarecchia.....	293	9	22	0	0	0	324
Unione della Valconca.....	258	10	26	0	0	0	294

Fonte: StockView - Infocamere

Elaborazione: SIMET - Camera di commercio della Romagna - Forlì-Cesena e Rimini

TAB. CS.01.05.09 - Imprese attive per natura giuridica e territorio - F 43.9 - Altri lavori specializzati di costruzione  
Rimini - Situazione al 31/12/2021

	Imprese individuali	Società di persone	Società di capitale	Consorzi	Cooperative	Altre forme	Totale
Bellaria-Igea Marina.....	14	4	3	0	0	0	21
Casteldelci.....	0	0	0	0	0	0	0
Cattolica.....	11	0	0	0	0	0	11
Coriano.....	0	0	2	0	0	0	2
Gemmano.....	2	0	0	0	0	0	2
Maiolo.....	1	0	0	0	0	0	1
Misano Adriatico.....	17	2	3	0	0	0	22
Mondaino.....	0	0	0	0	0	0	0
Montefiore Conca.....	1	0	0	0	0	0	1
Montegridolfo.....	0	1	0	0	0	0	1
Montescudo-Monte Colombo.....	1	1	1	0	0	0	3
Morciano di Romagna.....	8	1	0	0	0	0	9
Novafeltria.....	4	0	0	0	0	0	4
Pennabilli.....	2	0	0	0	0	0	2
Poggio Torriana.....	5	0	0	0	0	0	5
Riccione.....	12	2	4	0	0	0	18
Rimini.....	38	14	19	0	0	0	71
Saludecio.....	3	3	1	0	0	0	7
San Clemente.....	6	0	1	0	0	0	7
San Giovanni in Marignano.....	4	1	1	0	0	0	6
San Leo.....	5	0	1	0	0	0	6
Sant'Agata Feltria.....	2	1	0	0	0	0	3
Santarcangelo di Romagna.....	11	5	3	0	0	0	19
Talamello.....	0	0	0	0	0	0	0
Verucchio.....	6	0	0	0	0	0	6
<b>Rimini.....</b>	<b>153</b>	<b>35</b>	<b>39</b>	<b>0</b>	<b>0</b>	<b>0</b>	<b>227</b>
Montagna -RN-.....	2	0	0	0	0	0	2
Collina -RN-.....	44	7	6	0	0	0	57
Pianura -RN-.....	107	28	33	0	0	0	168
Valconca.....	21	6	3	0	0	0	30
Valmarecchia.....	25	1	1	0	0	0	27
Area del Basso Conca.....	32	3	4	0	0	0	39
Grandi Centri -RN-.....	38	14	19	0	0	0	71
Comuni di Cintura -RN-.....	37	11	12	0	0	0	60
Comuni Marittimi -RN-.....	92	22	29	0	0	0	143
Unione di Comuni Valmarecchia.....	36	6	4	0	0	0	46
Unione della Valconca.....	21	6	3	0	0	0	30

Fonte: StockView - Infocamere

Elaborazione: SIMET - Camera di commercio della Romagna - Forlì-Cesena e Rimini

## Unità locali attive per tipo di unità locale

---

TAB. CS.02.01 - Unità locali delle imprese attive per tipologia di unità locale e divisione Ateco - F - Costruzioni  
 Rimini - Situazione al 31/12/2021

	Sedi	Unità locali con sede in provincia	Prime unità locali con sede fuori provincia	Altre unità locali	Totale
F 41 - Costruzione di edifici.....	1.268	84	84	5	1.441
F 42 - Ingegneria civile.....	38	7	10	3	58
F 43 - Lavori di costruzione specializzati.....	3.788	191	61	4	4.044
<b>F - Costruzioni.....</b>	<b>5.094</b>	<b>282</b>	<b>155</b>	<b>12</b>	<b>5.543</b>

Fonte: StockView - Infocamere

Elaborazione: SIMET - Camera di commercio della Romagna - Forlì-Cesena e Rimini

TAB. CS.02.02 - Unità locali delle imprese attive per tipologia di unità locale e gruppo Ateco - F - Costruzioni  
Rimini - Situazione al 31/12/2021

	Sedi	Unità locali con sede in provincia	Prime unità locali con sede fuori provincia	Altre unità locali	Totale
F 41.0 - Costruzione di edifici.....	8	1	0	0	9
F 41.1 - Sviluppo di progetti immobiliari.....	114	8	6	0	128
F 41.2 - Costruzione di edifici residenziali ..	1.146	75	78	5	1.304
F 42.0 - Ingegneria civile.....	2	0	0	0	2
F 42.1 - Costruzione di strade e ferrovie.....	24	5	3	1	33
F 42.2 - Costruzione di opere di pubblica uti..	3	0	3	1	7
F 42.9 - Costruzione di altre opere di ingegn..	9	2	4	1	16
F 43.0 - Lavori di costruzione specializzati.....	0	0	0	0	0
F 43.1 - Demolizione e preparazione del canti..	65	11	2	0	78
F 43.2 - Installazione di impianti elettrici,..	1.013	109	43	1	1.166
F 43.3 - Completamento e finitura di edifici.....	2.483	60	13	1	2.557
F 43.9 - Altri lavori specializzati di costru..	227	11	3	2	243
<b>F - Costruzioni.....</b>	<b>5.094</b>	<b>282</b>	<b>155</b>	<b>12</b>	<b>5.543</b>

Fonte: StockView - Infocamere

Elaborazione: SIMET - Camera di commercio della Romagna - Forlì-Cesena e Rimini

TAB. CS.02.03 - Unità locali delle imprese attive per tipologia di unità locale e territorio - F - Costruzioni  
Rimini - Situazione al 31/12/2021

	Sedi	Unità locali con sede in provincia	Prime unità locali con sede fuori provincia	Altre unità locali	Totale
Bellaria-Igea Marina.....	375	19	11	0	405
Casteldelci.....	4	0	0	0	4
Cattolica.....	248	11	8	0	267
Coriano.....	145	13	1	0	159
Gemmano.....	29	1	0	0	30
Maiolo.....	11	1	0	0	12
Misano Adriatico.....	268	25	2	1	296
Mondaino.....	13	1	0	0	14
Montefiore Conca.....	40	1	1	0	42
Montegridolfo.....	17	1	1	0	19
Montescudo-Monte Colombo.....	120	4	0	0	124
Morciano di Romagna.....	149	7	1	1	158
Novafeltria.....	95	10	0	0	105
Pennabilli.....	42	3	2	1	48
Poggio Torriana.....	72	1	7	1	81
Riccione.....	496	46	10	0	552
Rimini.....	2.096	103	85	7	2.291
Saludecio.....	61	2	1	0	64
San Clemente.....	113	4	1	0	118
San Giovanni in Marignano.....	163	2	4	0	169
San Leo.....	38	5	2	0	45
Sant'Agata Feltria.....	24	1	2	0	27
Santarcangelo di Romagna.....	322	9	15	1	347
Talamello.....	8	4	0	0	12
Verucchio.....	141	6	1	0	148
<b>Rimini.....</b>	<b>5.094</b>	<b>282</b>	<b>155</b>	<b>12</b>	<b>5.543</b>
Montagna -RN-.....	46	3	2	1	52
Collina -RN-.....	1.080	64	18	2	1.164
Pianura -RN-.....	3.968	215	135	9	4.327
Valconca.....	545	23	5	1	574
Valmarecchia.....	436	31	14	2	483
Area del Basso Conca.....	679	38	14	1	732
Grandi Centri -RN-.....	2.096	103	85	7	2.291
Comuni di Cintura -RN-.....	1.338	87	37	1	1.463
Comuni Marittimi -RN-.....	3.483	204	116	8	3.811
Unione di Comuni Valmarecchia.....	758	40	29	3	830
Unione della Valconca.....	545	23	5	1	574

Fonte: StockView - Infocamere

Elaborazione: SIMET - Camera di commercio della Romagna - Forlì-Cesena e Rimini



TAB. CS.02.04.01 - Unità locali delle imprese attive per tipologia di unità locale e territorio - F 41 - Costruzione di edifici

Rimini - Situazione al 31/12/2021

	Sedi	Unità locali con sede in provincia	Prime unità locali con sede fuori provincia	Altre unità locali	Totale
Bellaria-Igea Marina.....	64	6	9	0	79
Casteldelci.....	1	0	0	0	1
Cattolica.....	62	5	4	0	71
Coriano.....	41	6	0	0	47
Gemmano.....	13	1	0	0	14
Maiolo.....	2	0	0	0	2
Misano Adriatico.....	60	5	1	1	67
Mondaino.....	1	0	0	0	1
Montefiore Conca.....	9	0	1	0	10
Montegridolfo.....	4	0	1	0	5
Montescudo-Monte Colombo.....	25	0	0	0	25
Morciano di Romagna.....	36	1	1	1	39
Novafeltria.....	27	2	0	0	29
Pennabilli.....	11	1	2	1	15
Poggio Torriana.....	18	0	3	0	21
Riccione.....	114	14	6	0	134
Rimini.....	558	32	43	2	635
Saludecio.....	18	0	1	0	19
San Clemente.....	17	1	0	0	18
San Giovanni in Marignano.....	42	0	4	0	46
San Leo.....	6	0	0	0	6
Sant'Agata Feltria.....	7	1	0	0	8
Santarcangelo di Romagna.....	97	3	8	0	108
Talamello.....	3	4	0	0	7
Verucchio.....	32	1	0	0	33
<b>Rimini.....</b>	<b>1.268</b>	<b>84</b>	<b>84</b>	<b>5</b>	<b>1.441</b>
Montagna -RN-.....	12	1	2	1	16
Collina -RN-.....	259	18	7	1	285
Pianura -RN-.....	997	65	75	3	1.140
Valconca.....	123	4	4	1	132
Valmarecchia.....	107	9	5	1	122
Area del Basso Conca.....	164	10	9	1	184
Grandi Centri -RN-.....	558	32	43	2	635
Comuni di Cintura -RN-.....	316	29	23	0	368
Comuni Marittimi -RN-.....	858	62	63	3	986
Unione di Comuni Valmarecchia.....	204	12	13	1	230
Unione della Valconca.....	123	4	4	1	132

Fonte: StockView - Infocamere

Elaborazione: SIMET - Camera di commercio della Romagna - Forlì-Cesena e Rimini

TAB. CS.02.04.02 - Unità locali delle imprese attive per tipologia di unità locale e territorio - F 42 - Ingegneria civile

Rimini - Situazione al 31/12/2021

	Sedi	Unità locali con sede in provincia	Prime unità locali con sede fuori provincia	Altre unità locali	Totale
Bellaria-Igea Marina.....	2	0	0	0	2
Casteldelci.....	1	0	0	0	1
Cattolica.....	2	1	0	0	3
Coriano.....	4	1	0	0	5
Gemmano.....	0	0	0	0	0
Maiolo.....	0	0	0	0	0
Misano Adriatico.....	1	1	0	0	2
Mondaino.....	0	0	0	0	0
Montefiore Conca.....	0	0	0	0	0
Montegridolfo.....	0	0	0	0	0
Montescudo-Monte Colombo.....	1	0	0	0	1
Morciano di Romagna.....	1	0	0	0	1
Novafeltria.....	0	1	0	0	1
Pennabilli.....	0	0	0	0	0
Poggio Torriana.....	1	0	2	1	4
Riccione.....	0	0	0	0	0
Rimini.....	11	0	6	2	19
Saludecio.....	0	0	0	0	0
San Clemente.....	3	0	0	0	3
San Giovanni in Marignano.....	2	0	0	0	2
San Leo.....	2	2	1	0	5
Sant'Agata Feltria.....	0	0	0	0	0
Santarcangelo di Romagna.....	6	0	1	0	7
Talamello.....	0	0	0	0	0
Verucchio.....	1	1	0	0	2
<b>Rimini.....</b>	<b>38</b>	<b>7</b>	<b>10</b>	<b>3</b>	<b>58</b>
Montagna -RN-.....	1	0	0	0	1
Collina -RN-.....	13	5	3	1	22
Pianura -RN-.....	24	2	7	2	35
Valconca.....	5	0	0	0	5
Valmarecchia.....	5	4	3	1	13
Area del Basso Conca.....	5	2	0	0	7
Grandi Centri -RN-.....	11	0	6	2	19
Comuni di Cintura -RN-.....	12	1	1	0	14
Comuni Marittimi -RN-.....	16	2	6	2	26
Unione di Comuni Valmarecchia.....	11	4	4	1	20
Unione della Valconca.....	5	0	0	0	5

Fonte: StockView - Infocamere

Elaborazione: SIMET - Camera di commercio della Romagna - Forlì-Cesena e Rimini

TAB. CS.02.04.03 - Unità locali delle imprese attive per tipologia di unità locale e territorio - F 43 - Lavori di costruzione specializzati  
Rimini - Situazione al 31/12/2021

	Sedi	Unità locali con sede in provincia	Prime unità locali con sede fuori provincia	Altre unità locali	Totale
Bellaria-Igea Marina.....	309	13	2	0	324
Casteldelci.....	2	0	0	0	2
Cattolica.....	184	5	4	0	193
Coriano.....	100	6	1	0	107
Gemmano.....	16	0	0	0	16
Maiolo.....	9	1	0	0	10
Misano Adriatico.....	207	19	1	0	227
Mondaino.....	12	1	0	0	13
Montefiore Conca.....	31	1	0	0	32
Montegridolfo.....	13	1	0	0	14
Montescudo-Monte Colombo.....	94	4	0	0	98
Morciano di Romagna.....	112	6	0	0	118
Novafeltria.....	68	7	0	0	75
Pennabilli.....	31	2	0	0	33
Poggio Torriana.....	53	1	2	0	56
Riccione.....	382	32	4	0	418
Rimini.....	1.527	71	36	3	1.637
Saludecio.....	43	2	0	0	45
San Clemente.....	93	3	1	0	97
San Giovanni in Marignano.....	119	2	0	0	121
San Leo.....	30	3	1	0	34
Sant'Agata Feltria.....	17	0	2	0	19
Santarcangelo di Romagna.....	219	6	6	1	232
Talamello.....	5	0	0	0	5
Verucchio.....	108	4	1	0	113
<b>Rimini.....</b>	<b>3.788</b>	<b>191</b>	<b>61</b>	<b>4</b>	<b>4.044</b>
Montagna -RN-.....	33	2	0	0	35
Collina -RN-.....	808	41	8	0	857
Pianura -RN-.....	2.947	148	53	4	3.152
Valconca.....	417	19	1	0	437
Valmarecchia.....	324	18	6	0	348
Area del Basso Conca.....	510	26	5	0	541
Grandi Centri -RN-.....	1.527	71	36	3	1.637
Comuni di Cintura -RN-.....	1.010	57	13	1	1.081
Comuni Marittimi -RN-.....	2.609	140	47	3	2.799
Unione di Comuni Valmarecchia.....	543	24	12	1	580
Unione della Valconca.....	417	19	1	0	437

Fonte: StockView - Infocamere

Elaborazione: SIMET - Camera di commercio della Romagna - Forlì-Cesena e Rimini

TAB. CS.02.05.01 - Unità locali delle imprese attive per tipologia di unità locale e territorio - F 41.1 - Sviluppo di progetti immobiliari  
Rimini - Situazione al 31/12/2021

	Sedi	Unità locali con sede in provincia	Prime unità locali con sede fuori provincia	Altre unità locali	Totale
Bellaria-Igea Marina.....	4	1	0	0	5
Casteldelci.....	0	0	0	0	0
Cattolica.....	6	1	1	0	8
Coriano.....	2	0	0	0	2
Gemmano.....	0	0	0	0	0
Maiolo.....	0	0	0	0	0
Misano Adriatico.....	7	1	0	0	8
Mondaino.....	0	0	0	0	0
Montefiore Conca.....	0	0	0	0	0
Montegridolfo.....	0	0	0	0	0
Montescudo-Monte Colombo.....	0	0	0	0	0
Morciano di Romagna.....	6	0	0	0	6
Novafeltria.....	0	0	0	0	0
Pennabilli.....	0	0	0	0	0
Poggio Torriana.....	1	0	0	0	1
Riccione.....	15	2	1	0	18
Rimini.....	60	3	4	0	67
Saludecio.....	1	0	0	0	1
San Clemente.....	0	0	0	0	0
San Giovanni in Marignano.....	4	0	0	0	4
San Leo.....	0	0	0	0	0
Sant'Agata Feltria.....	0	0	0	0	0
Santarcangelo di Romagna.....	7	0	0	0	7
Talamello.....	0	0	0	0	0
Verucchio.....	1	0	0	0	1
<b>Rimini.....</b>	<b>114</b>	<b>8</b>	<b>6</b>	<b>0</b>	<b>128</b>
Montagna -RN-.....	0	0	0	0	0
Collina -RN-.....	11	0	0	0	11
Pianura -RN-.....	103	8	6	0	117
Valconca.....	7	0	0	0	7
Valmarecchia.....	2	0	0	0	2
Area del Basso Conca.....	17	2	1	0	20
Grandi Centri -RN-.....	60	3	4	0	67
Comuni di Cintura -RN-.....	28	3	1	0	32
Comuni Marittimi -RN-.....	92	8	6	0	106
Unione di Comuni Valmarecchia.....	9	0	0	0	9
Unione della Valconca.....	7	0	0	0	7

Fonte: StockView - Infocamere

Elaborazione: SIMET - Camera di commercio della Romagna - Forlì-Cesena e Rimini

TAB. CS.02.05.02 - Unità locali delle imprese attive per tipologia di unità locale e territorio - F 41.2 - Costruzione di edifici residenziali e non residenziali  
Rimini - Situazione al 31/12/2021

	Sedi	Unità locali con sede in provincia	Prime unità locali con sede fuori provincia	Altre unità locali	Totale
Bellaria-Igea Marina.....	59	5	9	0	73
Casteldelci.....	1	0	0	0	1
Cattolica.....	56	4	3	0	63
Coriano.....	39	6	0	0	45
Gemmano.....	13	1	0	0	14
Maiolo.....	2	0	0	0	2
Misano Adriatico.....	53	4	1	1	59
Mondaino.....	1	0	0	0	1
Montefiore Conca.....	9	0	1	0	10
Montegridolfo.....	4	0	1	0	5
Montescudo-Monte Colombo.....	25	0	0	0	25
Morciano di Romagna.....	30	1	1	1	33
Novafeltria.....	27	2	0	0	29
Pennabilli.....	11	1	2	1	15
Poggio Torriana.....	17	0	3	0	20
Riccione.....	98	12	5	0	115
Rimini.....	492	28	39	2	561
Saludecio.....	17	0	1	0	18
San Clemente.....	17	1	0	0	18
San Giovanni in Marignano.....	38	0	4	0	42
San Leo.....	6	0	0	0	6
Sant'Agata Feltria.....	7	1	0	0	8
Santarcangelo di Romagna.....	90	3	8	0	101
Talamello.....	3	4	0	0	7
Verucchio.....	31	1	0	0	32
<b>Rimini.....</b>	<b>1.146</b>	<b>75</b>	<b>78</b>	<b>5</b>	<b>1.304</b>
Montagna -RN-.....	12	1	2	1	16
Collina -RN-.....	248	18	7	1	274
Pianura -RN-.....	886	56	69	3	1.014
Valconca.....	116	4	4	1	125
Valmarecchia.....	105	9	5	1	120
Area del Basso Conca.....	147	8	8	1	164
Grandi Centri -RN-.....	492	28	39	2	561
Comuni di Cintura -RN-.....	286	26	22	0	334
Comuni Marittimi -RN-.....	758	53	57	3	871
Unione di Comuni Valmarecchia.....	195	12	13	1	221
Unione della Valconca.....	116	4	4	1	125

Fonte: StockView - Infocamere

Elaborazione: SIMET - Camera di commercio della Romagna - Forlì-Cesena e Rimini

TAB. CS.02.05.03 - Unità locali delle imprese attive per tipologia di unità locale e territorio - F 42.1 - Costruzione di strade e ferrovie  
Rimini - Situazione al 31/12/2021

	Sedi	Unità locali con sede in provincia	Prime unità locali con sede fuori provincia	Altre unità locali	Totale
Bellaria-Igea Marina.....	0	0	0	0	0
Casteldelci.....	1	0	0	0	1
Cattolica.....	1	0	0	0	1
Coriano.....	2	0	0	0	2
Gemmano.....	0	0	0	0	0
Maiolo.....	0	0	0	0	0
Misano Adriatico.....	1	1	0	0	2
Mondaino.....	0	0	0	0	0
Montefiore Conca.....	0	0	0	0	0
Montegridolfo.....	0	0	0	0	0
Montescudo-Monte Colombo.....	1	0	0	0	1
Morciano di Romagna.....	0	0	0	0	0
Novafeltria.....	0	1	0	0	1
Pennabilli.....	0	0	0	0	0
Poggio Torriana.....	1	0	0	0	1
Riccione.....	0	0	0	0	0
Rimini.....	7	0	2	1	10
Saludecio.....	0	0	0	0	0
San Clemente.....	1	0	0	0	1
San Giovanni in Marignano.....	1	0	0	0	1
San Leo.....	2	2	0	0	4
Sant'Agata Feltria.....	0	0	0	0	0
Santarcangelo di Romagna.....	5	0	1	0	6
Talamello.....	0	0	0	0	0
Verucchio.....	1	1	0	0	2
<b>Rimini.....</b>	<b>24</b>	<b>5</b>	<b>3</b>	<b>1</b>	<b>33</b>
Montagna -RN-.....	1	0	0	0	1
Collina -RN-.....	8	4	0	0	12
Pianura -RN-.....	15	1	3	1	20
Valconca.....	2	0	0	0	2
Valmarecchia.....	5	4	0	0	9
Area del Basso Conca.....	3	1	0	0	4
Grandi Centri -RN-.....	7	0	2	1	10
Comuni di Cintura -RN-.....	7	0	1	0	8
Comuni Marittimi -RN-.....	9	1	2	1	13
Unione di Comuni Valmarecchia.....	10	4	1	0	15
Unione della Valconca.....	2	0	0	0	2

Fonte: StockView - Infocamere

Elaborazione: SIMET - Camera di commercio della Romagna - Forlì-Cesena e Rimini

TAB. CS.02.05.04 - Unità locali delle imprese attive per tipologia di unità locale e territorio - F 42.2 - Costruzione di opere di pubblica utilità  
Rimini - Situazione al 31/12/2021

	Sedi	Unità locali con sede in provincia	Prime unità locali con sede fuori provincia	Altre unità locali	Totale
Bellaria-Igea Marina.....	0	0	0	0	0
Casteldelci.....	0	0	0	0	0
Cattolica.....	0	0	0	0	0
Coriano.....	1	0	0	0	1
Gemmano.....	0	0	0	0	0
Maiolo.....	0	0	0	0	0
Misano Adriatico.....	0	0	0	0	0
Mondaino.....	0	0	0	0	0
Montefiore Conca.....	0	0	0	0	0
Montegridolfo.....	0	0	0	0	0
Montescudo-Monte Colombo.....	0	0	0	0	0
Morciano di Romagna.....	0	0	0	0	0
Novafeltria.....	0	0	0	0	0
Pennabilli.....	0	0	0	0	0
Poggio Torriana.....	0	0	1	1	2
Riccione.....	0	0	0	0	0
Rimini.....	1	0	1	0	2
Saludecio.....	0	0	0	0	0
San Clemente.....	0	0	0	0	0
San Giovanni in Marignano.....	0	0	0	0	0
San Leo.....	0	0	1	0	1
Sant'Agata Feltria.....	0	0	0	0	0
Santarcangelo di Romagna.....	1	0	0	0	1
Talamello.....	0	0	0	0	0
Verucchio.....	0	0	0	0	0
<b>Rimini.....</b>	<b>3</b>	<b>0</b>	<b>3</b>	<b>1</b>	<b>7</b>
Montagna -RN-.....	0	0	0	0	0
Collina -RN-.....	1	0	2	1	4
Pianura -RN-.....	2	0	1	0	3
Valconca.....	0	0	0	0	0
Valmarecchia.....	0	0	2	1	3
Area del Basso Conca.....	0	0	0	0	0
Grandi Centri -RN-.....	1	0	1	0	2
Comuni di Cintura -RN-.....	2	0	0	0	2
Comuni Marittimi -RN-.....	1	0	1	0	2
Unione di Comuni Valmarecchia.....	1	0	2	1	4
Unione della Valconca.....	0	0	0	0	0

Fonte: StockView - Infocamere

Elaborazione: SIMET - Camera di commercio della Romagna - Forlì-Cesena e Rimini

TAB. CS.02.05.05 - Unità locali delle imprese attive per tipologia di unità locale e territorio - F 42.9 - Costruzione di altre opere di ingegneria civile  
 Rimini - Situazione al 31/12/2021

	Sedi	Unità locali con sede in provincia	Prime unità locali con sede fuori provincia	Altre unità locali	Totale
Bellaria-Igea Marina.....	2	0	0	0	2
Casteldelci.....	0	0	0	0	0
Cattolica.....	1	1	0	0	2
Coriano.....	1	1	0	0	2
Gemmano.....	0	0	0	0	0
Maiolo.....	0	0	0	0	0
Misano Adriatico.....	0	0	0	0	0
Mondaino.....	0	0	0	0	0
Montefiore Conca.....	0	0	0	0	0
Montegridolfo.....	0	0	0	0	0
Montescudo-Monte Colombo.....	0	0	0	0	0
Morciano di Romagna.....	1	0	0	0	1
Novafeltria.....	0	0	0	0	0
Pennabilli.....	0	0	0	0	0
Poggio Torriana.....	0	0	1	0	1
Riccione.....	0	0	0	0	0
Rimini.....	1	0	3	1	5
Saludecio.....	0	0	0	0	0
San Clemente.....	2	0	0	0	2
San Giovanni in Marignano.....	1	0	0	0	1
San Leo.....	0	0	0	0	0
Sant'Agata Feltria.....	0	0	0	0	0
Santarcangelo di Romagna.....	0	0	0	0	0
Talamello.....	0	0	0	0	0
Verucchio.....	0	0	0	0	0
<b>Rimini.....</b>	<b>9</b>	<b>2</b>	<b>4</b>	<b>1</b>	<b>16</b>
Montagna -RN-.....	0	0	0	0	0
Collina -RN-.....	4	1	1	0	6
Pianura -RN-.....	5	1	3	1	10
Valconca.....	3	0	0	0	3
Valmarecchia.....	0	0	1	0	1
Area del Basso Conca.....	2	1	0	0	3
Grandi Centri -RN-.....	1	0	3	1	5
Comuni di Cintura -RN-.....	3	1	0	0	4
Comuni Marittimi -RN-.....	4	1	3	1	9
Unione di Comuni Valmarecchia.....	0	0	1	0	1
Unione della Valconca.....	3	0	0	0	3

Fonte: StockView - Infocamere

Elaborazione: SIMET - Camera di commercio della Romagna - Forlì-Cesena e Rimini



TAB. CS.02.05.06 - Unità locali delle imprese attive per tipologia di unità locale e territorio - F 43.1 - Demolizione e preparazione del cantiere edile  
Rimini - Situazione al 31/12/2021

	Sedi	Unità locali con sede in provincia	Prime unità locali con sede fuori provincia	Altre unità locali	Totale
Bellaria-Igea Marina.....	2	1	0	0	3
Casteldelci.....	0	0	0	0	0
Cattolica.....	2	0	0	0	2
Coriano.....	4	0	0	0	4
Gemmano.....	2	0	0	0	2
Maiolo.....	1	0	0	0	1
Misano Adriatico.....	1	0	0	0	1
Mondaino.....	2	1	0	0	3
Montefiore Conca.....	1	0	0	0	1
Montegridolfo.....	0	0	0	0	0
Montescudo-Monte Colombo.....	6	2	0	0	8
Morciano di Romagna.....	3	0	0	0	3
Novafeltria.....	2	0	0	0	2
Pennabilli.....	1	0	0	0	1
Poggio Torriana.....	2	1	0	0	3
Riccione.....	1	0	0	0	1
Rimini.....	18	4	1	0	23
Saludecio.....	0	1	0	0	1
San Clemente.....	1	0	0	0	1
San Giovanni in Marignano.....	2	0	0	0	2
San Leo.....	0	0	0	0	0
Sant'Agata Feltria.....	1	0	0	0	1
Santarcangelo di Romagna.....	10	1	1	0	12
Talamello.....	1	0	0	0	1
Verucchio.....	2	0	0	0	2
<b>Rimini.....</b>	<b>65</b>	<b>11</b>	<b>2</b>	<b>0</b>	<b>78</b>
Montagna -RN-.....	1	0	0	0	1
Collina -RN-.....	28	5	0	0	33
Pianura -RN-.....	36	6	2	0	44
Valconca.....	15	4	0	0	19
Valmarecchia.....	10	1	0	0	11
Area del Basso Conca.....	5	0	0	0	5
Grandi Centri -RN-.....	18	4	1	0	23
Comuni di Cintura -RN-.....	17	2	1	0	20
Comuni Marittimi -RN-.....	24	5	1	0	30
Unione di Comuni Valmarecchia.....	20	2	1	0	23
Unione della Valconca.....	15	4	0	0	19

Fonte: StockView - Infocamere

Elaborazione: SIMET - Camera di commercio della Romagna - Forlì-Cesena e Rimini

TAB. CS.02.05.07 - Unità locali delle imprese attive per tipologia di unità locale e territorio - F 43.2 - Installazione di impianti elettrici, idraulici ed altri lavori di costruzione e installazione  
Rimini - Situazione al 31/12/2021

	Sedi	Unità locali con sede in provincia	Prime unità locali con sede fuori provincia	Altre unità locali	Totale
Bellaria-Igea Marina.....	72	8	1	0	81
Casteldelci.....	0	0	0	0	0
Cattolica.....	38	1	4	0	43
Coriano.....	34	4	1	0	39
Gemmano.....	4	0	0	0	4
Maiolo.....	3	0	0	0	3
Misano Adriatico.....	58	10	1	0	69
Mondaino.....	3	0	0	0	3
Montefiore Conca.....	6	1	0	0	7
Montegridolfo.....	1	1	0	0	2
Montescudo-Monte Colombo.....	16	1	0	0	17
Morciano di Romagna.....	20	2	0	0	22
Novafeltria.....	17	5	0	0	22
Pennabilli.....	9	1	0	0	10
Poggio Torriana.....	12	0	0	0	12
Riccione.....	108	22	3	0	133
Rimini.....	432	42	27	1	502
Saludecio.....	7	0	0	0	7
San Clemente.....	20	3	1	0	24
San Giovanni in Marignano.....	40	1	0	0	41
San Leo.....	3	2	1	0	6
Sant'Agata Feltria.....	4	0	2	0	6
Santarcangelo di Romagna.....	71	2	2	0	75
Talamello.....	0	0	0	0	0
Verucchio.....	34	3	0	0	37
<b>Rimini.....</b>	<b>1.013</b>	<b>109</b>	<b>43</b>	<b>1</b>	<b>1.166</b>
Montagna -RN-.....	9	1	0	0	10
Collina -RN-.....	185	22	5	0	212
Pianura -RN-.....	819	86	38	1	944
Valconca.....	78	8	1	0	87
Valmarecchia.....	82	11	3	0	96
Area del Basso Conca.....	136	12	5	0	153
Grandi Centri -RN-.....	432	42	27	1	502
Comuni di Cintura -RN-.....	285	36	7	0	328
Comuni Marittimi -RN-.....	708	83	36	1	828
Unione di Comuni Valmarecchia.....	153	13	5	0	171
Unione della Valconca.....	78	8	1	0	87

Fonte: StockView - Infocamere

Elaborazione: SIMET - Camera di commercio della Romagna - Forlì-Cesena e Rimini

TAB. CS.02.05.08 - Unità locali delle imprese attive per tipologia di unità locale e territorio - F 43.3 -  
 Completamento e finitura di edifici  
 Rimini - Situazione al 31/12/2021

	Sedi	Unità locali con sede in provincia	Prime unità locali con sede fuori provincia	Altre unità locali	Totale
Bellaria-Igea Marina.....	214	3	1	0	218
Casteldelci.....	2	0	0	0	2
Cattolica.....	133	3	0	0	136
Coriano.....	60	2	0	0	62
Gemmano.....	8	0	0	0	8
Maiolo.....	4	1	0	0	5
Misano Adriatico.....	126	7	0	0	133
Mondaino.....	7	0	0	0	7
Montefiore Conca.....	23	0	0	0	23
Montegridolfo.....	11	0	0	0	11
Montescudo-Monte Colombo.....	69	1	0	0	70
Morciano di Romagna.....	80	3	0	0	83
Novafeltria.....	45	2	0	0	47
Pennabilli.....	19	1	0	0	20
Poggio Torriana.....	34	0	0	0	34
Riccione.....	255	9	1	0	265
Rimini.....	1.006	22	8	1	1.037
Saludecio.....	29	0	0	0	29
San Clemente.....	65	0	0	0	65
San Giovanni in Marignano.....	71	1	0	0	72
San Leo.....	21	0	0	0	21
Sant'Agata Feltria.....	9	0	0	0	9
Santarcangelo di Romagna.....	119	3	2	0	124
Talamello.....	4	0	0	0	4
Verucchio.....	66	1	1	0	68
<b>Rimini.....</b>	<b>2.483</b>	<b>60</b>	<b>13</b>	<b>1</b>	<b>2.557</b>
Montagna -RN-.....	21	1	0	0	22
Collina -RN-.....	538	11	1	0	550
Pianura -RN-.....	1.924	48	12	1	1.985
Valconca.....	294	5	0	0	299
Valmarecchia.....	205	5	1	0	211
Area del Basso Conca.....	330	11	0	0	341
Grandi Centri -RN-.....	1.006	22	8	1	1.037
Comuni di Cintura -RN-.....	648	17	4	0	669
Comuni Marittimi -RN-.....	1.734	44	10	1	1.789
Unione di Comuni Valmarecchia.....	324	8	3	0	335
Unione della Valconca.....	294	5	0	0	299

Fonte: StockView - Infocamere

Elaborazione: SIMET - Camera di commercio della Romagna - Forlì-Cesena e Rimini

TAB. CS.02.05.09 - Unità locali delle imprese attive per tipologia di unità locale e territorio - F 43.9 - Altri lavori specializzati di costruzione  
Rimini - Situazione al 31/12/2021

	Sedi	Unità locali con sede in provincia	Prime unità locali con sede fuori provincia	Altre unità locali	Totale
Bellaria-Igea Marina.....	21	1	0	0	22
Casteldelci.....	0	0	0	0	0
Cattolica.....	11	1	0	0	12
Coriano.....	2	0	0	0	2
Gemmano.....	2	0	0	0	2
Maiolo.....	1	0	0	0	1
Misano Adriatico.....	22	2	0	0	24
Mondaino.....	0	0	0	0	0
Montefiore Conca.....	1	0	0	0	1
Montegridolfo.....	1	0	0	0	1
Montescudo-Monte Colombo.....	3	0	0	0	3
Morciano di Romagna.....	9	1	0	0	10
Novafeltria.....	4	0	0	0	4
Pennabilli.....	2	0	0	0	2
Poggio Torriana.....	5	0	2	0	7
Riccione.....	18	1	0	0	19
Rimini.....	71	3	0	1	75
Saludecio.....	7	1	0	0	8
San Clemente.....	7	0	0	0	7
San Giovanni in Marignano.....	6	0	0	0	6
San Leo.....	6	1	0	0	7
Sant'Agata Feltria.....	3	0	0	0	3
Santarcangelo di Romagna.....	19	0	1	1	21
Talamello.....	0	0	0	0	0
Verucchio.....	6	0	0	0	6
<b>Rimini.....</b>	<b>227</b>	<b>11</b>	<b>3</b>	<b>2</b>	<b>243</b>
Montagna -RN-.....	2	0	0	0	2
Collina -RN-.....	57	3	2	0	62
Pianura -RN-.....	168	8	1	2	179
Valconca.....	30	2	0	0	32
Valmarecchia.....	27	1	2	0	30
Area del Basso Conca.....	39	3	0	0	42
Grandi Centri -RN-.....	71	3	0	1	75
Comuni di Cintura -RN-.....	60	2	1	1	64
Comuni Marittimi -RN-.....	143	8	0	1	152
Unione di Comuni Valmarecchia.....	46	1	3	1	51
Unione della Valconca.....	30	2	0	0	32

Fonte: StockView - Infocamere

Elaborazione: SIMET - Camera di commercio della Romagna - Forlì-Cesena e Rimini

## Imprese attive per classe di addetti

---

TAB. CS.03.01 - Imprese attive per classe di addetti e divisione Ateco - F - Costruzioni  
 Rimini - Situazione al 31/12/2021

	0 addetti	1 addetto	2 - 9 addetti	10 - 19 addetti	20 - 49 addetti	50 - 99 addetti	100 - 249 addetti	più di 250 addetti	Totale
F 41 - Costruzione di edifici.....	323	505	392	34	12	1	0	1	1.268
F 42 - Ingegneria civile.....	10	8	11	7	1	0	1	0	38
F 43 - Lavori di costruzione.. ..	199	2.540	923	94	27	4	1	0	3.788
<b>F - Costruzioni.....</b>	<b>532</b>	<b>3.053</b>	<b>1.326</b>	<b>135</b>	<b>40</b>	<b>5</b>	<b>2</b>	<b>1</b>	<b>5.094</b>

Fonte: StockView - Infocamere

Elaborazione: SIMET - Camera di commercio della Romagna - Forlì-Cesena e Rimini

TAB. CS.03.02 - Imprese attive per classe di addetti e gruppo Ateco - F - Costruzioni  
 Rimini - Situazione al 31/12/2021

	0 addetti	1 addetto	2 - 9 addetti	10 - 19 addetti	20 - 49 addetti	50 - 99 addetti	100 - 249 addetti	più di 250 addetti	Totale
F 41.0 - Costruzione di edifici.....	5	3	0	0	0	0	0	0	8
F 41.1 - Sviluppo di progett.. .....	71	30	13	0	0	0	0	0	114
F 41.2 - Costruzione di edif.. .....	247	472	379	34	12	1	0	1	1.146
F 42.0 - Ingegneria civile.....	2	0	0	0	0	0	0	0	2
F 42.1 - Costruzione di stra.. .....	1	7	8	6	1	0	1	0	24
F 42.2 - Costruzione di oper.. .....	1	0	2	0	0	0	0	0	3
F 42.9 - Costruzione di altr.. .....	6	1	1	1	0	0	0	0	9
F 43.0 - Lavori di costruzio.. .....	0	0	0	0	0	0	0	0	0
F 43.1 - Demolizione e prepa.. .....	5	35	21	2	1	0	1	0	65
F 43.2 - Installazione di im.. .....	49	497	387	58	18	4	0	0	1.013
F 43.3 - Completamento e fin.. .....	135	1.860	458	26	4	0	0	0	2.483
F 43.9 - Altri lavori specia.. .....	10	148	57	8	4	0	0	0	227
<b>F - Costruzioni.....</b>	<b>532</b>	<b>3.053</b>	<b>1.326</b>	<b>135</b>	<b>40</b>	<b>5</b>	<b>2</b>	<b>1</b>	<b>5.094</b>

Fonte: StockView - Infocamere

Elaborazione: SIMET - Camera di commercio della Romagna - Forlì-Cesena e Rimini

TAB. CS.03.03 - Imprese attive per classe di addetti e territorio - F - Costruzioni  
Rimini - Situazione al 31/12/2021

	0 addetti	1 addetto	2 - 9 addetti	10 - 19 addetti	20 - 49 addetti	50 - 99 addetti	100 - 249 addetti	più di 250 addetti	Totale
Bellaria-Igea Marina.....	27	225	118	3	2	0	0	0	375
Casteldelci.....	1	2	0	1	0	0	0	0	4
Cattolica.....	25	160	58	5	0	0	0	0	248
Coriano.....	13	88	41	3	0	0	0	0	145
Gemmano.....	1	22	6	0	0	0	0	0	29
Maiolo.....	1	6	4	0	0	0	0	0	11
Misano Adriatico.....	32	160	68	7	1	0	0	0	268
Mondaino.....	0	9	4	0	0	0	0	0	13
Montefiore Conca.....	3	31	5	1	0	0	0	0	40
Montegridolfo.....	0	12	5	0	0	0	0	0	17
Montescudo-Monte Colombo.....	11	78	29	1	1	0	0	0	120
Morciano di Romagna.....	23	89	36	1	0	0	0	0	149
Novafeltria.....	9	57	26	2	1	0	0	0	95
Pennabilli.....	10	23	8	1	0	0	0	0	42
Poggio Torriana.....	7	47	17	1	0	0	0	0	72
Riccione.....	45	298	142	8	3	0	0	0	496
Rimini.....	253	1.218	523	74	22	3	2	1	2.096
Saludecio.....	4	42	12	1	2	0	0	0	61
San Clemente.....	12	67	25	6	2	1	0	0	113
San Giovanni in Marignano.....	15	95	46	4	3	0	0	0	163
San Leo.....	2	27	6	2	0	1	0	0	38
Sant'Agata Feltria.....	0	17	7	0	0	0	0	0	24
Santarcangelo di Romagna.....	28	188	98	6	2	0	0	0	322
Talamello.....	0	5	3	0	0	0	0	0	8
Verucchio.....	10	84	38	8	1	0	0	0	141
<b>Rimini.....</b>	<b>532</b>	<b>3.053</b>	<b>1.326</b>	<b>135</b>	<b>40</b>	<b>5</b>	<b>2</b>	<b>1</b>	<b>5.094</b>
Montagna -RN-.....	11	25	8	2	0	0	0	0	46
Collina -RN-.....	96	684	265	26	7	2	0	0	1.080
Pianura -RN-.....	425	2.344	1.053	107	33	3	2	1	3.968
Valconca.....	54	352	123	10	5	1	0	0	545
Valmarecchia.....	40	269	109	15	2	1	0	0	436
Area del Basso Conca.....	72	415	172	16	4	0	0	0	679
Grandi Centri -RN-.....	253	1.218	523	74	22	3	2	1	2.096
Comuni di Cintura -RN-.....	113	799	399	20	7	0	0	0	1.338
Comuni Marittimi -RN-.....	382	2.061	909	97	28	3	2	1	3.483
Unione di Comuni Valmarecchia.....	68	457	207	21	4	1	0	0	758
Unione della Valconca.....	54	352	123	10	5	1	0	0	545

Fonte: StockView - Infocamere

Elaborazione: SIMET - Camera di commercio della Romagna - Forlì-Cesena e Rimini



TAB. CS.03.04.01 - Imprese attive per classe di addetti e territorio - F 41 - Costruzione di edifici  
Rimini - Situazione al 31/12/2021

	0 addetti	1 addetto	2 - 9 addetti	10 - 19 addetti	20 - 49 addetti	50 - 99 addetti	100 - 249 addetti	più di 250 addetti	Totale
Bellaria-Igea Marina.....	10	24	30	0	0	0	0	0	64
Casteldelci.....	0	1	0	0	0	0	0	0	1
Cattolica.....	18	27	17	0	0	0	0	0	62
Coriano.....	8	16	15	2	0	0	0	0	41
Gemmano.....	1	9	3	0	0	0	0	0	13
Maiolo.....	0	1	1	0	0	0	0	0	2
Misano Adriatico.....	17	28	13	2	0	0	0	0	60
Mondaino.....	0	0	1	0	0	0	0	0	1
Montefiore Conca.....	2	4	3	0	0	0	0	0	9
Montegridolfo.....	0	3	1	0	0	0	0	0	4
Montescudo-Monte Colombo.....	3	17	5	0	0	0	0	0	25
Morciano di Romagna.....	16	12	8	0	0	0	0	0	36
Novafeltria.....	5	11	11	0	0	0	0	0	27
Pennabilli.....	3	5	2	1	0	0	0	0	11
Poggio Torriana.....	4	9	5	0	0	0	0	0	18
Riccione.....	30	43	41	0	0	0	0	0	114
Rimini.....	164	213	152	19	9	0	0	1	558
Saludecio.....	3	8	7	0	0	0	0	0	18
San Clemente.....	2	8	4	2	0	1	0	0	17
San Giovanni in Marignano.....	9	16	12	3	2	0	0	0	42
San Leo.....	0	3	3	0	0	0	0	0	6
Sant'Agata Feltria.....	0	2	5	0	0	0	0	0	7
Santarcangelo di Romagna.....	22	34	38	2	1	0	0	0	97
Talamello.....	0	1	2	0	0	0	0	0	3
Verucchio.....	6	10	13	3	0	0	0	0	32
<b>Rimini.....</b>	<b>323</b>	<b>505</b>	<b>392</b>	<b>34</b>	<b>12</b>	<b>1</b>	<b>0</b>	<b>1</b>	<b>1.268</b>
Montagna -RN-.....	3	6	2	1	0	0	0	0	12
Collina -RN-.....	50	114	87	7	0	1	0	0	259
Pianura -RN-.....	270	385	303	26	12	0	0	1	997
Valconca.....	27	61	32	2	0	1	0	0	123
Valmarecchia.....	18	43	42	4	0	0	0	0	107
Area del Basso Conca.....	44	71	42	5	2	0	0	0	164
Grandi Centri -RN-.....	164	213	152	19	9	0	0	1	558
Comuni di Cintura -RN-.....	70	117	124	4	1	0	0	0	316
Comuni Marittimi -RN-.....	239	335	253	21	9	0	0	1	858
Unione di Comuni Valmarecchia.....	40	77	80	6	1	0	0	0	204
Unione della Valconca.....	27	61	32	2	0	1	0	0	123

Fonte: StockView - Infocamere

Elaborazione: SIMET - Camera di commercio della Romagna - Forlì-Cesena e Rimini

TAB. CS.03.04.02 - Imprese attive per classe di addetti e territorio - F 42 - Ingegneria civile  
Rimini - Situazione al 31/12/2021

	0 addetti	1 addetto	2 - 9 addetti	10 - 19 addetti	20 - 49 addetti	50 - 99 addetti	100 - 249 addetti	più di 250 addetti	Totale
Bellaria-Igea Marina.....	1	0	1	0	0	0	0	0	2
Casteldelci.....	0	0	0	1	0	0	0	0	1
Cattolica.....	1	1	0	0	0	0	0	0	2
Coriano.....	0	2	1	1	0	0	0	0	4
Gemmano.....	0	0	0	0	0	0	0	0	0
Maiolo.....	0	0	0	0	0	0	0	0	0
Misano Adriatico.....	0	0	1	0	0	0	0	0	1
Mondaino.....	0	0	0	0	0	0	0	0	0
Montefiore Conca.....	0	0	0	0	0	0	0	0	0
Montegridolfo.....	0	0	0	0	0	0	0	0	0
Montescudo-Monte Colombo.....	0	0	1	0	0	0	0	0	1
Morciano di Romagna.....	1	0	0	0	0	0	0	0	1
Novafeltria.....	0	0	0	0	0	0	0	0	0
Pennabilli.....	0	0	0	0	0	0	0	0	0
Poggio Torriana.....	0	0	1	0	0	0	0	0	1
Riccione.....	0	0	0	0	0	0	0	0	0
Rimini.....	4	2	1	3	0	0	1	0	11
Saludecio.....	0	0	0	0	0	0	0	0	0
San Clemente.....	1	0	1	1	0	0	0	0	3
San Giovanni in Marignano.....	1	0	1	0	0	0	0	0	2
San Leo.....	0	1	0	1	0	0	0	0	2
Sant'Agata Feltria.....	0	0	0	0	0	0	0	0	0
Santarcangelo di Romagna.....	1	2	3	0	0	0	0	0	6
Talamello.....	0	0	0	0	0	0	0	0	0
Verucchio.....	0	0	0	0	1	0	0	0	1
<b>Rimini.....</b>	<b>10</b>	<b>8</b>	<b>11</b>	<b>7</b>	<b>1</b>	<b>0</b>	<b>1</b>	<b>0</b>	<b>38</b>
Montagna -RN-.....	0	0	0	1	0	0	0	0	1
Collina -RN-.....	2	3	4	3	1	0	0	0	13
Pianura -RN-.....	8	5	7	3	0	0	1	0	24
Valconca.....	2	0	2	1	0	0	0	0	5
Valmarecchia.....	0	1	1	2	1	0	0	0	5
Area del Basso Conca.....	2	1	2	0	0	0	0	0	5
Grandi Centri -RN-.....	4	2	1	3	0	0	1	0	11
Comuni di Cintura -RN-.....	2	4	5	1	0	0	0	0	12
Comuni Marittimi -RN-.....	6	3	3	3	0	0	1	0	16
Unione di Comuni Valmarecchia.....	1	3	4	2	1	0	0	0	11
Unione della Valconca.....	2	0	2	1	0	0	0	0	5

Fonte: StockView - Infocamere

Elaborazione: SIMET - Camera di commercio della Romagna - Forlì-Cesena e Rimini

TAB. CS.03.04.03 - Imprese attive per classe di addetti e territorio - F 43 - Lavori di costruzione specializzati  
Rimini - Situazione al 31/12/2021

	0 addetti	1 addetto	2 - 9 addetti	10 - 19 addetti	20 - 49 addetti	50 - 99 addetti	100 - 249 addetti	più di 250 addetti	Totale
Bellaria-Igea Marina.....	16	201	87	3	2	0	0	0	309
Casteldelci.....	1	1	0	0	0	0	0	0	2
Cattolica.....	6	132	41	5	0	0	0	0	184
Coriano.....	5	70	25	0	0	0	0	0	100
Gemmano.....	0	13	3	0	0	0	0	0	16
Maiolo.....	1	5	3	0	0	0	0	0	9
Misano Adriatico.....	15	132	54	5	1	0	0	0	207
Mondaino.....	0	9	3	0	0	0	0	0	12
Montefiore Conca.....	1	27	2	1	0	0	0	0	31
Montegridolfo.....	0	9	4	0	0	0	0	0	13
Montescudo-Monte Colombo.....	8	61	23	1	1	0	0	0	94
Morciano di Romagna.....	6	77	28	1	0	0	0	0	112
Novafeltria.....	4	46	15	2	1	0	0	0	68
Pennabilli.....	7	18	6	0	0	0	0	0	31
Poggio Torriana.....	3	38	11	1	0	0	0	0	53
Riccione.....	15	255	101	8	3	0	0	0	382
Rimini.....	85	1.003	370	52	13	3	1	0	1.527
Saludecio.....	1	34	5	1	2	0	0	0	43
San Clemente.....	9	59	20	3	2	0	0	0	93
San Giovanni in Marignano.....	5	79	33	1	1	0	0	0	119
San Leo.....	2	23	3	1	0	1	0	0	30
Sant'Agata Feltria.....	0	15	2	0	0	0	0	0	17
Santarcangelo di Romagna.....	5	152	57	4	1	0	0	0	219
Talamello.....	0	4	1	0	0	0	0	0	5
Verucchio.....	4	74	25	5	0	0	0	0	108
<b>Rimini.....</b>	<b>199</b>	<b>2.540</b>	<b>923</b>	<b>94</b>	<b>27</b>	<b>4</b>	<b>1</b>	<b>0</b>	<b>3.788</b>
Montagna -RN-.....	8	19	6	0	0	0	0	0	33
Collina -RN-.....	44	567	174	16	6	1	0	0	808
Pianura -RN-.....	147	1.954	743	78	21	3	1	0	2.947
Valconca.....	25	291	89	7	5	0	0	0	417
Valmarecchia.....	22	225	66	9	1	1	0	0	324
Area del Basso Conca.....	26	343	128	11	2	0	0	0	510
Grandi Centri -RN-.....	85	1.003	370	52	13	3	1	0	1.527
Comuni di Cintura -RN-.....	41	678	270	15	6	0	0	0	1.010
Comuni Marittimi -RN-.....	137	1.723	653	73	19	3	1	0	2.609
Unione di Comuni Valmarecchia.....	27	377	123	13	2	1	0	0	543
Unione della Valconca.....	25	291	89	7	5	0	0	0	417

Fonte: StockView - Infocamere

Elaborazione: SIMET - Camera di commercio della Romagna - Forlì-Cesena e Rimini

TAB. CS.03.05.01 - Imprese attive per classe di addetti e territorio - F 41.1 - Sviluppo di progetti immobiliari  
Rimini - Situazione al 31/12/2021

	0 addetti	1 addetto	2 - 9 addetti	10 - 19 addetti	20 - 49 addetti	50 - 99 addetti	100 - 249 addetti	più di 250 addetti	Totale
Bellaria-Igea Marina.....	2	2	0	0	0	0	0	0	4
Casteldelci.....	0	0	0	0	0	0	0	0	0
Cattolica.....	3	3	0	0	0	0	0	0	6
Coriano.....	2	0	0	0	0	0	0	0	2
Gemmano.....	0	0	0	0	0	0	0	0	0
Maiolo.....	0	0	0	0	0	0	0	0	0
Misano Adriatico.....	6	1	0	0	0	0	0	0	7
Mondaino.....	0	0	0	0	0	0	0	0	0
Montefiore Conca.....	0	0	0	0	0	0	0	0	0
Montegridolfo.....	0	0	0	0	0	0	0	0	0
Montescudo-Monte Colombo.....	0	0	0	0	0	0	0	0	0
Morciano di Romagna.....	5	1	0	0	0	0	0	0	6
Novafeltria.....	0	0	0	0	0	0	0	0	0
Pennabilli.....	0	0	0	0	0	0	0	0	0
Poggio Torriana.....	1	0	0	0	0	0	0	0	1
Riccione.....	10	2	3	0	0	0	0	0	15
Rimini.....	34	18	8	0	0	0	0	0	60
Saludecio.....	0	1	0	0	0	0	0	0	1
San Clemente.....	0	0	0	0	0	0	0	0	0
San Giovanni in Marignano.....	3	1	0	0	0	0	0	0	4
San Leo.....	0	0	0	0	0	0	0	0	0
Sant'Agata Feltria.....	0	0	0	0	0	0	0	0	0
Santarcangelo di Romagna.....	5	1	1	0	0	0	0	0	7
Talamello.....	0	0	0	0	0	0	0	0	0
Verucchio.....	0	0	1	0	0	0	0	0	1
<b>Rimini.....</b>	<b>71</b>	<b>30</b>	<b>13</b>	<b>0</b>	<b>0</b>	<b>0</b>	<b>0</b>	<b>0</b>	<b>114</b>
Montagna -RN-.....	0	0	0	0	0	0	0	0	0
Collina -RN-.....	8	2	1	0	0	0	0	0	11
Pianura -RN-.....	63	28	12	0	0	0	0	0	103
Valconca.....	5	2	0	0	0	0	0	0	7
Valmarecchia.....	1	0	1	0	0	0	0	0	2
Area del Basso Conca.....	12	5	0	0	0	0	0	0	17
Grandi Centri -RN-.....	34	18	8	0	0	0	0	0	60
Comuni di Cintura -RN-.....	19	5	4	0	0	0	0	0	28
Comuni Marittimi -RN-.....	55	26	11	0	0	0	0	0	92
Unione di Comuni Valmarecchia.....	6	1	2	0	0	0	0	0	9
Unione della Valconca.....	5	2	0	0	0	0	0	0	7

Fonte: StockView - Infocamere

Elaborazione: SIMET - Camera di commercio della Romagna - Forlì-Cesena e Rimini

TAB. CS.03.05.02 - Imprese attive per classe di addetti e territorio - F 41.2 - Costruzione di edifici residenziali e non residenziali

Rimini - Situazione al 31/12/2021

	0 addetti	1 addetto	2 - 9 addetti	10 - 19 addetti	20 - 49 addetti	50 - 99 addetti	100 - 249 addetti	più di 250 addetti	Totale
Bellaria-Igea Marina.....	7	22	30	0	0	0	0	0	59
Casteldelci.....	0	1	0	0	0	0	0	0	1
Cattolica.....	15	24	17	0	0	0	0	0	56
Coriano.....	6	16	15	2	0	0	0	0	39
Gemmano.....	1	9	3	0	0	0	0	0	13
Maiolo.....	0	1	1	0	0	0	0	0	2
Misano Adriatico.....	11	27	13	2	0	0	0	0	53
Mondaino.....	0	0	1	0	0	0	0	0	1
Montefiore Conca.....	2	4	3	0	0	0	0	0	9
Montegridolfo.....	0	3	1	0	0	0	0	0	4
Montescudo-Monte Colombo.....	3	17	5	0	0	0	0	0	25
Morciano di Romagna.....	11	11	8	0	0	0	0	0	30
Novafeltria.....	5	11	11	0	0	0	0	0	27
Pennabilli.....	3	5	2	1	0	0	0	0	11
Poggio Torriana.....	3	9	5	0	0	0	0	0	17
Riccione.....	20	40	38	0	0	0	0	0	98
Rimini.....	126	193	144	19	9	0	0	1	492
Saludecio.....	3	7	7	0	0	0	0	0	17
San Clemente.....	2	8	4	2	0	1	0	0	17
San Giovanni in Marignano.....	6	15	12	3	2	0	0	0	38
San Leo.....	0	3	3	0	0	0	0	0	6
Sant'Agata Feltria.....	0	2	5	0	0	0	0	0	7
Santarcangelo di Romagna.....	17	33	37	2	1	0	0	0	90
Talamello.....	0	1	2	0	0	0	0	0	3
Verucchio.....	6	10	12	3	0	0	0	0	31
<b>Rimini.....</b>	<b>247</b>	<b>472</b>	<b>379</b>	<b>34</b>	<b>12</b>	<b>1</b>	<b>0</b>	<b>1</b>	<b>1.146</b>
Montagna -RN-.....	3	6	2	1	0	0	0	0	12
Collina -RN-.....	42	112	86	7	0	1	0	0	248
Pianura -RN-.....	202	354	291	26	12	0	0	1	886
Valconca.....	22	59	32	2	0	1	0	0	116
Valmarecchia.....	17	43	41	4	0	0	0	0	105
Area del Basso Conca.....	32	66	42	5	2	0	0	0	147
Grandi Centri -RN-.....	126	193	144	19	9	0	0	1	492
Comuni di Cintura -RN-.....	50	111	120	4	1	0	0	0	286
Comuni Marittimi -RN-.....	179	306	242	21	9	0	0	1	758
Unione di Comuni Valmarecchia.....	34	76	78	6	1	0	0	0	195
Unione della Valconca.....	22	59	32	2	0	1	0	0	116

Fonte: StockView - Infocamere

Elaborazione: SIMET - Camera di commercio della Romagna - Forlì-Cesena e Rimini

TAB. CS.03.05.03 - Imprese attive per classe di addetti e territorio - F 42.1 - Costruzione di strade e ferrovie  
Rimini - Situazione al 31/12/2021

	0 addetti	1 addetto	2 - 9 addetti	10 - 19 addetti	20 - 49 addetti	50 - 99 addetti	100 - 249 addetti	più di 250 addetti	Totale
Bellaria-Igea Marina.....	0	0	0	0	0	0	0	0	0
Casteldelci.....	0	0	0	1	0	0	0	0	1
Cattolica.....	0	1	0	0	0	0	0	0	1
Coriano.....	0	1	0	1	0	0	0	0	2
Gemmano.....	0	0	0	0	0	0	0	0	0
Maiolo.....	0	0	0	0	0	0	0	0	0
Misano Adriatico.....	0	0	1	0	0	0	0	0	1
Mondaino.....	0	0	0	0	0	0	0	0	0
Montefiore Conca.....	0	0	0	0	0	0	0	0	0
Montegridolfo.....	0	0	0	0	0	0	0	0	0
Montescudo-Monte Colombo.....	0	0	1	0	0	0	0	0	1
Morciano di Romagna.....	0	0	0	0	0	0	0	0	0
Novafeltria.....	0	0	0	0	0	0	0	0	0
Pennabilli.....	0	0	0	0	0	0	0	0	0
Poggio Torriana.....	0	0	1	0	0	0	0	0	1
Riccione.....	0	0	0	0	0	0	0	0	0
Rimini.....	1	2	0	3	0	0	1	0	7
Saludecio.....	0	0	0	0	0	0	0	0	0
San Clemente.....	0	0	1	0	0	0	0	0	1
San Giovanni in Marignano.....	0	0	1	0	0	0	0	0	1
San Leo.....	0	1	0	1	0	0	0	0	2
Sant'Agata Feltria.....	0	0	0	0	0	0	0	0	0
Santarcangelo di Romagna.....	0	2	3	0	0	0	0	0	5
Talamello.....	0	0	0	0	0	0	0	0	0
Verucchio.....	0	0	0	0	1	0	0	0	1
<b>Rimini.....</b>	<b>1</b>	<b>7</b>	<b>8</b>	<b>6</b>	<b>1</b>	<b>0</b>	<b>1</b>	<b>0</b>	<b>24</b>
Montagna -RN-.....	0	0	0	1	0	0	0	0	1
Collina -RN-.....	0	2	3	2	1	0	0	0	8
Pianura -RN-.....	1	5	5	3	0	0	1	0	15
Valconca.....	0	0	2	0	0	0	0	0	2
Valmarecchia.....	0	1	1	2	1	0	0	0	5
Area del Basso Conca.....	0	1	2	0	0	0	0	0	3
Grandi Centri -RN-.....	1	2	0	3	0	0	1	0	7
Comuni di Cintura -RN-.....	0	3	3	1	0	0	0	0	7
Comuni Marittimi -RN-.....	1	3	1	3	0	0	1	0	9
Unione di Comuni Valmarecchia.....	0	3	4	2	1	0	0	0	10
Unione della Valconca.....	0	0	2	0	0	0	0	0	2

Fonte: StockView - Infocamere

Elaborazione: SIMET - Camera di commercio della Romagna - Forlì-Cesena e Rimini

TAB. CS.03.05.04 - Imprese attive per classe di addetti e territorio - F 42.2 - Costruzione di opere di pubblica utilità

Rimini - Situazione al 31/12/2021

	0 addetti	1 addetto	2 - 9 addetti	10 - 19 addetti	20 - 49 addetti	50 - 99 addetti	100 - 249 addetti	più di 250 addetti	Totale
Bellaria-Igea Marina.....	0	0	0	0	0	0	0	0	0
Casteldelci.....	0	0	0	0	0	0	0	0	0
Cattolica.....	0	0	0	0	0	0	0	0	0
Coriano.....	0	0	1	0	0	0	0	0	1
Gemmano.....	0	0	0	0	0	0	0	0	0
Maiolo.....	0	0	0	0	0	0	0	0	0
Misano Adriatico.....	0	0	0	0	0	0	0	0	0
Mondaino.....	0	0	0	0	0	0	0	0	0
Montefiore Conca.....	0	0	0	0	0	0	0	0	0
Montegridolfo.....	0	0	0	0	0	0	0	0	0
Montescudo-Monte Colombo.....	0	0	0	0	0	0	0	0	0
Morciano di Romagna.....	0	0	0	0	0	0	0	0	0
Novafeltria.....	0	0	0	0	0	0	0	0	0
Pennabilli.....	0	0	0	0	0	0	0	0	0
Poggio Torriana.....	0	0	0	0	0	0	0	0	0
Riccione.....	0	0	0	0	0	0	0	0	0
Rimini.....	0	0	1	0	0	0	0	0	1
Saludecio.....	0	0	0	0	0	0	0	0	0
San Clemente.....	0	0	0	0	0	0	0	0	0
San Giovanni in Marignano.....	0	0	0	0	0	0	0	0	0
San Leo.....	0	0	0	0	0	0	0	0	0
Sant'Agata Feltria.....	0	0	0	0	0	0	0	0	0
Santarcangelo di Romagna.....	1	0	0	0	0	0	0	0	1
Talamello.....	0	0	0	0	0	0	0	0	0
Verucchio.....	0	0	0	0	0	0	0	0	0
<b>Rimini.....</b>	<b>1</b>	<b>0</b>	<b>2</b>	<b>0</b>	<b>0</b>	<b>0</b>	<b>0</b>	<b>0</b>	<b>3</b>
Montagna -RN-.....	0	0	0	0	0	0	0	0	0
Collina -RN-.....	0	0	1	0	0	0	0	0	1
Pianura -RN-.....	1	0	1	0	0	0	0	0	2
Valconca.....	0	0	0	0	0	0	0	0	0
Valmarecchia.....	0	0	0	0	0	0	0	0	0
Area del Basso Conca.....	0	0	0	0	0	0	0	0	0
Grandi Centri -RN-.....	0	0	1	0	0	0	0	0	1
Comuni di Cintura -RN-.....	1	0	1	0	0	0	0	0	2
Comuni Marittimi -RN-.....	0	0	1	0	0	0	0	0	1
Unione di Comuni Valmarecchia.....	1	0	0	0	0	0	0	0	1
Unione della Valconca.....	0	0	0	0	0	0	0	0	0

Fonte: StockView - Infocamere

Elaborazione: SIMET - Camera di commercio della Romagna - Forlì-Cesena e Rimini

TAB. CS.03.05.05 - Imprese attive per classe di addetti e territorio - F 42.9 - Costruzione di altre opere di ingegneria civile  
Rimini - Situazione al 31/12/2021

	0 addetti	1 addetto	2 - 9 addetti	10 - 19 addetti	20 - 49 addetti	50 - 99 addetti	100 - 249 addetti	più di 250 addetti	Totale
Bellaria-Igea Marina.....	1	0	1	0	0	0	0	0	2
Casteldelci.....	0	0	0	0	0	0	0	0	0
Cattolica.....	1	0	0	0	0	0	0	0	1
Coriano.....	0	1	0	0	0	0	0	0	1
Gemmano.....	0	0	0	0	0	0	0	0	0
Maiolo.....	0	0	0	0	0	0	0	0	0
Misano Adriatico.....	0	0	0	0	0	0	0	0	0
Mondaino.....	0	0	0	0	0	0	0	0	0
Montefiore Conca.....	0	0	0	0	0	0	0	0	0
Montegridolfo.....	0	0	0	0	0	0	0	0	0
Montescudo-Monte Colombo.....	0	0	0	0	0	0	0	0	0
Morciano di Romagna.....	1	0	0	0	0	0	0	0	1
Novafeltria.....	0	0	0	0	0	0	0	0	0
Pennabilli.....	0	0	0	0	0	0	0	0	0
Poggio Torriana.....	0	0	0	0	0	0	0	0	0
Riccione.....	0	0	0	0	0	0	0	0	0
Rimini.....	1	0	0	0	0	0	0	0	1
Saludecio.....	0	0	0	0	0	0	0	0	0
San Clemente.....	1	0	0	1	0	0	0	0	2
San Giovanni in Marignano.....	1	0	0	0	0	0	0	0	1
San Leo.....	0	0	0	0	0	0	0	0	0
Sant'Agata Feltria.....	0	0	0	0	0	0	0	0	0
Santarcangelo di Romagna.....	0	0	0	0	0	0	0	0	0
Talamello.....	0	0	0	0	0	0	0	0	0
Verucchio.....	0	0	0	0	0	0	0	0	0
<b>Rimini.....</b>	<b>6</b>	<b>1</b>	<b>1</b>	<b>1</b>	<b>0</b>	<b>0</b>	<b>0</b>	<b>0</b>	<b>9</b>
Montagna -RN-.....	0	0	0	0	0	0	0	0	0
Collina -RN-.....	2	1	0	1	0	0	0	0	4
Pianura -RN-.....	4	0	1	0	0	0	0	0	5
Valconca.....	2	0	0	1	0	0	0	0	3
Valmarecchia.....	0	0	0	0	0	0	0	0	0
Area del Basso Conca.....	2	0	0	0	0	0	0	0	2
Grandi Centri -RN-.....	1	0	0	0	0	0	0	0	1
Comuni di Cintura -RN-.....	1	1	1	0	0	0	0	0	3
Comuni Marittimi -RN-.....	3	0	1	0	0	0	0	0	4
Unione di Comuni Valmarecchia.....	0	0	0	0	0	0	0	0	0
Unione della Valconca.....	2	0	0	1	0	0	0	0	3

Fonte: StockView - Infocamere

Elaborazione: SIMET - Camera di commercio della Romagna - Forlì-Cesena e Rimini



TAB. CS.03.05.06 - Imprese attive per classe di addetti e territorio - F 43.1 - Demolizione e preparazione del cantiere edile  
Rimini - Situazione al 31/12/2021

	0 addetti	1 addetto	2 - 9 addetti	10 - 19 addetti	20 - 49 addetti	50 - 99 addetti	100 - 249 addetti	più di 250 addetti	Totale
Bellaria-Igea Marina.....	0	2	0	0	0	0	0	0	2
Casteldelci.....	0	0	0	0	0	0	0	0	0
Cattolica.....	0	2	0	0	0	0	0	0	2
Coriano.....	0	1	3	0	0	0	0	0	4
Gemmano.....	0	1	1	0	0	0	0	0	2
Maiolo.....	0	0	1	0	0	0	0	0	1
Misano Adriatico.....	0	0	1	0	0	0	0	0	1
Mondaino.....	0	0	2	0	0	0	0	0	2
Montefiore Conca.....	0	1	0	0	0	0	0	0	1
Montegridolfo.....	0	0	0	0	0	0	0	0	0
Montescudo-Monte Colombo.....	0	4	2	0	0	0	0	0	6
Morciano di Romagna.....	0	3	0	0	0	0	0	0	3
Novafeltria.....	0	1	1	0	0	0	0	0	2
Pennabilli.....	0	1	0	0	0	0	0	0	1
Poggio Torriana.....	0	2	0	0	0	0	0	0	2
Riccione.....	0	1	0	0	0	0	0	0	1
Rimini.....	4	8	2	2	1	0	1	0	18
Saludecio.....	0	0	0	0	0	0	0	0	0
San Clemente.....	0	1	0	0	0	0	0	0	1
San Giovanni in Marignano.....	0	1	1	0	0	0	0	0	2
San Leo.....	0	0	0	0	0	0	0	0	0
Sant'Agata Feltria.....	0	1	0	0	0	0	0	0	1
Santarcangelo di Romagna.....	1	5	4	0	0	0	0	0	10
Talamello.....	0	0	1	0	0	0	0	0	1
Verucchio.....	0	0	2	0	0	0	0	0	2
<b>Rimini.....</b>	<b>5</b>	<b>35</b>	<b>21</b>	<b>2</b>	<b>1</b>	<b>0</b>	<b>1</b>	<b>0</b>	<b>65</b>
Montagna -RN-.....	0	1	0	0	0	0	0	0	1
Collina -RN-.....	0	15	13	0	0	0	0	0	28
Pianura -RN-.....	5	19	8	2	1	0	1	0	36
Valconca.....	0	10	5	0	0	0	0	0	15
Valmarecchia.....	0	5	5	0	0	0	0	0	10
Area del Basso Conca.....	0	3	2	0	0	0	0	0	5
Grandi Centri -RN-.....	4	8	2	2	1	0	1	0	18
Comuni di Cintura -RN-.....	1	9	7	0	0	0	0	0	17
Comuni Marittimi -RN-.....	4	13	3	2	1	0	1	0	24
Unione di Comuni Valmarecchia.....	1	10	9	0	0	0	0	0	20
Unione della Valconca.....	0	10	5	0	0	0	0	0	15

Fonte: StockView - Infocamere

Elaborazione: SIMET - Camera di commercio della Romagna - Forlì-Cesena e Rimini

TAB. CS.03.05.07 - Imprese attive per classe di addetti e territorio - F 43.2 - Installazione di impianti elettrici, idraulici ed altri lavori di costruzione e installazione  
Rimini - Situazione al 31/12/2021

	0 addetti	1 addetto	2 - 9 addetti	10 - 19 addetti	20 - 49 addetti	50 - 99 addetti	100 - 249 addetti	più di 250 addetti	Totale
Bellaria-Igea Marina.....	4	36	29	1	2	0	0	0	72
Casteldelci.....	0	0	0	0	0	0	0	0	0
Cattolica.....	1	23	12	2	0	0	0	0	38
Coriano.....	1	24	9	0	0	0	0	0	34
Gemmano.....	0	3	1	0	0	0	0	0	4
Maiolo.....	1	1	1	0	0	0	0	0	3
Misano Adriatico.....	7	22	25	3	1	0	0	0	58
Mondaino.....	0	3	0	0	0	0	0	0	3
Montefiore Conca.....	0	4	1	1	0	0	0	0	6
Montegridolfo.....	0	0	1	0	0	0	0	0	1
Montescudo-Monte Colombo.....	1	7	8	0	0	0	0	0	16
Morciano di Romagna.....	2	8	10	0	0	0	0	0	20
Novafeltria.....	1	5	9	2	0	0	0	0	17
Pennabilli.....	1	4	4	0	0	0	0	0	9
Poggio Torriana.....	1	5	5	1	0	0	0	0	12
Riccione.....	3	49	48	6	2	0	0	0	108
Rimini.....	19	211	158	31	10	3	0	0	432
Saludecio.....	0	7	0	0	0	0	0	0	7
San Clemente.....	4	4	9	2	1	0	0	0	20
San Giovanni in Marignano.....	1	18	19	1	1	0	0	0	40
San Leo.....	1	1	0	0	0	1	0	0	3
Sant'Agata Feltria.....	0	3	1	0	0	0	0	0	4
Santarcangelo di Romagna.....	0	44	22	4	1	0	0	0	71
Talamello.....	0	0	0	0	0	0	0	0	0
Verucchio.....	1	15	14	4	0	0	0	0	34
<b>Rimini.....</b>	<b>49</b>	<b>497</b>	<b>387</b>	<b>58</b>	<b>18</b>	<b>4</b>	<b>0</b>	<b>0</b>	<b>1.013</b>
Montagna -RN-.....	1	4	4	0	0	0	0	0	9
Collina -RN-.....	13	90	70	10	1	1	0	0	185
Pianura -RN-.....	35	403	313	48	17	3	0	0	819
Valconca.....	7	36	31	3	1	0	0	0	78
Valmarecchia.....	6	34	34	7	0	1	0	0	82
Area del Basso Conca.....	9	63	56	6	2	0	0	0	136
Grandi Centri -RN-.....	19	211	158	31	10	3	0	0	432
Comuni di Cintura -RN-.....	8	153	108	11	5	0	0	0	285
Comuni Marittimi -RN-.....	34	341	272	43	15	3	0	0	708
Unione di Comuni Valmarecchia.....	6	78	56	11	1	1	0	0	153
Unione della Valconca.....	7	36	31	3	1	0	0	0	78

Fonte: StockView - Infocamere

Elaborazione: SIMET - Camera di commercio della Romagna - Forlì-Cesena e Rimini

TAB. CS.03.05.08 - Imprese attive per classe di addetti e territorio - F 43.3 - Completamento e finitura di edifici  
Rimini - Situazione al 31/12/2021

	0 addetti	1 addetto	2 - 9 addetti	10 - 19 addetti	20 - 49 addetti	50 - 99 addetti	100 - 249 addetti	più di 250 addetti	Totale
Bellaria-Igea Marina.....	11	149	52	2	0	0	0	0	214
Casteldelci.....	1	1	0	0	0	0	0	0	2
Cattolica.....	5	97	28	3	0	0	0	0	133
Coriano.....	3	44	13	0	0	0	0	0	60
Gemmano.....	0	7	1	0	0	0	0	0	8
Maiolo.....	0	3	1	0	0	0	0	0	4
Misano Adriatico.....	8	95	22	1	0	0	0	0	126
Mondaino.....	0	6	1	0	0	0	0	0	7
Montefiore Conca.....	1	21	1	0	0	0	0	0	23
Montegridolfo.....	0	9	2	0	0	0	0	0	11
Montescudo-Monte Colombo.....	7	47	13	1	1	0	0	0	69
Morciano di Romagna.....	4	59	16	1	0	0	0	0	80
Novafeltria.....	3	36	5	0	1	0	0	0	45
Pennabilli.....	6	12	1	0	0	0	0	0	19
Poggio Torriana.....	1	27	6	0	0	0	0	0	34
Riccione.....	11	194	48	2	0	0	0	0	255
Rimini.....	59	746	188	12	1	0	0	0	1.006
Saludecio.....	1	24	3	1	0	0	0	0	29
San Clemente.....	5	49	9	1	1	0	0	0	65
San Giovanni in Marignano.....	4	56	11	0	0	0	0	0	71
San Leo.....	1	17	2	1	0	0	0	0	21
Sant'Agata Feltria.....	0	9	0	0	0	0	0	0	9
Santarcangelo di Romagna.....	1	91	27	0	0	0	0	0	119
Talamello.....	0	4	0	0	0	0	0	0	4
Verucchio.....	3	54	8	1	0	0	0	0	66
<b>Rimini.....</b>	<b>135</b>	<b>1.860</b>	<b>458</b>	<b>26</b>	<b>4</b>	<b>0</b>	<b>0</b>	<b>0</b>	<b>2.483</b>
Montagna -RN-.....	7	13	1	0	0	0	0	0	21
Collina -RN-.....	29	419	81	6	3	0	0	0	538
Pianura -RN-.....	99	1.428	376	20	1	0	0	0	1.924
Valconca.....	18	224	46	4	2	0	0	0	294
Valmarecchia.....	15	164	23	2	1	0	0	0	205
Area del Basso Conca.....	17	248	61	4	0	0	0	0	330
Grandi Centri -RN-.....	59	746	188	12	1	0	0	0	1.006
Comuni di Cintura -RN-.....	26	478	140	4	0	0	0	0	648
Comuni Marittimi -RN-.....	94	1.281	338	20	1	0	0	0	1.734
Unione di Comuni Valmarecchia.....	16	255	50	2	1	0	0	0	324
Unione della Valconca.....	18	224	46	4	2	0	0	0	294

Fonte: StockView - Infocamere

Elaborazione: SIMET - Camera di commercio della Romagna - Forlì-Cesena e Rimini

TAB. CS.03.05.09 - Imprese attive per classe di addetti e territorio - F 43.9 - Altri lavori specializzati di costruzione  
Rimini - Situazione al 31/12/2021

	0 addetti	1 addetto	2 - 9 addetti	10 - 19 addetti	20 - 49 addetti	50 - 99 addetti	100 - 249 addetti	più di 250 addetti	Totale
Bellaria-Igea Marina.....	1	14	6	0	0	0	0	0	21
Casteldelci.....	0	0	0	0	0	0	0	0	0
Cattolica.....	0	10	1	0	0	0	0	0	11
Coriano.....	1	1	0	0	0	0	0	0	2
Gemmano.....	0	2	0	0	0	0	0	0	2
Maiolo.....	0	1	0	0	0	0	0	0	1
Misano Adriatico.....	0	15	6	1	0	0	0	0	22
Mondaino.....	0	0	0	0	0	0	0	0	0
Montefiore Conca.....	0	1	0	0	0	0	0	0	1
Montegridolfo.....	0	0	1	0	0	0	0	0	1
Montescudo-Monte Colombo.....	0	3	0	0	0	0	0	0	3
Morciano di Romagna.....	0	7	2	0	0	0	0	0	9
Novafeltria.....	0	4	0	0	0	0	0	0	4
Pennabilli.....	0	1	1	0	0	0	0	0	2
Poggio Torriana.....	1	4	0	0	0	0	0	0	5
Riccione.....	1	11	5	0	1	0	0	0	18
Rimini.....	3	38	22	7	1	0	0	0	71
Saludecio.....	0	3	2	0	2	0	0	0	7
San Clemente.....	0	5	2	0	0	0	0	0	7
San Giovanni in Marignano.....	0	4	2	0	0	0	0	0	6
San Leo.....	0	5	1	0	0	0	0	0	6
Sant'Agata Feltria.....	0	2	1	0	0	0	0	0	3
Santarcangelo di Romagna.....	3	12	4	0	0	0	0	0	19
Talamello.....	0	0	0	0	0	0	0	0	0
Verucchio.....	0	5	1	0	0	0	0	0	6
<b>Rimini.....</b>	<b>10</b>	<b>148</b>	<b>57</b>	<b>8</b>	<b>4</b>	<b>0</b>	<b>0</b>	<b>0</b>	<b>227</b>
Montagna -RN-.....	0	1	1	0	0	0	0	0	2
Collina -RN-.....	2	43	10	0	2	0	0	0	57
Pianura -RN-.....	8	104	46	8	2	0	0	0	168
Valconca.....	0	21	7	0	2	0	0	0	30
Valmarecchia.....	1	22	4	0	0	0	0	0	27
Area del Basso Conca.....	0	29	9	1	0	0	0	0	39
Grandi Centri -RN-.....	3	38	22	7	1	0	0	0	71
Comuni di Cintura -RN-.....	6	38	15	0	1	0	0	0	60
Comuni Marittimi -RN-.....	5	88	40	8	2	0	0	0	143
Unione di Comuni Valmarecchia.....	4	34	8	0	0	0	0	0	46
Unione della Valconca.....	0	21	7	0	2	0	0	0	30

Fonte: StockView - Infocamere

Elaborazione: SIMET - Camera di commercio della Romagna - Forlì-Cesena e Rimini

Addetti alle imprese attive per classe di addetti

---

TAB. CS.04.01 - Addetti alle imprese attive per classe di addetti e divisione Ateco - F - Costruzioni  
 Rimini - Situazione al 31/12/2021

	0 addetti	1 addetto	2 - 9 addetti	10 - 19 addetti	20 - 49 addetti	50 - 99 addetti	100 - 249 addetti	più di 250 addetti	Totale
F 41 - Costruzione di edifici.....	0	505	1.405	425	348	55	0	279	3.017
F 42 - Ingegneria civile.....	0	8	44	91	35	0	107	0	285
F 43 - Lavori di costruzione.. ..	0	2.540	3.135	1.195	804	252	107	0	8.033
<b>F - Costruzioni.....</b>	<b>0</b>	<b>3.053</b>	<b>4.584</b>	<b>1.711</b>	<b>1.187</b>	<b>307</b>	<b>214</b>	<b>279</b>	<b>11.335</b>

Fonte: StockView - Infocamere

Elaborazione: SIMET - Camera di commercio della Romagna - Forlì-Cesena e Rimini

TAB. CS.04.02 - Addetti alle imprese attive per classe di addetti e gruppo Ateco - F - Costruzioni  
 Rimini - Situazione al 31/12/2021

	0 addetti	1 addetto	2 - 9 addetti	10 - 19 addetti	20 - 49 addetti	50 - 99 addetti	100 - 249 addetti	più di 250 addetti	Totale
F 41.0 - Costruzione di edifici.....	0	3	0	0	0	0	0	0	3
F 41.1 - Sviluppo di progett.. .....	0	30	37	0	0	0	0	0	67
F 41.2 - Costruzione di edif.. .....	0	472	1.368	425	348	55	0	279	2.947
F 42.0 - Ingegneria civile.....	0	0	0	0	0	0	0	0	0
F 42.1 - Costruzione di stra.. .....	0	7	34	74	35	0	107	0	257
F 42.2 - Costruzione di oper.. .....	0	0	6	0	0	0	0	0	6
F 42.9 - Costruzione di altr.. .....	0	1	4	17	0	0	0	0	22
F 43.0 - Lavori di costruzio.. .....	0	0	0	0	0	0	0	0	0
F 43.1 - Demolizione e prepa.. .....	0	35	69	23	26	0	107	0	260
F 43.2 - Installazione di im.. .....	0	497	1.419	757	537	252	0	0	3.462
F 43.3 - Completamento e fin.. .....	0	1.860	1.429	315	116	0	0	0	3.720
F 43.9 - Altri lavori specia.. .....	0	148	218	100	125	0	0	0	591
<b>F - Costruzioni.....</b>	<b>0</b>	<b>3.053</b>	<b>4.584</b>	<b>1.711</b>	<b>1.187</b>	<b>307</b>	<b>214</b>	<b>279</b>	<b>11.335</b>

Fonte: StockView - Infocamere

Elaborazione: SIMET - Camera di commercio della Romagna - Forlì-Cesena e Rimini

TAB. CS.04.03 - Addetti alle imprese attive per classe di addetti e territorio - F - Costruzioni  
Rimini - Situazione al 31/12/2021

	0 addetti	1 addetto	2 - 9 addetti	10 - 19 addetti	20 - 49 addetti	50 - 99 addetti	100 - 249 addetti	più di 250 addetti	Totale
Bellaria-Igea Marina.....	0	225	439	35	43	0	0	0	742
Casteldelci.....	0	2	0	13	0	0	0	0	15
Cattolica.....	0	160	173	68	0	0	0	0	401
Coriano.....	0	88	155	38	0	0	0	0	281
Gemmano.....	0	22	15	0	0	0	0	0	37
Maiolo.....	0	6	20	0	0	0	0	0	26
Misano Adriatico.....	0	160	239	86	42	0	0	0	527
Mondaino.....	0	9	9	0	0	0	0	0	18
Montefiore Conca.....	0	31	19	16	0	0	0	0	66
Montegridolfo.....	0	12	15	0	0	0	0	0	27
Montescudo-Monte Colombo.....	0	78	88	18	35	0	0	0	219
Morciano di Romagna.....	0	89	97	10	0	0	0	0	196
Novafeltria.....	0	57	80	24	28	0	0	0	189
Pennabilli.....	0	23	22	14	0	0	0	0	59
Poggio Torriana.....	0	47	64	14	0	0	0	0	125
Riccione.....	0	298	497	110	111	0	0	0	1.016
Rimini.....	0	1.218	1.811	915	665	202	214	279	5.304
Saludecio.....	0	42	41	13	46	0	0	0	142
San Clemente.....	0	67	84	79	54	55	0	0	339
San Giovanni in Marignano.....	0	95	167	59	79	0	0	0	400
San Leo.....	0	27	20	26	0	50	0	0	123
Sant'Agata Feltria.....	0	17	25	0	0	0	0	0	42
Santarcangelo di Romagna.....	0	188	349	73	49	0	0	0	659
Talamello.....	0	5	20	0	0	0	0	0	25
Verucchio.....	0	84	133	100	35	0	0	0	352
<b>Rimini.....</b>	<b>0</b>	<b>3.053</b>	<b>4.584</b>	<b>1.711</b>	<b>1.187</b>	<b>307</b>	<b>214</b>	<b>279</b>	<b>11.335</b>
Montagna -RN-.....	0	25	22	27	0	0	0	0	74
Collina -RN-.....	0	684	887	338	198	105	0	0	2.212
Pianura -RN-.....	0	2.344	3.675	1.346	989	202	214	279	9.049
Valconca.....	0	352	370	136	135	55	0	0	1.048
Valmarecchia.....	0	269	384	191	63	50	0	0	957
Area del Basso Conca.....	0	415	579	213	121	0	0	0	1.328
Grandi Centri -RN-.....	0	1.218	1.811	915	665	202	214	279	5.304
Comuni di Cintura -RN-.....	0	799	1.440	256	203	0	0	0	2.698
Comuni Marittimi -RN-.....	0	2.061	3.159	1.214	861	202	214	279	7.990
Unione di Comuni Valmarecchia.....	0	457	733	264	112	50	0	0	1.616
Unione della Valconca.....	0	352	370	136	135	55	0	0	1.048

Fonte: StockView - Infocamere

Elaborazione: SIMET - Camera di commercio della Romagna - Forlì-Cesena e Rimini



TAB. CS.04.04.01 - Addetti alle imprese attive per classe di addetti e territorio - F 41 - Costruzione di edifici  
Rimini - Situazione al 31/12/2021

	0 addetti	1 addetto	2 - 9 addetti	10 - 19 addetti	20 - 49 addetti	50 - 99 addetti	100 - 249 addetti	più di 250 addetti	Totale
Bellaria-Igea Marina.....	0	24	129	0	0	0	0	0	153
Casteldelci.....	0	1	0	0	0	0	0	0	1
Cattolica.....	0	27	48	0	0	0	0	0	75
Coriano.....	0	16	57	22	0	0	0	0	95
Gemmano.....	0	9	9	0	0	0	0	0	18
Maiolo.....	0	1	9	0	0	0	0	0	10
Misano Adriatico.....	0	28	49	24	0	0	0	0	101
Mondaino.....	0	0	3	0	0	0	0	0	3
Montefiore Conca.....	0	4	13	0	0	0	0	0	17
Montegridolfo.....	0	3	3	0	0	0	0	0	6
Montescudo-Monte Colombo.....	0	17	10	0	0	0	0	0	27
Morciano di Romagna.....	0	12	23	0	0	0	0	0	35
Novafeltria.....	0	11	32	0	0	0	0	0	43
Pennabilli.....	0	5	8	14	0	0	0	0	27
Poggio Torriana.....	0	9	22	0	0	0	0	0	31
Riccione.....	0	43	143	0	0	0	0	0	186
Rimini.....	0	213	530	234	273	0	0	279	1.529
Saludecio.....	0	8	25	0	0	0	0	0	33
San Clemente.....	0	8	16	22	0	55	0	0	101
San Giovanni in Marignano.....	0	16	46	44	49	0	0	0	155
San Leo.....	0	3	10	0	0	0	0	0	13
Sant'Agata Feltria.....	0	2	21	0	0	0	0	0	23
Santarcangelo di Romagna.....	0	34	131	23	26	0	0	0	214
Talamello.....	0	1	12	0	0	0	0	0	13
Verucchio.....	0	10	56	42	0	0	0	0	108
<b>Rimini.....</b>	<b>0</b>	<b>505</b>	<b>1.405</b>	<b>425</b>	<b>348</b>	<b>55</b>	<b>0</b>	<b>279</b>	<b>3.017</b>
Montagna -RN-.....	0	6	8	14	0	0	0	0	28
Collina -RN-.....	0	114	321	86	0	55	0	0	576
Pianura -RN-.....	0	385	1.076	325	348	0	0	279	2.413
Valconca.....	0	61	102	22	0	55	0	0	240
Valmarecchia.....	0	43	170	56	0	0	0	0	269
Area del Basso Conca.....	0	71	143	68	49	0	0	0	331
Grandi Centri -RN-.....	0	213	530	234	273	0	0	279	1.529
Comuni di Cintura -RN-.....	0	117	460	45	26	0	0	0	648
Comuni Marittimi -RN-.....	0	335	899	258	273	0	0	279	2.044
Unione di Comuni Valmarecchia.....	0	77	301	79	26	0	0	0	483
Unione della Valconca.....	0	61	102	22	0	55	0	0	240

Fonte: StockView - Infocamere

Elaborazione: SIMET - Camera di commercio della Romagna - Forlì-Cesena e Rimini

TAB. CS.04.04.02 - Addetti alle imprese attive per classe di addetti e territorio - F 42 - Ingegneria civile  
Rimini - Situazione al 31/12/2021

	0 addetti	1 addetto	2 - 9 addetti	10 - 19 addetti	20 - 49 addetti	50 - 99 addetti	100 - 249 addetti	più di 250 addetti	Totale
Bellaria-Igea Marina.....	0	0	4	0	0	0	0	0	4
Casteldelci.....	0	0	0	13	0	0	0	0	13
Cattolica.....	0	1	0	0	0	0	0	0	1
Coriano.....	0	2	2	16	0	0	0	0	20
Gemmano.....	0	0	0	0	0	0	0	0	0
Maiolo.....	0	0	0	0	0	0	0	0	0
Misano Adriatico.....	0	0	2	0	0	0	0	0	2
Mondaino.....	0	0	0	0	0	0	0	0	0
Montefiore Conca.....	0	0	0	0	0	0	0	0	0
Montegridolfo.....	0	0	0	0	0	0	0	0	0
Montescudo-Monte Colombo.....	0	0	6	0	0	0	0	0	6
Morciano di Romagna.....	0	0	0	0	0	0	0	0	0
Novafeltria.....	0	0	0	0	0	0	0	0	0
Pennabilli.....	0	0	0	0	0	0	0	0	0
Poggio Torriana.....	0	0	2	0	0	0	0	0	2
Riccione.....	0	0	0	0	0	0	0	0	0
Rimini.....	0	2	4	31	0	0	107	0	144
Saludecio.....	0	0	0	0	0	0	0	0	0
San Clemente.....	0	0	6	17	0	0	0	0	23
San Giovanni in Marignano.....	0	0	7	0	0	0	0	0	7
San Leo.....	0	1	0	14	0	0	0	0	15
Sant'Agata Feltria.....	0	0	0	0	0	0	0	0	0
Santarcangelo di Romagna.....	0	2	11	0	0	0	0	0	13
Talamello.....	0	0	0	0	0	0	0	0	0
Verucchio.....	0	0	0	0	35	0	0	0	35
<b>Rimini.....</b>	<b>0</b>	<b>8</b>	<b>44</b>	<b>91</b>	<b>35</b>	<b>0</b>	<b>107</b>	<b>0</b>	<b>285</b>
Montagna -RN-.....	0	0	0	13	0	0	0	0	13
Collina -RN-.....	0	3	16	47	35	0	0	0	101
Pianura -RN-.....	0	5	28	31	0	0	107	0	171
Valconca.....	0	0	12	17	0	0	0	0	29
Valmarecchia.....	0	1	2	27	35	0	0	0	65
Area del Basso Conca.....	0	1	9	0	0	0	0	0	10
Grandi Centri -RN-.....	0	2	4	31	0	0	107	0	144
Comuni di Cintura -RN-.....	0	4	17	16	0	0	0	0	37
Comuni Marittimi -RN-.....	0	3	10	31	0	0	107	0	151
Unione di Comuni Valmarecchia.....	0	3	13	27	35	0	0	0	78
Unione della Valconca.....	0	0	12	17	0	0	0	0	29

Fonte: StockView - Infocamere

Elaborazione: SIMET - Camera di commercio della Romagna - Forlì-Cesena e Rimini

TAB. CS.04.04.03 - Addetti alle imprese attive per classe di addetti e territorio - F 43 - Lavori di costruzione specializzati  
Rimini - Situazione al 31/12/2021

	0 addetti	1 addetto	2 - 9 addetti	10 - 19 addetti	20 - 49 addetti	50 - 99 addetti	100 - 249 addetti	più di 250 addetti	Totale
Bellaria-Igea Marina.....	0	201	306	35	43	0	0	0	585
Casteldelci.....	0	1	0	0	0	0	0	0	1
Cattolica.....	0	132	125	68	0	0	0	0	325
Coriano.....	0	70	96	0	0	0	0	0	166
Gemmano.....	0	13	6	0	0	0	0	0	19
Maiolo.....	0	5	11	0	0	0	0	0	16
Misano Adriatico.....	0	132	188	62	42	0	0	0	424
Mondaino.....	0	9	6	0	0	0	0	0	15
Montefiore Conca.....	0	27	6	16	0	0	0	0	49
Montegridolfo.....	0	9	12	0	0	0	0	0	21
Montescudo-Monte Colombo.....	0	61	72	18	35	0	0	0	186
Morciano di Romagna.....	0	77	74	10	0	0	0	0	161
Novafeltria.....	0	46	48	24	28	0	0	0	146
Pennabilli.....	0	18	14	0	0	0	0	0	32
Poggio Torriana.....	0	38	40	14	0	0	0	0	92
Riccione.....	0	255	354	110	111	0	0	0	830
Rimini.....	0	1.003	1.277	650	392	202	107	0	3.631
Saludecio.....	0	34	16	13	46	0	0	0	109
San Clemente.....	0	59	62	40	54	0	0	0	215
San Giovanni in Marignano.....	0	79	114	15	30	0	0	0	238
San Leo.....	0	23	10	12	0	50	0	0	95
Sant'Agata Feltria.....	0	15	4	0	0	0	0	0	19
Santarcangelo di Romagna.....	0	152	207	50	23	0	0	0	432
Talamello.....	0	4	8	0	0	0	0	0	12
Verucchio.....	0	74	77	58	0	0	0	0	209
<b>Rimini.....</b>	<b>0</b>	<b>2.540</b>	<b>3.135</b>	<b>1.195</b>	<b>804</b>	<b>252</b>	<b>107</b>	<b>0</b>	<b>8.033</b>
Montagna -RN-.....	0	19	14	0	0	0	0	0	33
Collina -RN-.....	0	567	550	205	163	50	0	0	1.535
Pianura -RN-.....	0	1.954	2.571	990	641	202	107	0	6.465
Valconca.....	0	291	256	97	135	0	0	0	779
Valmarecchia.....	0	225	212	108	28	50	0	0	623
Area del Basso Conca.....	0	343	427	145	72	0	0	0	987
Grandi Centri -RN-.....	0	1.003	1.277	650	392	202	107	0	3.631
Comuni di Cintura -RN-.....	0	678	963	195	177	0	0	0	2.013
Comuni Marittimi -RN-.....	0	1.723	2.250	925	588	202	107	0	5.795
Unione di Comuni Valmarecchia.....	0	377	419	158	51	50	0	0	1.055
Unione della Valconca.....	0	291	256	97	135	0	0	0	779

Fonte: StockView - Infocamere

Elaborazione: SIMET - Camera di commercio della Romagna - Forlì-Cesena e Rimini

TAB. CS.04.05.01 - Addetti alle imprese attive per classe di addetti e territorio - F 41.1 - Sviluppo di progetti immobiliari

Rimini - Situazione al 31/12/2021

	0 addetti	1 addetto	2 - 9 addetti	10 - 19 addetti	20 - 49 addetti	50 - 99 addetti	100 - 249 addetti	più di 250 addetti	Totale
Bellaria-Igea Marina.....	0	2	0	0	0	0	0	0	2
Casteldelci.....	0	0	0	0	0	0	0	0	0
Cattolica.....	0	3	0	0	0	0	0	0	3
Coriano.....	0	0	0	0	0	0	0	0	0
Gemmano.....	0	0	0	0	0	0	0	0	0
Maiolo.....	0	0	0	0	0	0	0	0	0
Misano Adriatico.....	0	1	0	0	0	0	0	0	1
Mondaino.....	0	0	0	0	0	0	0	0	0
Montefiore Conca.....	0	0	0	0	0	0	0	0	0
Montegridolfo.....	0	0	0	0	0	0	0	0	0
Montescudo-Monte Colombo.....	0	0	0	0	0	0	0	0	0
Morciano di Romagna.....	0	1	0	0	0	0	0	0	1
Novafeltria.....	0	0	0	0	0	0	0	0	0
Pennabilli.....	0	0	0	0	0	0	0	0	0
Poggio Torriana.....	0	0	0	0	0	0	0	0	0
Riccione.....	0	2	8	0	0	0	0	0	10
Rimini.....	0	18	25	0	0	0	0	0	43
Saludecio.....	0	1	0	0	0	0	0	0	1
San Clemente.....	0	0	0	0	0	0	0	0	0
San Giovanni in Marignano.....	0	1	0	0	0	0	0	0	1
San Leo.....	0	0	0	0	0	0	0	0	0
Sant'Agata Feltria.....	0	0	0	0	0	0	0	0	0
Santarcangelo di Romagna.....	0	1	2	0	0	0	0	0	3
Talamello.....	0	0	0	0	0	0	0	0	0
Verucchio.....	0	0	2	0	0	0	0	0	2
<b>Rimini.....</b>	<b>0</b>	<b>30</b>	<b>37</b>	<b>0</b>	<b>0</b>	<b>0</b>	<b>0</b>	<b>0</b>	<b>67</b>
Montagna -RN-.....	0	0	0	0	0	0	0	0	0
Collina -RN-.....	0	2	2	0	0	0	0	0	4
Pianura -RN-.....	0	28	35	0	0	0	0	0	63
Valconca.....	0	2	0	0	0	0	0	0	2
Valmarecchia.....	0	0	2	0	0	0	0	0	2
Area del Basso Conca.....	0	5	0	0	0	0	0	0	5
Grandi Centri -RN-.....	0	18	25	0	0	0	0	0	43
Comuni di Cintura -RN-.....	0	5	10	0	0	0	0	0	15
Comuni Marittimi -RN-.....	0	26	33	0	0	0	0	0	59
Unione di Comuni Valmarecchia.....	0	1	4	0	0	0	0	0	5
Unione della Valconca.....	0	2	0	0	0	0	0	0	2

Fonte: StockView - Infocamere

Elaborazione: SIMET - Camera di commercio della Romagna - Forlì-Cesena e Rimini

TAB. CS.04.05.02 - Addetti alle imprese attive per classe di addetti e territorio - F 41.2 - Costruzione di edifici residenziali e non residenziali  
Rimini - Situazione al 31/12/2021

	0 addetti	1 addetto	2 - 9 addetti	10 - 19 addetti	20 - 49 addetti	50 - 99 addetti	100 - 249 addetti	più di 250 addetti	Totale
Bellaria-Igea Marina.....	0	22	129	0	0	0	0	0	151
Casteldelci.....	0	1	0	0	0	0	0	0	1
Cattolica.....	0	24	48	0	0	0	0	0	72
Coriano.....	0	16	57	22	0	0	0	0	95
Gemmano.....	0	9	9	0	0	0	0	0	18
Maiolo.....	0	1	9	0	0	0	0	0	10
Misano Adriatico.....	0	27	49	24	0	0	0	0	100
Mondaino.....	0	0	3	0	0	0	0	0	3
Montefiore Conca.....	0	4	13	0	0	0	0	0	17
Montegridolfo.....	0	3	3	0	0	0	0	0	6
Montescudo-Monte Colombo.....	0	17	10	0	0	0	0	0	27
Morciano di Romagna.....	0	11	23	0	0	0	0	0	34
Novafeltria.....	0	11	32	0	0	0	0	0	43
Pennabilli.....	0	5	8	14	0	0	0	0	27
Poggio Torriana.....	0	9	22	0	0	0	0	0	31
Riccione.....	0	40	135	0	0	0	0	0	175
Rimini.....	0	193	505	234	273	0	0	279	1.484
Saludecio.....	0	7	25	0	0	0	0	0	32
San Clemente.....	0	8	16	22	0	55	0	0	101
San Giovanni in Marignano.....	0	15	46	44	49	0	0	0	154
San Leo.....	0	3	10	0	0	0	0	0	13
Sant'Agata Feltria.....	0	2	21	0	0	0	0	0	23
Santarcangelo di Romagna.....	0	33	129	23	26	0	0	0	211
Talamello.....	0	1	12	0	0	0	0	0	13
Verucchio.....	0	10	54	42	0	0	0	0	106
<b>Rimini.....</b>	<b>0</b>	<b>472</b>	<b>1.368</b>	<b>425</b>	<b>348</b>	<b>55</b>	<b>0</b>	<b>279</b>	<b>2.947</b>
Montagna -RN-.....	0	6	8	14	0	0	0	0	28
Collina -RN-.....	0	112	319	86	0	55	0	0	572
Pianura -RN-.....	0	354	1.041	325	348	0	0	279	2.347
Valconca.....	0	59	102	22	0	55	0	0	238
Valmarecchia.....	0	43	168	56	0	0	0	0	267
Area del Basso Conca.....	0	66	143	68	49	0	0	0	326
Grandi Centri -RN-.....	0	193	505	234	273	0	0	279	1.484
Comuni di Cintura -RN-.....	0	111	450	45	26	0	0	0	632
Comuni Marittimi -RN-.....	0	306	866	258	273	0	0	279	1.982
Unione di Comuni Valmarecchia.....	0	76	297	79	26	0	0	0	478
Unione della Valconca.....	0	59	102	22	0	55	0	0	238

Fonte: StockView - Infocamere

Elaborazione: SIMET - Camera di commercio della Romagna - Forlì-Cesena e Rimini

TAB. CS.04.05.03 - Addetti alle imprese attive per classe di addetti e territorio - F 42.1 - Costruzione di strade e ferrovie

Rimini - Situazione al 31/12/2021

	0 addetti	1 addetto	2 - 9 addetti	10 - 19 addetti	20 - 49 addetti	50 - 99 addetti	100 - 249 addetti	più di 250 addetti	Totale
Bellaria-Igea Marina.....	0	0	0	0	0	0	0	0	0
Casteldelci.....	0	0	0	13	0	0	0	0	13
Cattolica.....	0	1	0	0	0	0	0	0	1
Coriano.....	0	1	0	16	0	0	0	0	17
Gemmano.....	0	0	0	0	0	0	0	0	0
Maiolo.....	0	0	0	0	0	0	0	0	0
Misano Adriatico.....	0	0	2	0	0	0	0	0	2
Mondaino.....	0	0	0	0	0	0	0	0	0
Montefiore Conca.....	0	0	0	0	0	0	0	0	0
Montegridolfo.....	0	0	0	0	0	0	0	0	0
Montescudo-Monte Colombo.....	0	0	6	0	0	0	0	0	6
Morciano di Romagna.....	0	0	0	0	0	0	0	0	0
Novafeltria.....	0	0	0	0	0	0	0	0	0
Pennabilli.....	0	0	0	0	0	0	0	0	0
Poggio Torriana.....	0	0	2	0	0	0	0	0	2
Riccione.....	0	0	0	0	0	0	0	0	0
Rimini.....	0	2	0	31	0	0	107	0	140
Saludecio.....	0	0	0	0	0	0	0	0	0
San Clemente.....	0	0	6	0	0	0	0	0	6
San Giovanni in Marignano.....	0	0	7	0	0	0	0	0	7
San Leo.....	0	1	0	14	0	0	0	0	15
Sant'Agata Feltria.....	0	0	0	0	0	0	0	0	0
Santarcangelo di Romagna.....	0	2	11	0	0	0	0	0	13
Talamello.....	0	0	0	0	0	0	0	0	0
Verucchio.....	0	0	0	0	35	0	0	0	35
<b>Rimini.....</b>	<b>0</b>	<b>7</b>	<b>34</b>	<b>74</b>	<b>35</b>	<b>0</b>	<b>107</b>	<b>0</b>	<b>257</b>
Montagna -RN-.....	0	0	0	13	0	0	0	0	13
Collina -RN-.....	0	2	14	30	35	0	0	0	81
Pianura -RN-.....	0	5	20	31	0	0	107	0	163
Valconca.....	0	0	12	0	0	0	0	0	12
Valmarecchia.....	0	1	2	27	35	0	0	0	65
Area del Basso Conca.....	0	1	9	0	0	0	0	0	10
Grandi Centri -RN-.....	0	2	0	31	0	0	107	0	140
Comuni di Cintura -RN-.....	0	3	11	16	0	0	0	0	30
Comuni Marittimi -RN-.....	0	3	2	31	0	0	107	0	143
Unione di Comuni Valmarecchia.....	0	3	13	27	35	0	0	0	78
Unione della Valconca.....	0	0	12	0	0	0	0	0	12

Fonte: StockView - Infocamere

Elaborazione: SIMET - Camera di commercio della Romagna - Forlì-Cesena e Rimini

TAB. CS.04.05.04 - Addetti alle imprese attive per classe di addetti e territorio - F 42.2 - Costruzione di opere di pubblica utilità  
Rimini - Situazione al 31/12/2021

	0 addetti	1 addetto	2 - 9 addetti	10 - 19 addetti	20 - 49 addetti	50 - 99 addetti	100 - 249 addetti	più di 250 addetti	Totale
Bellaria-Igea Marina.....	0	0	0	0	0	0	0	0	0
Casteldelci.....	0	0	0	0	0	0	0	0	0
Cattolica.....	0	0	0	0	0	0	0	0	0
Coriano.....	0	0	2	0	0	0	0	0	2
Gemmano.....	0	0	0	0	0	0	0	0	0
Maiolo.....	0	0	0	0	0	0	0	0	0
Misano Adriatico.....	0	0	0	0	0	0	0	0	0
Mondaino.....	0	0	0	0	0	0	0	0	0
Montefiore Conca.....	0	0	0	0	0	0	0	0	0
Montegridolfo.....	0	0	0	0	0	0	0	0	0
Montescudo-Monte Colombo.....	0	0	0	0	0	0	0	0	0
Morciano di Romagna.....	0	0	0	0	0	0	0	0	0
Novafeltria.....	0	0	0	0	0	0	0	0	0
Pennabilli.....	0	0	0	0	0	0	0	0	0
Poggio Torriana.....	0	0	0	0	0	0	0	0	0
Riccione.....	0	0	0	0	0	0	0	0	0
Rimini.....	0	0	4	0	0	0	0	0	4
Saludecio.....	0	0	0	0	0	0	0	0	0
San Clemente.....	0	0	0	0	0	0	0	0	0
San Giovanni in Marignano.....	0	0	0	0	0	0	0	0	0
San Leo.....	0	0	0	0	0	0	0	0	0
Sant'Agata Feltria.....	0	0	0	0	0	0	0	0	0
Santarcangelo di Romagna.....	0	0	0	0	0	0	0	0	0
Talamello.....	0	0	0	0	0	0	0	0	0
Verucchio.....	0	0	0	0	0	0	0	0	0
<b>Rimini.....</b>	<b>0</b>	<b>0</b>	<b>6</b>	<b>0</b>	<b>0</b>	<b>0</b>	<b>0</b>	<b>0</b>	<b>6</b>
Montagna -RN-.....	0	0	0	0	0	0	0	0	0
Collina -RN-.....	0	0	2	0	0	0	0	0	2
Pianura -RN-.....	0	0	4	0	0	0	0	0	4
Valconca.....	0	0	0	0	0	0	0	0	0
Valmarecchia.....	0	0	0	0	0	0	0	0	0
Area del Basso Conca.....	0	0	0	0	0	0	0	0	0
Grandi Centri -RN-.....	0	0	4	0	0	0	0	0	4
Comuni di Cintura -RN-.....	0	0	2	0	0	0	0	0	2
Comuni Marittimi -RN-.....	0	0	4	0	0	0	0	0	4
Unione di Comuni Valmarecchia.....	0	0	0	0	0	0	0	0	0
Unione della Valconca.....	0	0	0	0	0	0	0	0	0

Fonte: StockView - Infocamere

Elaborazione: SIMET - Camera di commercio della Romagna - Forlì-Cesena e Rimini

TAB. CS.04.05.05 - Addetti alle imprese attive per classe di addetti e territorio - F 42.9 - Costruzione di altre opere di ingegneria civile  
Rimini - Situazione al 31/12/2021

	0 addetti	1 addetto	2 - 9 addetti	10 - 19 addetti	20 - 49 addetti	50 - 99 addetti	100 - 249 addetti	più di 250 addetti	Totale
Bellaria-Igea Marina.....	0	0	4	0	0	0	0	0	4
Casteldelci.....	0	0	0	0	0	0	0	0	0
Cattolica.....	0	0	0	0	0	0	0	0	0
Coriano.....	0	1	0	0	0	0	0	0	1
Gemmano.....	0	0	0	0	0	0	0	0	0
Maiolo.....	0	0	0	0	0	0	0	0	0
Misano Adriatico.....	0	0	0	0	0	0	0	0	0
Mondaino.....	0	0	0	0	0	0	0	0	0
Montefiore Conca.....	0	0	0	0	0	0	0	0	0
Montegridolfo.....	0	0	0	0	0	0	0	0	0
Montescudo-Monte Colombo.....	0	0	0	0	0	0	0	0	0
Morciano di Romagna.....	0	0	0	0	0	0	0	0	0
Novafeltria.....	0	0	0	0	0	0	0	0	0
Pennabilli.....	0	0	0	0	0	0	0	0	0
Poggio Torriana.....	0	0	0	0	0	0	0	0	0
Riccione.....	0	0	0	0	0	0	0	0	0
Rimini.....	0	0	0	0	0	0	0	0	0
Saludecio.....	0	0	0	0	0	0	0	0	0
San Clemente.....	0	0	0	17	0	0	0	0	17
San Giovanni in Marignano.....	0	0	0	0	0	0	0	0	0
San Leo.....	0	0	0	0	0	0	0	0	0
Sant'Agata Feltria.....	0	0	0	0	0	0	0	0	0
Santarcangelo di Romagna.....	0	0	0	0	0	0	0	0	0
Talamello.....	0	0	0	0	0	0	0	0	0
Verucchio.....	0	0	0	0	0	0	0	0	0
<b>Rimini.....</b>	<b>0</b>	<b>1</b>	<b>4</b>	<b>17</b>	<b>0</b>	<b>0</b>	<b>0</b>	<b>0</b>	<b>22</b>
Montagna -RN-.....	0	0	0	0	0	0	0	0	0
Collina -RN-.....	0	1	0	17	0	0	0	0	18
Pianura -RN-.....	0	0	4	0	0	0	0	0	4
Valconca.....	0	0	0	17	0	0	0	0	17
Valmarecchia.....	0	0	0	0	0	0	0	0	0
Area del Basso Conca.....	0	0	0	0	0	0	0	0	0
Grandi Centri -RN-.....	0	0	0	0	0	0	0	0	0
Comuni di Cintura -RN-.....	0	1	4	0	0	0	0	0	5
Comuni Marittimi -RN-.....	0	0	4	0	0	0	0	0	4
Unione di Comuni Valmarecchia.....	0	0	0	0	0	0	0	0	0
Unione della Valconca.....	0	0	0	17	0	0	0	0	17

Fonte: StockView - Infocamere

Elaborazione: SIMET - Camera di commercio della Romagna - Forlì-Cesena e Rimini



TAB. CS.04.05.06 - Addetti alle imprese attive per classe di addetti e territorio - F 43.1 - Demolizione e preparazione del cantiere edile  
Rimini - Situazione al 31/12/2021

	0 addetti	1 addetto	2 - 9 addetti	10 - 19 addetti	20 - 49 addetti	50 - 99 addetti	100 - 249 addetti	più di 250 addetti	Totale
Bellaria-Igea Marina.....	0	2	0	0	0	0	0	0	2
Casteldelci.....	0	0	0	0	0	0	0	0	0
Cattolica.....	0	2	0	0	0	0	0	0	2
Coriano.....	0	1	9	0	0	0	0	0	10
Gemmano.....	0	1	2	0	0	0	0	0	3
Maiolo.....	0	0	6	0	0	0	0	0	6
Misano Adriatico.....	0	0	6	0	0	0	0	0	6
Mondaino.....	0	0	4	0	0	0	0	0	4
Montefiore Conca.....	0	1	0	0	0	0	0	0	1
Montegridolfo.....	0	0	0	0	0	0	0	0	0
Montescudo-Monte Colombo.....	0	4	4	0	0	0	0	0	8
Morciano di Romagna.....	0	3	0	0	0	0	0	0	3
Novafeltria.....	0	1	2	0	0	0	0	0	3
Pennabilli.....	0	1	0	0	0	0	0	0	1
Poggio Torriana.....	0	2	0	0	0	0	0	0	2
Riccione.....	0	1	0	0	0	0	0	0	1
Rimini.....	0	8	10	23	26	0	107	0	174
Saludecio.....	0	0	0	0	0	0	0	0	0
San Clemente.....	0	1	0	0	0	0	0	0	1
San Giovanni in Marignano.....	0	1	2	0	0	0	0	0	3
San Leo.....	0	0	0	0	0	0	0	0	0
Sant'Agata Feltria.....	0	1	0	0	0	0	0	0	1
Santarcangelo di Romagna.....	0	5	12	0	0	0	0	0	17
Talamello.....	0	0	8	0	0	0	0	0	8
Verucchio.....	0	0	4	0	0	0	0	0	4
<b>Rimini.....</b>	<b>0</b>	<b>35</b>	<b>69</b>	<b>23</b>	<b>26</b>	<b>0</b>	<b>107</b>	<b>0</b>	<b>260</b>
Montagna -RN-.....	0	1	0	0	0	0	0	0	1
Collina -RN-.....	0	15	39	0	0	0	0	0	54
Pianura -RN-.....	0	19	30	23	26	0	107	0	205
Valconca.....	0	10	10	0	0	0	0	0	20
Valmarecchia.....	0	5	20	0	0	0	0	0	25
Area del Basso Conca.....	0	3	8	0	0	0	0	0	11
Grandi Centri -RN-.....	0	8	10	23	26	0	107	0	174
Comuni di Cintura -RN-.....	0	9	21	0	0	0	0	0	30
Comuni Marittimi -RN-.....	0	13	16	23	26	0	107	0	185
Unione di Comuni Valmarecchia.....	0	10	32	0	0	0	0	0	42
Unione della Valconca.....	0	10	10	0	0	0	0	0	20

Fonte: StockView - Infocamere

Elaborazione: SIMET - Camera di commercio della Romagna - Forlì-Cesena e Rimini

TAB. CS.04.05.07 - Addetti alle imprese attive per classe di addetti e territorio - F 43.2 - Installazione di impianti elettrici, idraulici ed altri lavori di costruzione e installazione  
Rimini - Situazione al 31/12/2021

	0 addetti	1 addetto	2 - 9 addetti	10 - 19 addetti	20 - 49 addetti	50 - 99 addetti	100 - 249 addetti	più di 250 addetti	Totale
Bellaria-Igea Marina.....	0	36	102	11	43	0	0	0	192
Casteldelci.....	0	0	0	0	0	0	0	0	0
Cattolica.....	0	23	42	27	0	0	0	0	92
Coriano.....	0	24	39	0	0	0	0	0	63
Gemmano.....	0	3	2	0	0	0	0	0	5
Maiolo.....	0	1	2	0	0	0	0	0	3
Misano Adriatico.....	0	22	101	41	42	0	0	0	206
Mondaino.....	0	3	0	0	0	0	0	0	3
Montefiore Conca.....	0	4	4	16	0	0	0	0	24
Montegridolfo.....	0	0	2	0	0	0	0	0	2
Montescudo-Monte Colombo.....	0	7	25	0	0	0	0	0	32
Morciano di Romagna.....	0	8	28	0	0	0	0	0	36
Novafeltria.....	0	5	30	24	0	0	0	0	59
Pennabilli.....	0	4	10	0	0	0	0	0	14
Poggio Torriana.....	0	5	24	14	0	0	0	0	43
Riccione.....	0	49	191	82	78	0	0	0	400
Rimini.....	0	211	575	400	297	202	0	0	1.685
Saludecio.....	0	7	0	0	0	0	0	0	7
San Clemente.....	0	4	32	29	24	0	0	0	89
San Giovanni in Marignano.....	0	18	72	15	30	0	0	0	135
San Leo.....	0	1	0	0	0	50	0	0	51
Sant'Agata Feltria.....	0	3	2	0	0	0	0	0	5
Santarcangelo di Romagna.....	0	44	93	50	23	0	0	0	210
Talamello.....	0	0	0	0	0	0	0	0	0
Verucchio.....	0	15	41	48	0	0	0	0	104
<b>Rimini.....</b>	<b>0</b>	<b>497</b>	<b>1.419</b>	<b>757</b>	<b>537</b>	<b>252</b>	<b>0</b>	<b>0</b>	<b>3.462</b>
Montagna -RN-.....	0	4	10	0	0	0	0	0	14
Collina -RN-.....	0	90	233	131	24	50	0	0	528
Pianura -RN-.....	0	403	1.176	626	513	202	0	0	2.920
Valconca.....	0	36	95	45	24	0	0	0	200
Valmarecchia.....	0	34	109	86	0	50	0	0	279
Area del Basso Conca.....	0	63	215	83	72	0	0	0	433
Grandi Centri -RN-.....	0	211	575	400	297	202	0	0	1.685
Comuni di Cintura -RN-.....	0	153	425	143	144	0	0	0	865
Comuni Marittimi -RN-.....	0	341	1.011	561	460	202	0	0	2.575
Unione di Comuni Valmarecchia.....	0	78	202	136	23	50	0	0	489
Unione della Valconca.....	0	36	95	45	24	0	0	0	200

Fonte: StockView - Infocamere

Elaborazione: SIMET - Camera di commercio della Romagna - Forlì-Cesena e Rimini

TAB. CS.04.05.08 - Addetti alle imprese attive per classe di addetti e territorio - F 43.3 - Completamento e finitura di edifici

Rimini - Situazione al 31/12/2021

	0 addetti	1 addetto	2 - 9 addetti	10 - 19 addetti	20 - 49 addetti	50 - 99 addetti	100 - 249 addetti	più di 250 addetti	Totale
Bellaria-Igea Marina.....	0	149	172	24	0	0	0	0	345
Casteldelci.....	0	1	0	0	0	0	0	0	1
Cattolica.....	0	97	81	41	0	0	0	0	219
Coriano.....	0	44	48	0	0	0	0	0	92
Gemmano.....	0	7	2	0	0	0	0	0	9
Maiolo.....	0	3	3	0	0	0	0	0	6
Misano Adriatico.....	0	95	58	11	0	0	0	0	164
Mondaino.....	0	6	2	0	0	0	0	0	8
Montefiore Conca.....	0	21	2	0	0	0	0	0	23
Montegridolfo.....	0	9	5	0	0	0	0	0	14
Montescudo-Monte Colombo.....	0	47	43	18	35	0	0	0	143
Morciano di Romagna.....	0	59	42	10	0	0	0	0	111
Novafeltria.....	0	36	16	0	28	0	0	0	80
Pennabilli.....	0	12	2	0	0	0	0	0	14
Poggio Torriana.....	0	27	16	0	0	0	0	0	43
Riccione.....	0	194	153	28	0	0	0	0	375
Rimini.....	0	746	598	137	23	0	0	0	1.504
Saludecio.....	0	24	9	13	0	0	0	0	46
San Clemente.....	0	49	25	11	30	0	0	0	115
San Giovanni in Marignano.....	0	56	35	0	0	0	0	0	91
San Leo.....	0	17	5	12	0	0	0	0	34
Sant'Agata Feltria.....	0	9	0	0	0	0	0	0	9
Santarcangelo di Romagna.....	0	91	84	0	0	0	0	0	175
Talamello.....	0	4	0	0	0	0	0	0	4
Verucchio.....	0	54	28	10	0	0	0	0	92
<b>Rimini.....</b>	<b>0</b>	<b>1.860</b>	<b>1.429</b>	<b>315</b>	<b>116</b>	<b>0</b>	<b>0</b>	<b>0</b>	<b>3.720</b>
Montagna -RN-.....	0	13	2	0	0	0	0	0	15
Collina -RN-.....	0	419	246	74	93	0	0	0	832
Pianura -RN-.....	0	1.428	1.181	241	23	0	0	0	2.873
Valconca.....	0	224	130	52	65	0	0	0	471
Valmarecchia.....	0	164	70	22	28	0	0	0	284
Area del Basso Conca.....	0	248	174	52	0	0	0	0	474
Grandi Centri -RN-.....	0	746	598	137	23	0	0	0	1.504
Comuni di Cintura -RN-.....	0	478	457	52	0	0	0	0	987
Comuni Marittimi -RN-.....	0	1.281	1.062	241	23	0	0	0	2.607
Unione di Comuni Valmarecchia.....	0	255	154	22	28	0	0	0	459
Unione della Valconca.....	0	224	130	52	65	0	0	0	471

Fonte: StockView - Infocamere

Elaborazione: SIMET - Camera di commercio della Romagna - Forlì-Cesena e Rimini

TAB. CS.04.05.09 - Addetti alle imprese attive per classe di addetti e territorio - F 43.9 - Altri lavori specializzati di costruzione

Rimini - Situazione al 31/12/2021

	0 addetti	1 addetto	2 - 9 addetti	10 - 19 addetti	20 - 49 addetti	50 - 99 addetti	100 - 249 addetti	più di 250 addetti	Totale
Bellaria-Igea Marina.....	0	14	32	0	0	0	0	0	46
Casteldelci.....	0	0	0	0	0	0	0	0	0
Cattolica.....	0	10	2	0	0	0	0	0	12
Coriano.....	0	1	0	0	0	0	0	0	1
Gemmano.....	0	2	0	0	0	0	0	0	2
Maiolo.....	0	1	0	0	0	0	0	0	1
Misano Adriatico.....	0	15	23	10	0	0	0	0	48
Mondaino.....	0	0	0	0	0	0	0	0	0
Montefiore Conca.....	0	1	0	0	0	0	0	0	1
Montegridolfo.....	0	0	5	0	0	0	0	0	5
Montescudo-Monte Colombo.....	0	3	0	0	0	0	0	0	3
Morciano di Romagna.....	0	7	4	0	0	0	0	0	11
Novafeltria.....	0	4	0	0	0	0	0	0	4
Pennabilli.....	0	1	2	0	0	0	0	0	3
Poggio Torriana.....	0	4	0	0	0	0	0	0	4
Riccione.....	0	11	10	0	33	0	0	0	54
Rimini.....	0	38	94	90	46	0	0	0	268
Saludecio.....	0	3	7	0	46	0	0	0	56
San Clemente.....	0	5	5	0	0	0	0	0	10
San Giovanni in Marignano.....	0	4	5	0	0	0	0	0	9
San Leo.....	0	5	5	0	0	0	0	0	10
Sant'Agata Feltria.....	0	2	2	0	0	0	0	0	4
Santarcangelo di Romagna.....	0	12	18	0	0	0	0	0	30
Talamello.....	0	0	0	0	0	0	0	0	0
Verucchio.....	0	5	4	0	0	0	0	0	9
<b>Rimini.....</b>	<b>0</b>	<b>148</b>	<b>218</b>	<b>100</b>	<b>125</b>	<b>0</b>	<b>0</b>	<b>0</b>	<b>591</b>
Montagna -RN-.....	0	1	2	0	0	0	0	0	3
Collina -RN-.....	0	43	32	0	46	0	0	0	121
Pianura -RN-.....	0	104	184	100	79	0	0	0	467
Valconca.....	0	21	21	0	46	0	0	0	88
Valmarecchia.....	0	22	13	0	0	0	0	0	35
Area del Basso Conca.....	0	29	30	10	0	0	0	0	69
Grandi Centri -RN-.....	0	38	94	90	46	0	0	0	268
Comuni di Cintura -RN-.....	0	38	60	0	33	0	0	0	131
Comuni Marittimi -RN-.....	0	88	161	100	79	0	0	0	428
Unione di Comuni Valmarecchia.....	0	34	31	0	0	0	0	0	65
Unione della Valconca.....	0	21	21	0	46	0	0	0	88

Fonte: StockView - Infocamere

Elaborazione: SIMET - Camera di commercio della Romagna - Forlì-Cesena e Rimini

## Appendice

---

- ISTAT “Produzione nelle costruzioni” – Dicembre 2021 - AGENZIA DELLE ENTRATE  
“Statistiche regionali - Il mercato immobiliare residenziale”, Emilia-Romagna anno 2021



Dicembre 2021

## PRODUZIONE NELLE COSTRUZIONI

- A dicembre 2021 si stima che l'indice destagionalizzato della produzione nelle costruzioni cresca dello 0,3% rispetto a novembre.
- Nella media del quarto trimestre del 2021 la produzione nelle costruzioni aumenta del 4,2% rispetto al trimestre precedente.
- Su base tendenziale, l'indice grezzo registra una crescita del 23,6%, mentre l'indice corretto per gli effetti di calendario aumenta del 19,3% (i giorni lavorativi di calendario sono stati 22, contro i 21 di dicembre 2020).
- Nella media complessiva del 2021, l'indice grezzo mostra un incremento del 24,4% e l'indice corretto per gli effetti di calendario cresce del 24,3% rispetto allo stesso periodo dell'anno precedente.



### Il commento

A dicembre 2021 l'indice destagionalizzato della produzione nelle costruzioni cresce per il quinto mese consecutivo, raggiungendo il livello più elevato da maggio 2012.

Anche l'andamento del quarto trimestre è positivo nel confronto con il precedente (+4,2%).

Considerando il complesso del 2021, la produzione delle costruzioni ha recuperato pienamente non solo la flessione del 2020, ma risulta superiore del 14,3% al livello registrato nel 2019.

### PROSSIMA DIFFUSIONE

18 marzo 2022



### Link utili

<http://dati.istat.it>
<http://www.istat.it/it/congiuntura>

**FIGURA 1. PRODUZIONE NELLE COSTRUZIONI, INDICE DESTAGIONALIZZATO E MEDIA MOBILE A TRE MESI**  
 Gennaio 2016 – dicembre 2021 (base 2015=100)

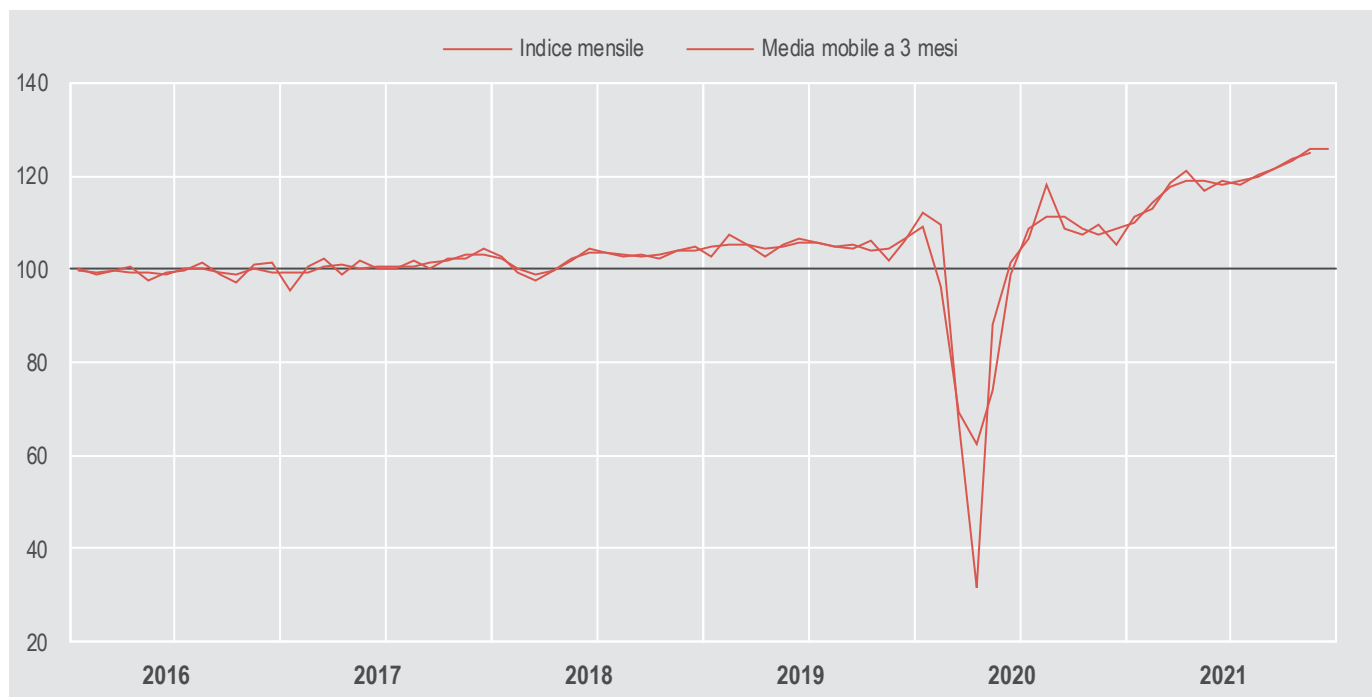

**FIGURA 2. PRODUZIONE NELLE COSTRUZIONI**

Gennaio 2017 – dicembre 2021 variazioni tendenziali su dati corretti per gli effetti di calendario

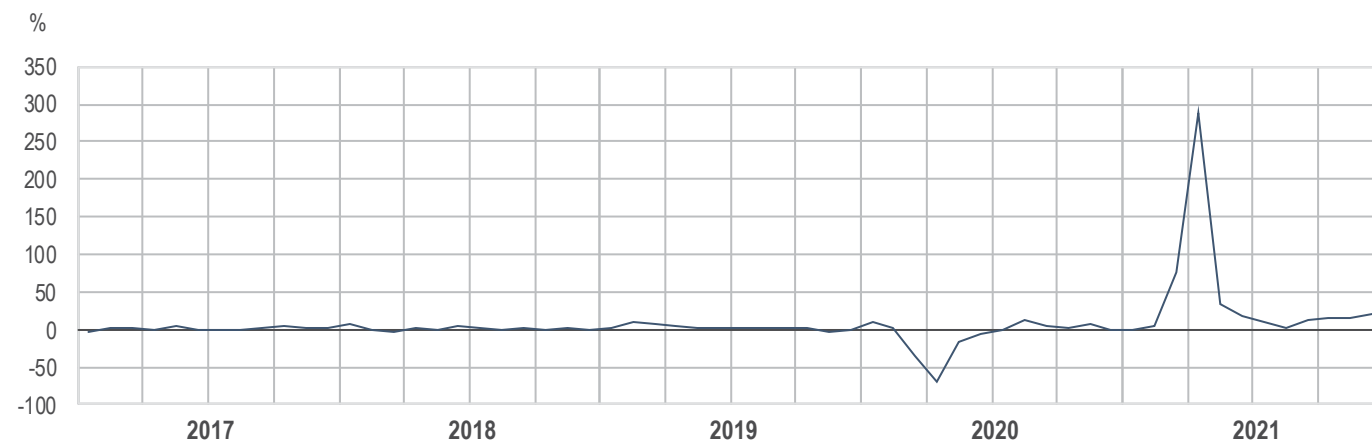



**PROSPETTO 1. INDICI DI PRODUZIONE NELLE COSTRUZIONI, VARIAZIONI CONGIUNTURALI E TENDENZIALI**

Dicembre 2021 (base 2015=100) (a)

	Variazioni congiunturali		Variazioni tendenziali	
	dic 21 nov 21	ott-dic 21 lug-set 21	dic 21 dic 20	gen-dic 21 gen-dic 20
Produzione nelle costruzioni (dati destagionalizzati)	+0,3	+4,2	-	-
Produzione nelle costruzioni (dati corretti per effetti di calendario)	-	-	+19,3	+24,3
Produzione nelle costruzioni (dati grezzi)	-	-	+23,6	+24,4

(a) Dati provvisori

Il prospetto che segue riepiloga le revisioni sulla produzione nelle costruzioni, calcolate come differenza tra i tassi di variazione rilasciati in occasione del report odierno e quelli diffusi nel report precedente. Per quanto riguarda le variazioni congiunturali dell'indice della produzione nelle costruzioni, calcolate sui dati destagionalizzati, alla revisione corrente si associa la revisione che la procedura di destagionalizzazione effettua sull'intera serie storica ogni volta che si aggiunge una nuova osservazione. Le revisioni delle variazioni tendenziali si riferiscono agli indici grezzi. Le serie complete degli indici sono disponibili nella banca dati I.Stat.

**PROSPETTO 2. REVISIONI DELLE VARIAZIONI PERCENTUALI, DIFFERENZE IN PUNTI PERCENTUALI**

Novembre 2021 (base 2015=100)

	Variazioni congiunturali	Variazioni tendenziali
	<b>Novembre 2021</b>	
Produzione nelle costruzioni	+0,9	+1,5

**Dati corretti per gli effetti di calendario:** dati depurati, mediante apposite tecniche statistiche, dalla variabilità attribuibile alla composizione del calendario nei singoli periodi (mesi o trimestri) dell'anno, dovuta al diverso numero di giorni lavorativi o di giorni specifici della settimana in essi contenuti e alla presenza di festività nazionali civili o religiose, fisse e mobili (festività pasquali), nonché dell'anno bisestile. Il ricorso a tale trasformazione dei dati consente di cogliere in maniera più adeguata sia le variazioni tendenziali (calcolate rispetto allo stesso periodo dell'anno precedente), sia le variazioni medie annue.

**Dati destagionalizzati:** dati depurati, mediante apposite tecniche statistiche, dalle fluttuazioni attribuibili alla componente stagionale (dovute a fattori meteorologici, consuetudinari, legislativi, ecc.) e, se significativi, dagli effetti di calendario. Questa trasformazione dei dati è la più idonea a cogliere l'evoluzione congiunturale di un indicatore. La metodologia adottata per la correzione per gli effetti di calendario e la destagionalizzazione degli indici grezzi della produzione nelle costruzioni fa sì che ogni mese i dati già pubblicati relativi agli ultimi anni siano soggetti a revisione. Gli indici corretti con il metodo di regressione sono riproporzionati al fine di garantire che la media dell'anno base sia pari a 100; l'operazione lascia inalterata la dinamica degli indici.

**Giorni lavorativi di calendario:** giorni di calendario del mese diminuiti dei sabati, domeniche e festività civili e religiose nazionali.

**Indice della produzione nelle costruzioni:** numero indice che misura la variazione nel tempo della produzione del settore. Per questo indicatore si fa riferimento al Regolamento (UE) 2019/2152 del Parlamento europeo e del Consiglio del 27 novembre 2019 (con successivo Regolamento di esecuzione (UE) 2020/1197 della Commissione europea del 30 luglio 2020) che sostituisce il regolamento (CE) n. 1165/1998 del Consiglio europeo (successivamente emendato dal regolamento (CE) n. 1158/2005).

**Revisioni:** differenze in punti tra la variazione percentuale pubblicata come dato provvisorio nel precedente comunicato stampa e quella definitiva relativa allo stesso mese di riferimento.

**Variazione congiunturale:** variazione percentuale rispetto al mese o periodo precedente.

**Variazione tendenziale:** variazione percentuale rispetto allo stesso mese o periodo dell'anno precedente.

## PRODUZIONE NELLE COSTRUZIONI

---

L'indice mensile di produzione nelle costruzioni (IPC) ha come campo di osservazione tutta l'attività delle costruzioni, riferita sia alla produzione di nuovi manufatti sia alla manutenzione di quelli esistenti (sezione F della classificazione delle attività economiche Nace Rev.2). L'indice è costruito in base fissa e ha come anno di riferimento il 2015.

A partire dal 1 gennaio 2021 ha effetto il [Regolamento \(UE\) 2019/2152](#) del Parlamento europeo e del Consiglio del 27 novembre 2019 (con successivo [Regolamento di esecuzione \(UE\) 2020/1197](#) della Commissione europea del 30 luglio 2020) che sostituisce il regolamento (CE) n. 1165/1998 del Consiglio europeo (successivamente emendato dal regolamento (CE) n. 1158/2005) e stabilisce il livello di dettaglio, la metodologia e la cadenza con cui gli indicatori congiunturali devono essere prodotti e trasmessi a Eurostat.

Conformemente al Regolamento già menzionato, l'indice viene diffuso per l'intero settore delle costruzioni. Tuttavia, per le due sezioni principali della classificazione CC ('Construction Classification') è prevista anche la trasmissione confidenziale ad Eurostat di due indici di produzione disaggregati per le attività di costruzione di edifici (codice CC1) e per le opere di ingegneria civile (codice CC2).

L'elaborazione dell'indice è inoltre prevista dal Programma statistico nazionale in vigore, consultabile sul sito internet del Sistan all'indirizzo <https://www.sistan.it/index.php?id=52>.

### Fonti e metodologia di calcolo

#### La funzione di produzione

La metodologia utilizzata per il calcolo dell'IPC è di tipo indiretto: l'andamento dell'output viene stimato a partire da indici degli input produttivi (le ore lavorate, gli input intermedi e il capitale fisico), aggregati attraverso i coefficienti della funzione di produzione del settore, stimata per l'anno base e ricorrendo ad una formulazione di tipo Cobb-Douglas a rendimenti di scala costanti.

La stima della funzione di produzione è stata effettuata utilizzando dati elementari di impresa di fonte SBS relativi al 2015. In particolare, ai fini della stima della funzione di produzione, sono state utilizzate le seguenti variabili: il valore della produzione, il costo per l'acquisto di input intermedi (materie prime, sussidiarie e di consumo), il numero totale di ore lavorate e il valore delle immobilizzazioni materiali che rappresentano una proxy del capitale fisico. Tuttavia, poiché in ambito Frame-SBS la variabile 'immobilizzazioni materiali' è disponibile solo per le imprese delle classi dimensionali superiori, è stato necessario integrare l'archivio Frame-SBS con informazioni desunte dai bilanci civilistici delle imprese delle costruzioni con un numero di addetti inferiore a 100.

La specificazione di tipo Cobb-Douglas, linearizzata attraverso la trasformazione logaritmica, ha condotto al seguente modello di regressione stimato:

$$\log Y = 0,454 \log L + 0,448 \log ACQ + 0,098 \log K$$

ove, in termini aggregati,  $Y$  rappresenta il valore della produzione,  $L$  indica il numero delle ore lavorate,  $ACQ$  è il valore degli acquisti di beni intermedi e, infine,  $K$  approssima il volume del capitale materiale impiegato.

I parametri sono stati stimati con il metodo dei minimi quadrati ordinari.

#### L'aggiornamento mensile delle variabili di input

Per ciascun mese di riferimento, il livello dell'IPC è ottenuto applicando i coefficienti della funzione di produzione (stimati per l'anno base 2015) agli indici mensili relativi agli input.

L'andamento mensile delle variabili di input è calcolato ricorrendo a fonti informative diverse. In particolare, per le

ore lavorate, si utilizzano le informazioni provenienti dalle Casse edili, organismi deputati, a livello territoriale, alla gestione di alcuni istituti contrattuali e alla conseguente raccolta di dati sulle ore ordinarie effettivamente lavorate da operai e apprendisti. Attraverso una rilevazione mensile, basata sulle 98 Casse edili presenti sul territorio nazionale, l'Istat acquisisce informazioni sulle ore lavorate, sul numero di operai e sul numero di imprese a cui le ore si riferiscono. L'insieme delle informazioni raccolte attraverso la rilevazione sulle ore lavorate è correntemente sottoposto a verifiche volte ad accertarne la qualità. Inoltre, controlli basati su informazioni derivate da altre rilevazioni dell'Istat hanno evidenziato che i dati provenienti dalle Casse edili approssimano in maniera soddisfacente l'andamento dell'input di lavoro del settore.

Gli input intermedi vengono misurati tramite un indicatore costruito su dati relativi al fatturato mensile dei prodotti industriali<sup>1</sup>, deflazionato mediante gli indici dei prezzi alla produzione per il mercato interno<sup>2</sup>. A partire dagli indici elementari del fatturato nazionale a livello di gruppo e classe (3 e 4 cifre della classificazione Ateco 2007) sono stati selezionati 7 tipi di attività economica, corrispondenti ai beni intermedi più utilizzati nel settore delle costruzioni: attività di produzione del cemento, calce e gesso; fabbricazione di prodotti in calcestruzzo, cemento e gesso, fabbricazione di materiali da costruzione in terracotta, fabbricazione di elementi da costruzione in metallo, fabbricazione di altri prodotti di carpenteria in legno e falegnameria per l'edilizia, fabbricazione di prodotti in plastica per l'edilizia, taglio, modellatura e finitura di pietre ornamentali. Il calcolo dell'indice aggregato dei beni intermedi (o indice degli acquisti) prevede una struttura di ponderazione articolata su due livelli: i singoli indici elementari, corrispondenti alle attività economiche già menzionate, sono ponderati con i pesi propri dell'indice del fatturato e forniscono gli indici di branca; questi ultimi vengono successivamente aggregati con dei coefficienti ricavati dalla matrice dei consumi intermedi della tavola simmetrica delle risorse e degli impieghi dell'anno 2014<sup>3</sup>, l'ultima disponibile tra quelle prodotte dalla Contabilità nazionale al momento del passaggio alla base 2015.

Per quanto riguarda l'indice riferito al capitale, non disponendo di indicatori infra-annuali, la stima mensile dell'evoluzione dello stock di capitale è ottenuta a partire dalle stime annuali di Contabilità nazionale relative allo stock di capitale per branca proprietaria<sup>4</sup>. Tendendo anche conto della sostanziale inerzia di questo aggregato, la mensilizzazione del dato annuale si effettua ipotizzando una crescita uniforme dell'aggregato tra un mese e l'altro ed estrapolando poi la tendenza registrata nell'ultimo anno per il quale sono disponibili i dati. D'altro canto, dato il peso relativamente ridotto che lo stock di capitale assume nella funzione di produzione, si può ritenere che tali approssimazioni abbiano un'influenza molto limitata sulla stima della dinamica dell'IPC.

## La destagionalizzazione

L'indice della produzione nelle costruzioni viene mensilmente trasmesso a Eurostat e diffuso in tre versioni: l'informazione rappresentata dall'indice cosiddetto "grezzo", che risulta dal calcolo effettuato sui dati originari, viene completata attraverso la stima di altri due indici, l'indice corretto per i giorni lavorativi e l'indice destagionalizzato, entrambi calcolati attraverso il programma TRAMO-SEATS.

Occorre segnalare che, al fine di diffondere un set di indici con una base comune e permettere a Eurostat di compiere più agevolmente le operazioni necessarie alla costruzione degli aggregati europei, gli indici mensili corretti per gli effetti di calendario vengono riproporzionati in modo da assumere un valore pari a 100 nell'anno base e lasciare inalterato il profilo della serie. Il metodo di destagionalizzazione utilizzato da TRAMO-SEATS si fonda sull'ipotesi secondo cui una serie storica infra-annuale è rappresentabile come una combinazione (somma o prodotto) di diverse componenti non direttamente osservabili: una componente di lungo periodo, denominata ciclo-trend, una componente stagionale che cattura i movimenti periodici del fenomeno osservato, e una componente irregolare dovuta a fattori erratici. L'IPC, in particolare, viene destagionalizzato utilizzando una scomposizione di tipo moltiplicativo.

Il modello di destagionalizzazione viene rivisto in occasione del ribasamento e contestualmente alla revisione annuale dell'IPC. Quello attualmente in uso prevede la presenza di tre *outlier* additivi e uno di tipo *'temporary change'*, nonché dell'effetto *'leap year'* e dell'effetto *'Pasqua'*.

<sup>1</sup> Si rimanda alla nota informativa Istat su "[I nuovi indici del fatturato e degli ordinativi dell'industria in base 2015](#)" diffusa il 28 marzo 2018.

<sup>2</sup> Si veda il report diffuso il 9 marzo 2018 <https://www.istat.it/it/archivio/212421>.

<sup>3</sup> Si rimanda a [https://www.istat.it/it/files/2018/03/Nota\\_metodologica\\_IO\\_Anno2014.pdf?title=Sistema+tavole+input-output+-+21%2Fmar%2F2018+-+Nota+metodologica.pdf](https://www.istat.it/it/files/2018/03/Nota_metodologica_IO_Anno2014.pdf?title=Sistema+tavole+input-output+-+21%2Fmar%2F2018+-+Nota+metodologica.pdf).

<sup>4</sup> Su I.stat, nella sezione Conti Nazionali, "[Investimenti fissi lordi per branca proprietaria, stock di capitale e ammortamenti](#)", edizione di settembre 2019.

Infine, poiché l'aggiunta di una nuova informazione consente una migliore valutazione delle diverse componenti delle serie, ogni mese i dati destagionalizzati già pubblicati relativi agli ultimi anni sono soggetti a revisione.

## Tempestività

Tenuto conto della tempistica dettata dal Regolamento sulle statistiche congiunturali e della disponibilità delle fonti informative, l'Istat elabora, a 45 giorni dalla fine del mese di riferimento, una stima anticipata del valore mensile dell'IPC che, trasmessa a Eurostat in forma confidenziale e utilizzata per il calcolo degli aggregati europei, viene diffusa a livello nazionale a circa 50 giorni dalla fine del mese di riferimento.

## Dettaglio territoriale

Gli indici relativi alla produzione nelle costruzioni sono stimati e diffusi solo a livello nazionale.

## Revisioni

Oltre all'aggiornamento della base di riferimento, il valore dell'IPC subisce delle revisioni, per tener conto degli aggiornamenti delle misure degli input. La prima, operata nel mese successivo a quello della prima diffusione, incorpora le nuove informazioni sulle ore lavorate e sul fatturato industriale pervenute successivamente; la seconda, che avviene a fine anno, quando si acquisiscono i dati definitivi sulle ore lavorate, sugli indici mensili del fatturato e sui prezzi alla produzione, è di solito contestuale al rilascio da parte della Contabilità nazionale delle stime sul capitale lordo per branca proprietaria. Correntemente, la stima provvisoria elaborata a 45 giorni dalla fine del mese di riferimento viene rivista dopo 30 giorni.

## Diffusione

In occasione della diffusione mensile dei dati, scaricabili dalla banca dati 'I.stat', è disponibile sul sito dell'Istat ([www.istat.it](http://www.istat.it)) anche un report di sintesi e commento.

## La gestione degli effetti dell'emergenza sanitaria sulla rilevazione

L'emergenza sanitaria Covid-19 non ha determinato, nel periodo di conduzione della raccolta delle informazioni, particolari criticità sia nella rilevazione sulle casse edili che in quella relativa al fatturato industriale.

Con riferimento alla procedura di destagionalizzazione utilizzata per trattare gli indicatori usualmente diffusi, al fine di gestire le eccezionali variazioni registrate dal mese di marzo 2020, si è proceduto a rivedere i modelli di destagionalizzazione, prendendo in considerazione le indicazioni contenute nelle linee guida diffuse da Eurostat, disponibili all'URL:

[https://ec.europa.eu/eurostat/documents/10186/10693286/Time\\_series\\_treatment\\_guidance.pdf](https://ec.europa.eu/eurostat/documents/10186/10693286/Time_series_treatment_guidance.pdf)

Pertanto, nelle serie storiche si è tenuto conto – a partire da marzo 2020 – dell'ampiezza inusuale delle variazioni dei dati grezzi inserendo nei modelli statistici di destagionalizzazione, ove statisticamente significativi, regressori aggiuntivi (cosiddetti valori anomali additivi). Tale procedura, che tende a rendere minime, al momento, le revisioni dei valori passati delle serie destagionalizzate, è stata mantenuta fino allo scorso mese di gennaio. Non appena le informazioni disponibili consentiranno una valutazione complessiva della fase di accresciuta variabilità degli indicatori, si procederà a una eventuale revisione/modifica dei modelli statistici di destagionalizzazione. In quella circostanza potranno emergere revisioni dei dati destagionalizzati già diffusi più ampie di quelle usuali.

## Per informazioni tecniche e metodologiche

**Alessandra Leo**

tel. +39 06 4673.6190

[leo@istat.it](mailto:leo@istat.it)





# Statistiche regionali

---

Il mercato immobiliare residenziale

## EMILIA ROMAGNA

data di pubblicazione: 3 giugno 2022  
periodo di riferimento: anno 2021

a cura della  
Direzione Regionale Emilia Romagna – Ufficio SEOMI (Nerina Reggiani)

in collaborazione con  
Direzione provinciale di Bologna – Ufficio Provinciale Territorio (Maurizio Tesini – coadiutore OMI)  
Direzione provinciale di Ferrara – Ufficio Provinciale Territorio (Bruna Mantovani – coadiutore OMI)  
Direzione provinciale di Forlì-Cesena – Ufficio Provinciale Territorio (Pamela Massi – coadiutore OMI)  
Direzione provinciale di Modena – Ufficio Provinciale Territorio (Simone Tili – coadiutore OMI)  
Direzione provinciale di Parma – Ufficio Provinciale Territorio (Gianluigi Tozzi – coadiutore OMI)  
Direzione provinciale di Piacenza – Ufficio Provinciale Territorio (Valerio Guasconi – coadiutore OMI)  
Direzione provinciale di Ravenna – Ufficio Provinciale Territorio (Roberto Biral – coadiutore OMI)  
Direzione provinciale di Reggio nell'Emilia – Ufficio Provinciale Territorio (Valter Scarpa – coadiutore OMI)  
Direzione provinciale di Rimini – Ufficio Provinciale Territorio (Marco Nicolai – coadiutore OMI)

in collaborazione con  
Ufficio Statistiche e studi sul mercato immobiliare, DC SEOMI



Direzione Centrale Servizi Estimativi e Osservatorio Mercato Immobiliare  
dc.seomi@agenziaentrate.it

data di pubblicazione: **3 giugno 2022**  
periodo di riferimento: **anno 2021**

*Le informazioni rese nella presente nota sono di proprietà esclusiva dell'Agenzia delle Entrate.  
Non è consentito vendere, affittare, trasferire, cedere i dati contenuti in questa pubblicazione, o assumere alcune altre obbligazioni verso terzi.  
Le informazioni possono essere utilizzate, anche ai fini della loro elaborazione, purché, nel caso di pubblicazione, venga citata la relativa fonte.*



## Il mercato immobiliare residenziale della regione

La pubblicazione si articola in due parti con approfondimenti su tre livelli territoriali. La prima presenta i dati regionali per ogni provincia e per i comuni capoluogo. La seconda parte comprende i focus provinciali nei quali sono esaminati i dati delle abitazioni:

- dei comuni delle province anche aggregati in macroaree provinciali;
- delle città capoluogo con un'analisi dei dati su compravendite e prezzi in ognuna delle zone OMI del comune, a sua volta raggruppate in macroaree urbane, ove esistenti.

Nella sezione “Le compravendite” è monitorato l'andamento del segmento immobiliare residenziale della Regione Emilia Romagna nell'anno 2021 per quanto attiene alla movimentazione del patrimonio immobiliare, con analisi delle variazioni rispetto all'anno 2020.

Il 2021 ha rappresentato un anno particolarmente positivo per il mercato residenziale; dopo l'arresto del 2020, legato agli effetti della pandemia, che ha interrotto la crescita iniziata nel 2014, nel 2021 gli scambi relativi al segmento residenziale riprendono segnando, in termini di volumi scambiati su scala nazionale, un rialzo del 34%.

Nella Tabella 1 sono riportati gli indicatori più significativi nel dettaglio di ciascuna provincia, ovvero i volumi di abitazioni compravendute espressi in termini di numero di transazioni normalizzate (NTN) e l'indicatore di intensità del mercato IMI (quota dello stock di abitazioni compravenduto) con le relative variazioni annue; è inoltre, rappresentata la distribuzione percentuale delle transazioni provinciali rispetto al dato aggregato regionale. In Tabella 2 sono invece resi gli stessi indicatori con riferimento ai soli comuni capoluogo di ogni provincia.

È possibile, a partire da tali dati, effettuare una sintetica analisi della composizione e delle dinamiche del mercato immobiliare regionale.

I dati rilevati dall'Ufficio statistiche e studi della Direzione Centrale Servizi Estimativi e Osservatorio Mercato Immobiliare (Tabella 1) confermano, anche per la regione Emilia Romagna, il trend positivo riscontrabile su scala nazionale per l'anno 2021. Al numero totale delle transazioni registrato su scala regionale (69.782 NTN, in aumento del 35,7% rispetto all'anno 2020), concorre in modo significativo la provincia di Bologna con 16.655 transazioni normalizzate (23,9% del totale regionale), seguita dalla provincia di Modena con 11.084 NTN (15,9% del totale), mentre gli apporti più contenuti sono forniti dalle province di Rimini con 4.566 NTN e Piacenza con 4.629 NTN (rispettivamente pari al 6,5% e al 6,6% del totale regionale).

L'esame del dettaglio del panorama delle compravendite evidenzia che l'aumento generalizzato delle contrattazioni rispetto al 2020 è avvenuto con entità sensibilmente diverse, ma comunque fortemente significative, in tutte le realtà provinciali: l'incremento più contenuto (+29,5%), ma assolutamente rilevante in termini assoluti di NTN (+3799 NTN), si registra nel capoluogo di regione, seguito dalle province di Parma (+32,3%) e Forlì-Cesena (+33,3%); gli incrementi maggiormente significativi, in termini percentuali, sono registrati, invece, nelle province di Ravenna (+40,7%) e Piacenza (+46,0%).

Il panorama positivo descritto per il dettaglio provinciale con riguardo alle transazioni, e alle variazioni delle stesse rispetto all'anno 2020, si rinnova, seppur con andamenti differenti, anche per le sole città capoluogo (Tabella 2) che complessivamente registrano 25.697 NTN segnando un incremento medio del 29,2%. Le maggiori concentrazioni di scambi si registrano nelle città di Bologna, con 6.559 transazioni normalizzate (25,5% del totale) e di Parma con 3.226 NTN (12,6% del totale), mentre gli apporti più contenuti sono forniti dai capoluoghi di Piacenza (+6,3%) e Forlì-Cesena (+6,4%). Rispetto al 2020, gli incrementi maggiormente significativi degli scambi si registrano nei capoluoghi delle province di Ravenna (+38,8%), Forlì-Cesena (+37,3%), Reggio nell'Emilia (+35,0%) e Modena (+34,6%); più contenuto, in termini percentuali, l'incremento rilevato per le città di Bologna (+22,6%) e Parma (+25,0%).

I grafici di Figura 1 visualizzano, in termini di movimentazione del mercato immobiliare, le distribuzioni delle transazioni all'interno del territorio regionale per l'intera provincia e per i soli comuni capoluogo evidenziando, per entrambi i livelli di aggregazione, il ruolo dominante del capoluogo regionale.

Nelle citate Tabella 1 e Tabella 2 sono riportati (per intera provincia e per il solo comune capoluogo) anche i valori registrati nel corso dell'anno 2021 per l'indicatore di intensità del mercato immobiliare (IMI). La movimentazione percentuale dello stock immobiliare residenziale risulta pressoché omogenea nelle nove province (dal 2,36% della provincia di Rimini al 2,90% della provincia di Bologna), maggiormente accentuata nei comuni capoluogo (dal 2,45% di Rimini al 3,24% di Reggio Emilia).

Il grafico di Figura 2 rappresenta la serie storica dal 2004 dell'indice delle compravendite di abitazioni e permette di rilevare, nell'anno 2021, l'accelerata ripresa delle transazioni immobiliari su scala regionale che, a seguito della battuta di arresto registrata nel corso del 2020, e il ritorno dell'indice prossimo ai livelli del 2004.

Allo stesso modo, come rilevabile dalla Figura 3, la serie temporale dal 2004 dell'intensità del mercato immobiliare consente di visualizzare la spiccata inversione di tendenza dell'indicatore IMI rispetto all'annualità precedente, riprendendo l'andamento crescente registrato nel quadriennio 2015 – 2019 e bruscamente interrotto nel 2020.

Tali linee “di tendenza” restano immutate anche quando l'analisi storica è diagrammata in relazione ai soli capoluoghi e alle aree non capoluogo.

Nelle mappe tematiche di Figura 4 e Figura 5 sono rappresentate le distribuzioni delle compravendite di abitazioni e dell'IMI nei comuni della regione, consentendo, attraverso il cromatismo, una visione comparata della dinamica del mercato nei diversi ambiti territoriali. Le aree con maggiore dinamicità di mercato sono identificate dai comuni capoluogo, mentre i comuni appenninici rappresentano, in prevalenza, il territorio meno ricercato.

Nella sezione “Le dimensioni” il panorama delle compravendite residenziali della Regione Emilia Romagna, registrato nel 2021, è ripartito rispetto al parametro dimensionale delle abitazioni oggetto di transazione. A tale scopo, nella Tabella 3 sono riportati i dati della superficie media delle abitazioni compravendute e la relativa variazione annua, per intera provincia e per singola città capoluogo. È possibile osservare che il dato dimensionale medio dei capoluoghi (99,4 m<sup>2</sup>) calcolato su base regionale, è diminuito rispetto all’omologo dato riferito al 2020 (-0,8 m<sup>2</sup>) ed è comunque inferiore a quello individuato come media provinciale (109,9 m<sup>2</sup>); per la sola provincia di Ferrara la superficie media registrata nel capoluogo, di 109,1 m<sup>2</sup>, supera il dato medio aggregato a livello provinciale (105,2 m<sup>2</sup>).

Una caratterizzazione più dettagliata del mercato immobiliare è riportata nella Tabella 4 e nella Tabella 5, in cui le transazioni registrate nell’anno 2021 sono suddivise per classi dimensionali di abitazioni, rispettivamente per intera provincia e per singola città capoluogo. La correlazione tra il numero complessivo delle transazioni immobiliari del 2021 e il parametro dimensionale delle abitazioni evidenzia che i tagli dimensionali da 50 a 85 m<sup>2</sup> e da 85 a 115 m<sup>2</sup> sono risultati i più richiesti e oggetto di maggiore movimentazione (oltre il 59% di tutte le transazioni registrate), relazione che si conferma anche per l’esame delle transazioni ristretto alle sole città capoluogo (circa il 65% di tutte le transazioni registrate).

La Tabella 6 e la Tabella 7 riportano la variazione percentuale annua del numero di transazioni per classi dimensionali delle abitazioni per intera provincia e per capoluogo. In linea con la ripresa delle contrattazioni rilevata in termini di numerosità di NTN per entrambi i livelli di aggregazione, anche le variazioni percentuali espresse su base regionale mostrano un trend positivo per tutte le classi dimensionali, con incrementi superiori al 32% per l’intera provincia e al 21% per i capoluoghi. Solamente la città di Rimini registra una contrazione (-4,4%) rispetto alla classe dimensionale più ampia, oltre i 145 m<sup>2</sup>.

Nella sezione “Le Quotazioni” sono analizzate le quotazioni del settore immobiliare residenziale della Regione Emilia Romagna. In Tabella 8 è fornita la quotazione (media) per capoluogo di provincia e resto provincia ed è riportata, inoltre, la variazione di quotazione rispetto lo stesso valore dell’anno 2020.

I dati del mercato delle abitazioni rilevati dall’Osservatorio del Mercato Immobiliare per l’anno 2021 evidenziano, su scala regionale, un andamento della quotazione media diverso a seconda che l’esame venga condotto per le città capoluogo o con riferimento alla rimanente parte del territorio provinciale. Soffermandosi alle rilevazioni delle nove città capoluogo, la quotazione media regionale di 1.907 €/m<sup>2</sup> risulta pressoché invariata rispetto all’anno 2020, mentre per il “resto provincia” è monitorato un decremento delle quotazioni (-0,9% su scala regionale).

L’esame puntuale per capoluogo di provincia evidenzia che la stabilità riscontrata su base regionale, è riconducibile all’incremento di quotazione registrato nelle città di Modena (+1,3%), Parma (+1,2%) e Bologna (+0,7%), mentre tutti gli altri capoluoghi di provincia rilevano una generalizzata (seppur contenuta) diminuzione delle quotazioni, con picchi di decremento per le città di Piacenza (-4,1%) e Rimini (-2,3%).

Anche nei comuni del “Resto della provincia” il dato medio è riconducibile a lievi incrementi delle quotazioni registrati nelle province di Modena (+0,4%) e Reggio Emilia (+0,1%), ed ai cali monitorati nei restanti territori tra i quali le percentuali di ribasso più elevate si riscontrano nelle province di Piacenza (-4,6%) e di Parma (-4,1%).

In valore assoluto, le quotazioni più elevate si riscontrano nel capoluogo di regione (2.838 €/m<sup>2</sup>) e nella città di Rimini (2.240 €/m<sup>2</sup>). Nei restanti territori, l’apprezzamento più elevato si registra nei comuni della provincia di Rimini (2.227 €/m<sup>2</sup>) e nei comuni della provincia di Ferrara (1.562 €/m<sup>2</sup>).

La serie temporale delle quotazioni immobiliari, diagrammata in Figura 6 attraverso il numero indice delle quotazioni (a partire dalla base 100 relativa all’anno 2004), conferma la tendenza alla diminuzione di quotazione su scala regionale per i comuni non capoluogo, e la stabilità di quelle relative ai capoluoghi, con andamento pressoché uniforme a quanto registrato nell’anno precedente.

La mappa tematica di Figura 7, infine, mostra il differenziale delle quotazioni medie comunali rispetto al valore medio nazionale.

---

Per l’approfondimento delle procedure di estrazione, selezione ed elaborazione dei dati alla base delle statistiche sulle compravendite immobiliari si rinvia al documento Nota metodologica disponibile alla pagina web:

<https://www.agenziaentrate.gov.it/portale/web/quest/schede/fabbricati/terreni/omi/publicazioni/note-metodologiche-2018>

## Le compravendite

Tabella 1: NTN, IMI e variazione annua per intera provincia

Provincia	NTN 2021	NTN Variazione % 2021/20	IMI 2021	Differenza IMI 2021/20	Quota NTN 2021 per provincia
BOLOGNA	16.655	29,5%	2,90%	0,65	23,9%
FERRARA	6.049	39,1%	2,68%	0,75	8,7%
FORLI'-CESENA	5.271	33,3%	2,49%	0,62	7,6%
MODENA	11.084	38,6%	2,88%	0,80	15,9%
PARMA	7.193	32,3%	2,68%	0,65	10,3%
PIACENZA	4.629	46,0%	2,50%	0,78	6,6%
RAVENNA	6.559	40,7%	2,80%	0,80	9,4%
REGGIO NELL'EMILIA	7.776	37,5%	2,82%	0,76	11,1%
RIMINI	4.566	36,9%	2,36%	0,63	6,5%
<b>EMILIA ROMAGNA</b>	<b>69.782</b>	<b>35,6%</b>	<b>2,73%</b>	<b>0,71</b>	<b>100,0%</b>

Tabella 2: NTN, IMI e variazione annua per capoluogo

Capoluogo	NTN 2021	NTN Variazione % 2021/20	IMI 2021	Differenza IMI 2021/20	Quota NTN 2021 per provincia
BOLOGNA	6.559	22,6%	2,87%	0,52	25,5%
FERRARA	1.997	19,2%	2,56%	0,41	7,8%
FORLI'-CESENA	1.649	37,3%	2,73%	0,74	6,4%
MODENA	2.894	34,6%	3,01%	0,77	11,3%
PARMA	3.226	25,0%	3,00%	0,59	12,6%
PIACENZA	1.609	29,5%	2,79%	0,63	6,3%
RAVENNA	3.028	38,8%	2,97%	0,82	11,8%
REGGIO NELL'EMILIA	2.749	35,0%	3,24%	0,83	10,7%
RIMINI	1.986	34,5%	2,45%	0,62	7,7%
<b>EMILIA ROMAGNA</b>	<b>25.697</b>	<b>29,2%</b>	<b>2,87%</b>	<b>0,64</b>	<b>100,0%</b>

Figura 1: Distribuzione NTN 2021 per intera provincia e capoluogo



Figura 2: Numero indice NTN per intera regione, comuni capoluogo e comuni non capoluogo



Figura 3: IMI per intera regione, comuni capoluogo e comuni non capoluogo

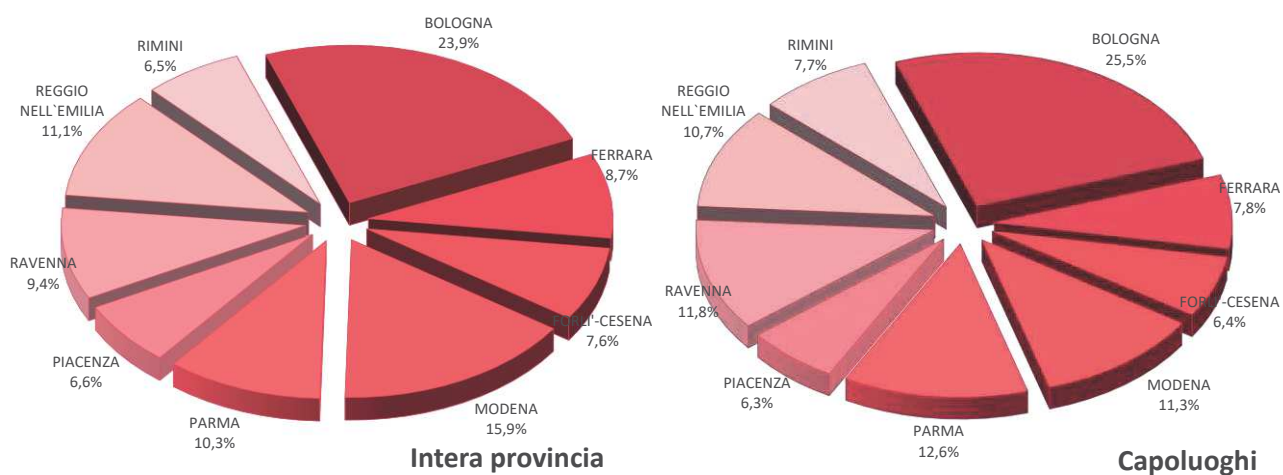

Figura 4: Distribuzione NTN 2021 nei comuni della regione

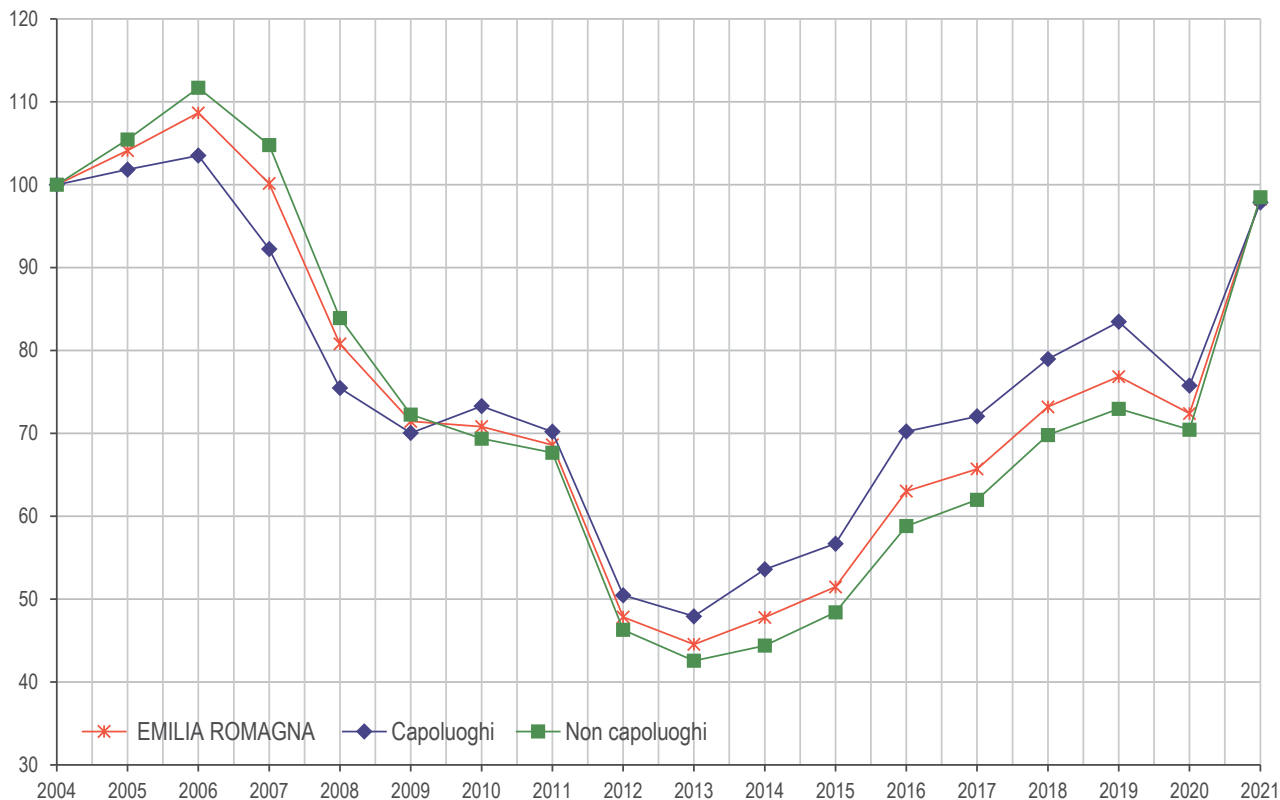

Figura 5: Distribuzione IMI 2021 nei comuni della regione



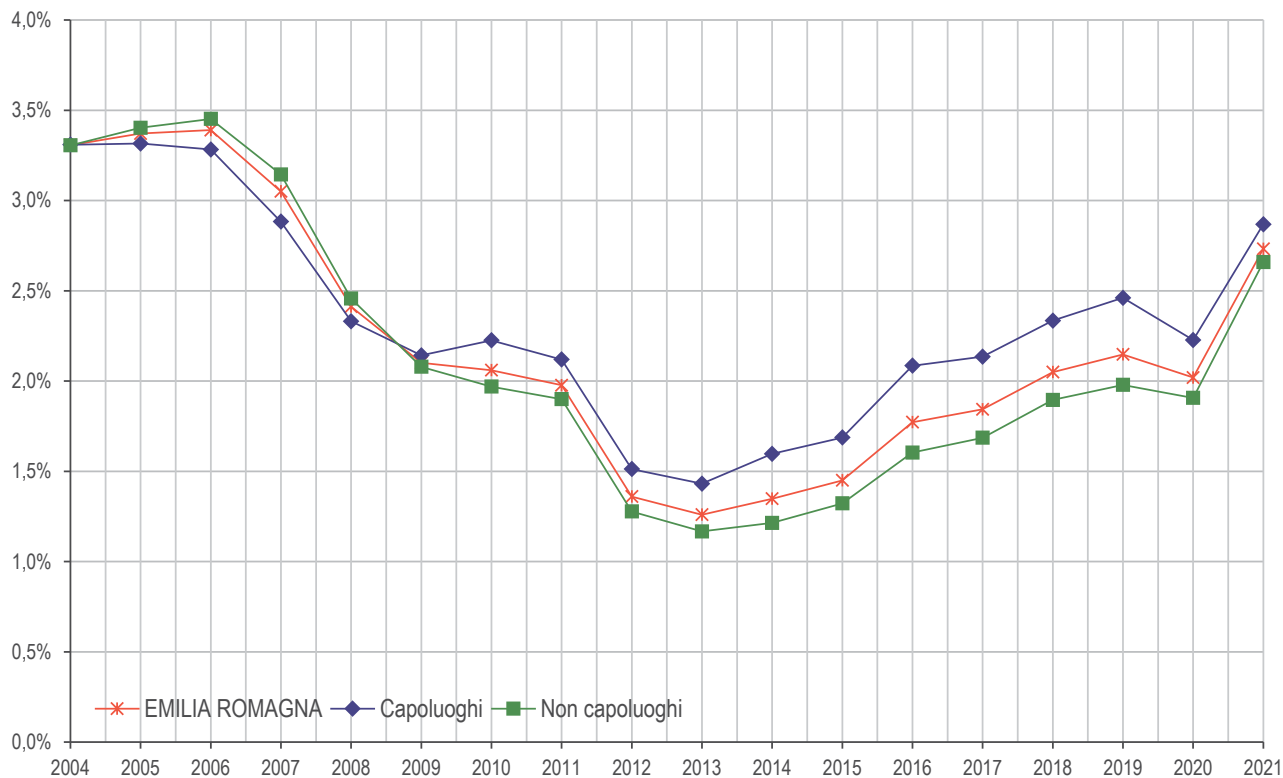

## Le dimensioni

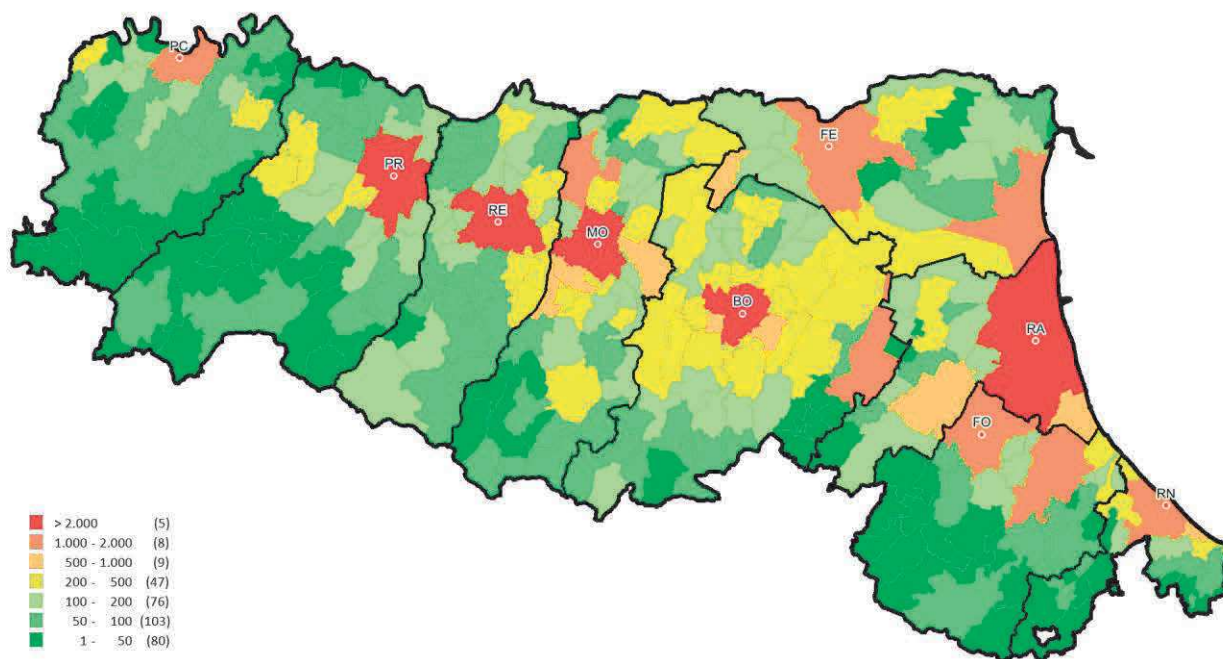
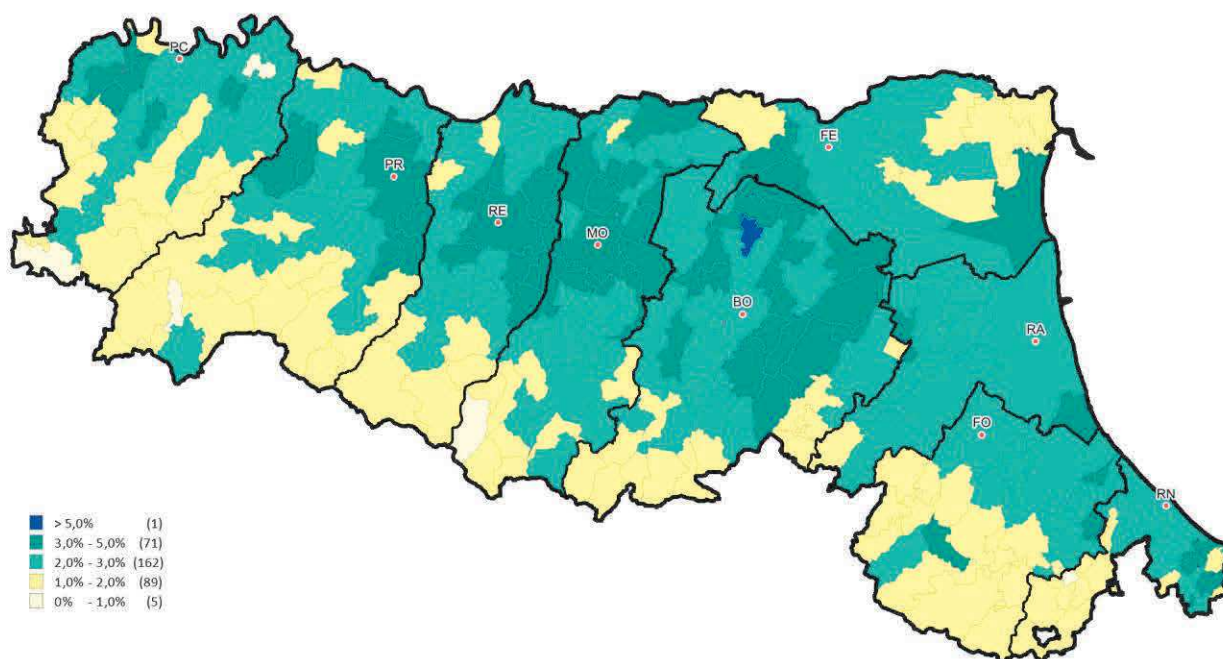
Tabella 3: STN media e differenza annua per intera provincia e solo capoluogo

Provincia	Intera provincia		Capoluogo	
	STN media m <sup>2</sup> 2021	STN media Differenza m <sup>2</sup> 2021/20	STN media m <sup>2</sup> 2021	STN media Differenza m <sup>2</sup> 2021/20
BOLOGNA	101,8	1,1	88,2	0,2
FERRARA	105,2	-1,9	109,1	0,5
FORLI'-CESENA	114,9	3,0	110,3	-0,3
MODENA	112,2	-0,3	106,8	-0,7
PARMA	114,6	1,6	100,4	-1,0
PIACENZA	121,1	-1,1	103,6	-4,0
RAVENNA	111,6	0,6	100,3	-0,3
REGGIO NELL'EMILIA	117,9	0,1	103,8	-3,5
RIMINI	99,4	-1,1	94,3	-3,1
<b>EMILIA ROMAGNA</b>	<b>109,9</b>	<b>0,5</b>	<b>99,4</b>	<b>-0,8</b>

Tabella 4: NTN 2021 per classi dimensionali delle abitazioni per intera provincia

Provincia	fino a 50m <sup>2</sup>	da 50m <sup>2</sup> fino a 85m <sup>2</sup>	da 85m <sup>2</sup> fino a 115m <sup>2</sup>	da 115m <sup>2</sup> fino a 145m <sup>2</sup>	oltre 145m <sup>2</sup>	Totale
BOLOGNA	1.364	5.977	4.863	2.160	2.292	16.655
FERRARA	624	1.973	1.465	879	1.108	6.049
FORLI'-CESENA	348	1.472	1.460	851	1.140	5.271
MODENA	574	3.069	3.451	1.926	2.065	11.084
PARMA	536	1.954	2.168	1.061	1.474	7.193
PIACENZA	220	1.018	1.391	870	1.130	4.629
RAVENNA	503	2.337	1.456	840	1.424	6.559
REGGIO NELL'EMILIA	389	2.048	2.257	1.296	1.787	7.776
RIMINI	442	1.606	1.347	622	548	4.566
<b>EMILIA ROMAGNA</b>	<b>5.001</b>	<b>21.452</b>	<b>19.858</b>	<b>10.504</b>	<b>12.967</b>	<b>69.782</b>

Tabella 5: NTN 2021 per classi dimensionali delle abitazioni per capoluogo

Capoluogo	fino a 50m <sup>2</sup>	da 50m <sup>2</sup> fino a 85m <sup>2</sup>	da 85m <sup>2</sup> fino a 115m <sup>2</sup>	da 115m <sup>2</sup> fino a 145m <sup>2</sup>	oltre 145m <sup>2</sup>	Totale
BOLOGNA	904	2.784	1.729	666	476	6.559
FERRARA	134	599	573	327	364	1.997
FORLI'-CESENA	95	469	516	274	296	1.649
MODENA	189	839	950	488	428	2.894
PARMA	313	1.048	1.054	412	399	3.226
PIACENZA	115	435	568	286	205	1.609
RAVENNA	306	1.281	660	320	461	3.028
REGGIO NELL'EMILIA	194	887	858	402	408	2.749
RIMINI	210	697	672	255	152	1.986
<b>EMILIA ROMAGNA</b>	<b>2.461</b>	<b>9.039</b>	<b>7.579</b>	<b>3.430</b>	<b>3.188</b>	<b>25.697</b>

Tabella 6: Variazione % NTN 2021/20 per classi dimensionali delle abitazioni per intera provincia

Provincia	fino a 50m <sup>2</sup>	da 50m <sup>2</sup> fino a 85m <sup>2</sup>	da 85m <sup>2</sup> fino a 115m <sup>2</sup>	da 115m <sup>2</sup> fino a 145m <sup>2</sup>	oltre 145m <sup>2</sup>	Totale
BOLOGNA	17,8%	30,4%	26,9%	38,2%	33,4%	29,5%
FERRARA	54,5%	38,3%	43,8%	33,6%	31,7%	39,1%
FORLI'-CESENA	21,3%	26,3%	34,7%	34,0%	45,6%	33,3%
MODENA	41,3%	39,8%	37,0%	38,6%	38,6%	38,6%
PARMA	57,9%	31,8%	22,9%	33,1%	39,8%	32,3%
PIACENZA	52,4%	47,2%	43,3%	55,9%	40,2%	46,0%
RAVENNA	12,4%	57,0%	33,4%	30,7%	43,3%	40,7%
REGGIO NELL'EMILIA	67,4%	37,3%	32,6%	41,5%	36,1%	37,5%
RIMINI	46,7%	37,0%	40,1%	34,6%	24,9%	36,9%
<b>EMILIA ROMAGNA</b>	<b>34,4%</b>	<b>36,7%</b>	<b>32,9%</b>	<b>37,8%</b>	<b>37,4%</b>	<b>35,6%</b>

Tabella 7: Variazione % NTN 2021/20 per classi dimensionali delle abitazioni per capoluogo

Capoluogo	fino a 50m <sup>2</sup>	da 50m <sup>2</sup> fino a 85m <sup>2</sup>	da 85m <sup>2</sup> fino a 115m <sup>2</sup>	da 115m <sup>2</sup> fino a 145m <sup>2</sup>	oltre 145m <sup>2</sup>	Totale
BOLOGNA	10,5%	28,1%	20,6%	25,4%	21,5%	22,6%
FERRARA	55,8%	4,7%	25,3%	30,9%	17,4%	19,2%
FORLI'-CESENA	41,1%	25,0%	40,4%	53,4%	38,7%	37,3%
MODENA	23,6%	47,6%	32,2%	36,2%	21,9%	34,6%
PARMA	44,0%	27,4%	19,5%	24,4%	21,4%	25,0%
PIACENZA	45,6%	32,1%	32,0%	36,8%	5,1%	29,5%
RAVENNA	2,8%	63,5%	37,4%	20,8%	30,0%	38,8%
REGGIO NELL'EMILIA	80,6%	44,0%	29,4%	24,0%	25,4%	35,0%
RIMINI	55,0%	36,9%	41,5%	28,3%	-4,4%	34,5%
<b>EMILIA ROMAGNA</b>	<b>25,5%</b>	<b>33,9%</b>	<b>28,3%</b>	<b>29,7%</b>	<b>21,3%</b>	<b>29,2%</b>

## Le quotazioni

Tabella 8: Quotazione media e variazione annua per capoluogo e resto provincia

Provincia	Capoluogo		Resto provincia	
	Quotazione media €/m <sup>2</sup> 2021	Quotazione media Var % 2021/20	Quotazione media €/m <sup>2</sup> 2021	Quotazione media Var % 2021/20
BOLOGNA	2.838	0,7%	1.549	-0,1%
FERRARA	1.181	-0,9%	947	-1,2%
FORLI'-CESENA	1.540	-0,6%	1.562	-0,6%
MODENA	1.608	1,3%	1.081	0,4%
PARMA	1.663	1,2%	881	-4,1%
PIACENZA	1.441	-4,1%	979	-4,6%
RAVENNA	1.635	-0,3%	1.439	-0,1%
REGGIO NELL'EMILIA	1.308	-0,3%	939	0,1%
RIMINI	2.240	-2,3%	2.227	-2,1%
<b>Emilia-Romagna</b>	<b>1.907</b>	<b>-0,1%</b>	<b>1.273</b>	<b>-0,9%</b>

NB: La quotazione relativa ai capoluoghi qui presentata, calcolata come media dei valori centrali degli intervalli di tutte le tipologie residenziali presenti in ogni zona OMI appartenente al comune, differisce da quella presente all'interno degli approfondimenti provinciali, che è invece ottenuta pesando le quotazioni comunali con lo stock abitativo presente in ogni zona, depurando lo stock totale della quota dello stesso non associabile.

Figura 6: Numero indice quotazioni per intera regione, comuni capoluogo e comuni non capoluogo



Figura 7: Differenziale delle quotazioni medie comunali 2021 (valore medio nazionale =1)



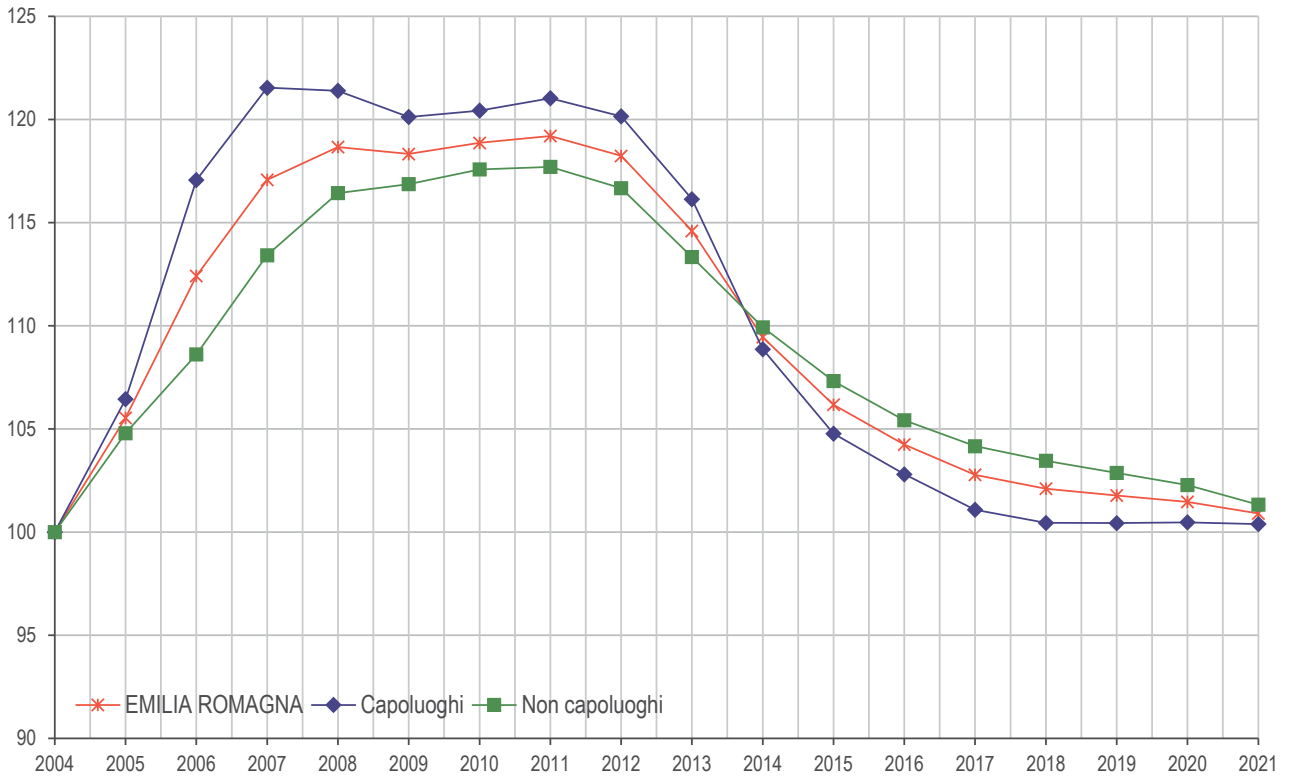
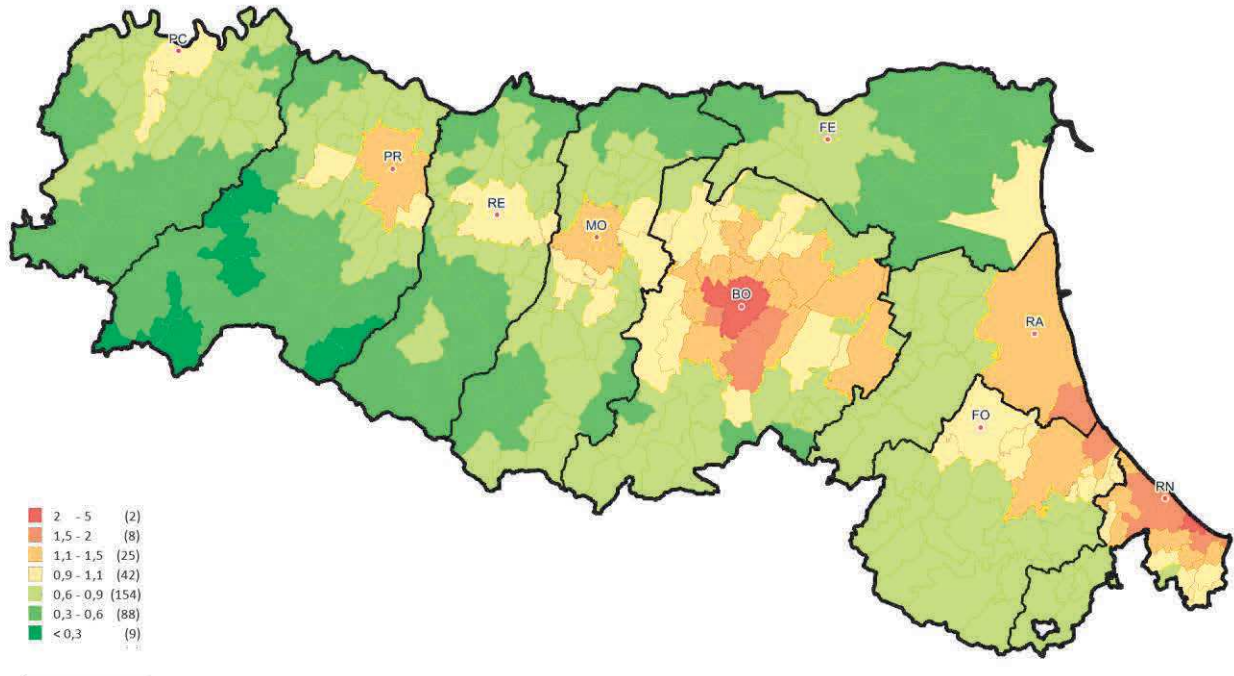

## FOCUS provinciale – Rimini

Si tratta della più piccola provincia dell'Emilia Romagna, formata da 25 Comuni, che si estende su un'area di circa 860 chilometri quadrati tra il mare Adriatico e le colline dell'alta Val Marecchia e del Montefeltro. La porzione di riviera, caratterizzata da circa 40 chilometri di spiaggia su cui sorgono le cinque rinomate località balneari di Bellaria Igea Marina, Rimini, Riccione, Misano Adriatico e Cattolica, ne costituisce la zona maggiormente apprezzata; nell'entroterra, tra le vallate dei fiumi Marecchia e Conca, si collocano gli altri 20 comuni, caratterizzati da piccoli centri o borghi medievali con una propria vivacità economica, commerciale, artigianale, turistica e rurale.

In questo paragrafo è analizzata la composizione, la dinamica e l'andamento del mercato immobiliare residenziale nel dettaglio territoriale relativo alla provincia di Rimini, suddivisa in sei macroaree, aggregazioni di comuni contigui che presentano caratteristiche sociali, infrastrutturali, geografiche, economiche e immobiliari omogenee (Figura 44), di seguito elencate:

- **Rimini Comune** Capoluogo
- **Alta Valmarecchia** Casteldelci, Maiolo, Novafeltria, Pennabilli, San Leo, Sant'Agata Feltria, Talamello
- **Marano - Valle del Conca** Coriano, Gemmano, Mondaino, Montescudo-Monte Colombo, Montefiore, Conca, Montegridolfo, Marciano di Romagna, Saludecio, San Clemente, San Giovanni in Marignano
- **Riviera Nord** Bellaria Igea Marina
- **Riviera Sud** Cattolica, Misano Adriatico, Riccione
- **Val Marecchia** Poggio-Torriana, Sant'Arcangelo di Romagna, Verucchio

In Tabella 39 sono riportate le informazioni aggregate riscontrate in ogni macroarea provinciale con riferimento alla numerosità delle transazioni, alla distribuzione delle compravendite all'interno della provincia, oltre all'indicatore dell'intensità del mercato immobiliare (IMI) e relative differenze rispetto all'anno 2020.

La Provincia di Rimini, con 4.566 NTN, mostra una significativa ripresa delle transazioni nel campo residenziale (+36,9%) rispetto al 2021, in linea con il trend positivo regionale e nazionale, come rappresentato nel grafico di Figura 45.

L'incremento è diffuso in tutte le macroaree. Nel dettaglio, la macroarea che registra il maggior aumento è la Riviera Sud con 1.159 NTN (+48,3%), seguono l'Alta Val Marecchia con 170 NTN (+37,4%), la Val Marecchia con 393 NTN (+36,6%), Rimini Capoluogo con 1.986 NTN (+34,5%), Marano - Valle del Conca con 566 NTN (29,1%) e Riviera Nord con 292 NTN (+28,4%).

L'andamento storico degli scambi (NTN) a partire dall'anno 2004, è sintetizzato nel diagramma riprodotto in Figura 45 (con linea tratteggiata rossa), per il capoluogo (con linea Intera blu) e per i comuni non capoluogo (con linea intera verde).

L'aumento degli scambi registrato nel 2021 è confermato anche dall'indicatore IMI, che a livello provinciale rileva una variazione positiva, in discontinuità con il 2020, come rappresentata nel grafico di Figura 46; nel diagramma è sintetizzato l'andamento storico dell'IMI a partire dal 2004 per l'intera provincia (con linea tratteggiata rossa), per il capoluogo (con linea Intera blu) e per i comuni non capoluogo (con linea intera verde).

In Tabella 40 viene fornita per l'intera provincia e per ogni macroarea la quotazione media del 2021 e la variazione percentuale rispetto al 2020. La provincia registra complessivamente una leggera flessione rispetto all'anno precedente pari a -2,2%, con variazioni comprese tra -2,6% nella macroarea Alta Valmarecchia e il -1,6% nelle macroaree Marano Valle del Conca. In termini assoluti, la macroarea maggiormente apprezzata risulta Rimini sud con quotazione pari a 3.149 €/m<sup>2</sup> seguita dal Capoluogo con 2.240 €/m<sup>2</sup>, mentre la quotazione più modesta si registra nell'Alta Valmarecchia (1.079 €/m<sup>2</sup>).

L'andamento storico dell'indice delle quotazioni a partire dal 2004 per l'intera provincia (con linea tratteggiata rossa), per il capoluogo (con linea Intera blu) e per i comuni non capoluogo (con linea intera verde) è sintetizzato nel diagramma raffigurato in Figura 47.

## La provincia – Rimini

Figura 44: Macroaree provinciali di Rimini



Tabella 39: NTN, IMI e variazione annua per macroarea provinciale

Macroaree provinciali	NTN 2021	NTN Variazione % 2021/20	IMI 2021	Differenza IMI 2021/20	Quota NTN 2021 per macroarea
ALTA VALMARECCHIA	170	37,4%	1,33%	0,36	3,7%
MARANO - VALLE DEL CONCA	566	29,1%	2,26%	0,51	12,4%
RIMINI CAPOLUOGO	1.986	34,5%	2,45%	0,62	43,5%
RIVIERA NORD	292	28,4%	2,23%	0,49	6,4%
RIVIERA SUD	1.159	48,3%	2,67%	0,86	25,4%
VAL MARECCHIA	393	36,6%	2,17%	0,57	8,6%
<b>PROVINCIA DI RIMINI</b>	<b>4.566</b>	<b>36,9%</b>	<b>2,36%</b>	<b>0,63</b>	<b>100,0%</b>

Figura 45: Numero indice NTN per intera provincia, capoluogo e comuni non capoluogo

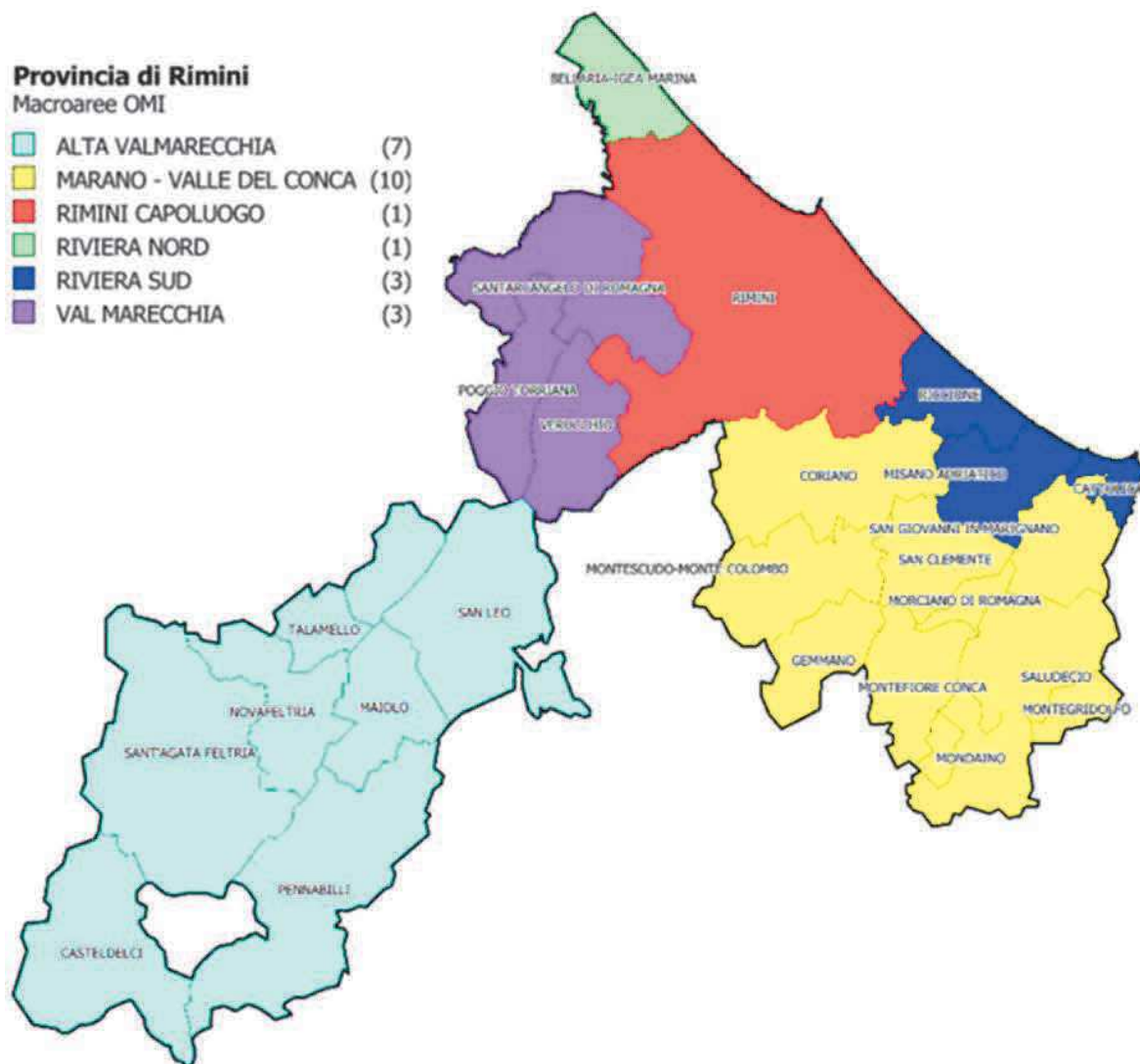

Figura 46: IMI per intera provincia, capoluogo e comuni non capoluogo



Tabella 40: Quotazione media e variazione annua per macroarea provinciale

Macroaree provinciali	Quotazione media €/m <sup>2</sup> 2021	Quotazione media Var % 2021/20
ALTA VALMARECCHIA	1.079	-2,6%
MARANO - VALLE DEL CONCA	1.671	-1,6%
RIMINI CAPOLUOGO	2.240	-2,3%
RIVIERA NORD	2.058	-2,4%
RIVIERA SUD	3.149	-2,0%
VAL MARECCHIA	1.709	-2,9%
<b>PROVINCIA DI RIMINI</b>	<b>2.232</b>	<b>-2,2%</b>

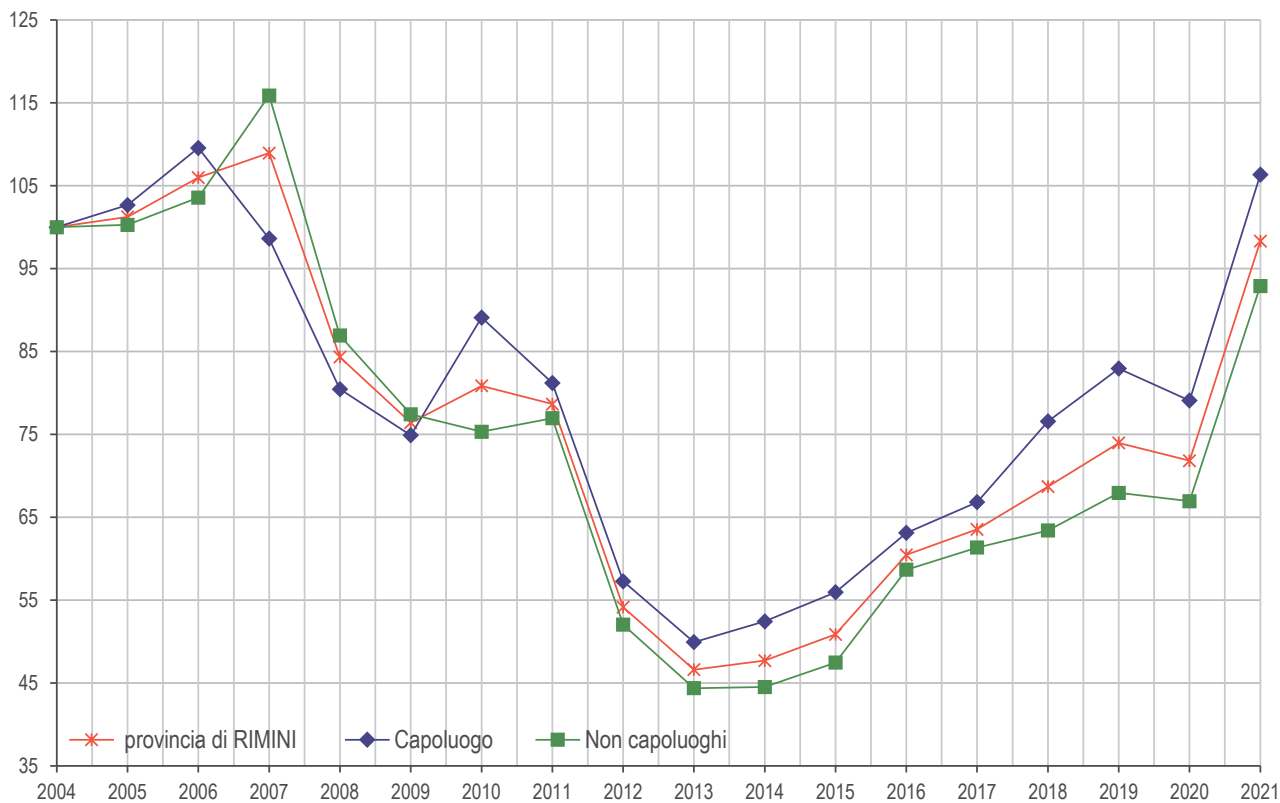
Figura 47: Numero indice quotazioni per intera provincia, capoluogo e comuni non capoluogo

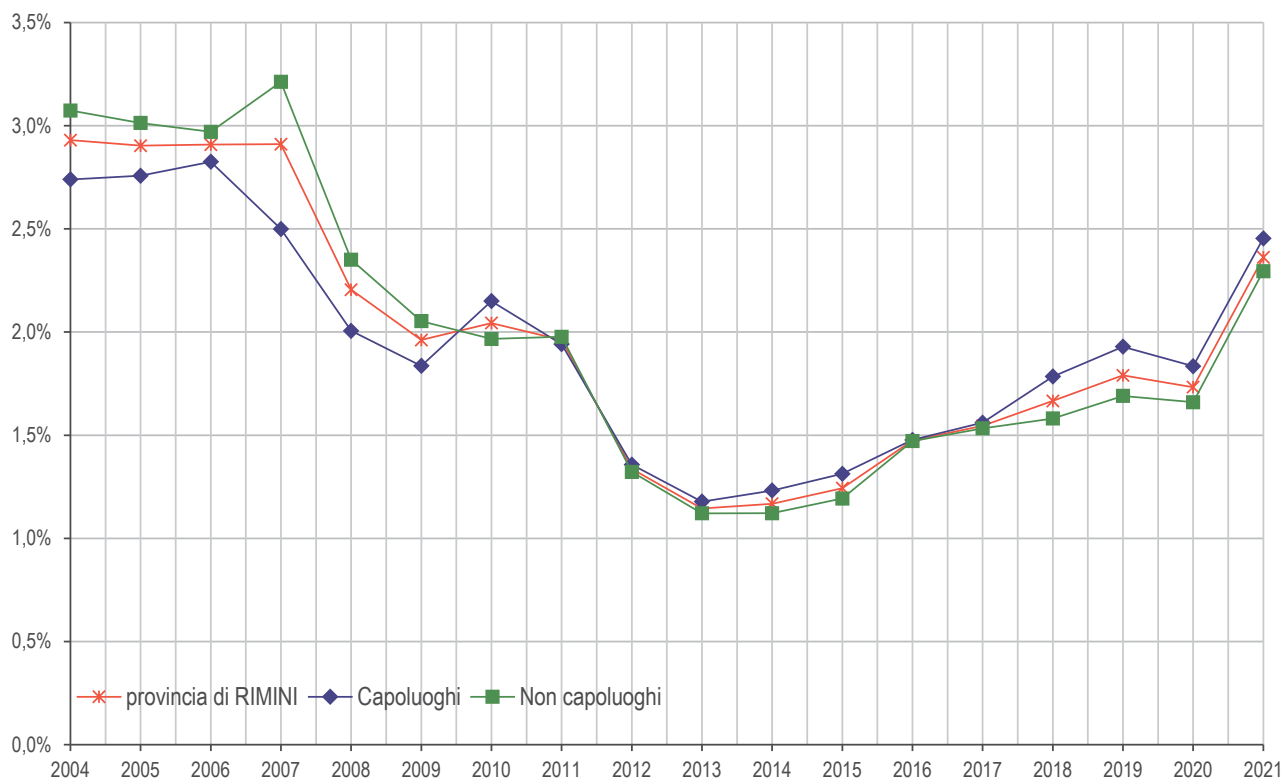
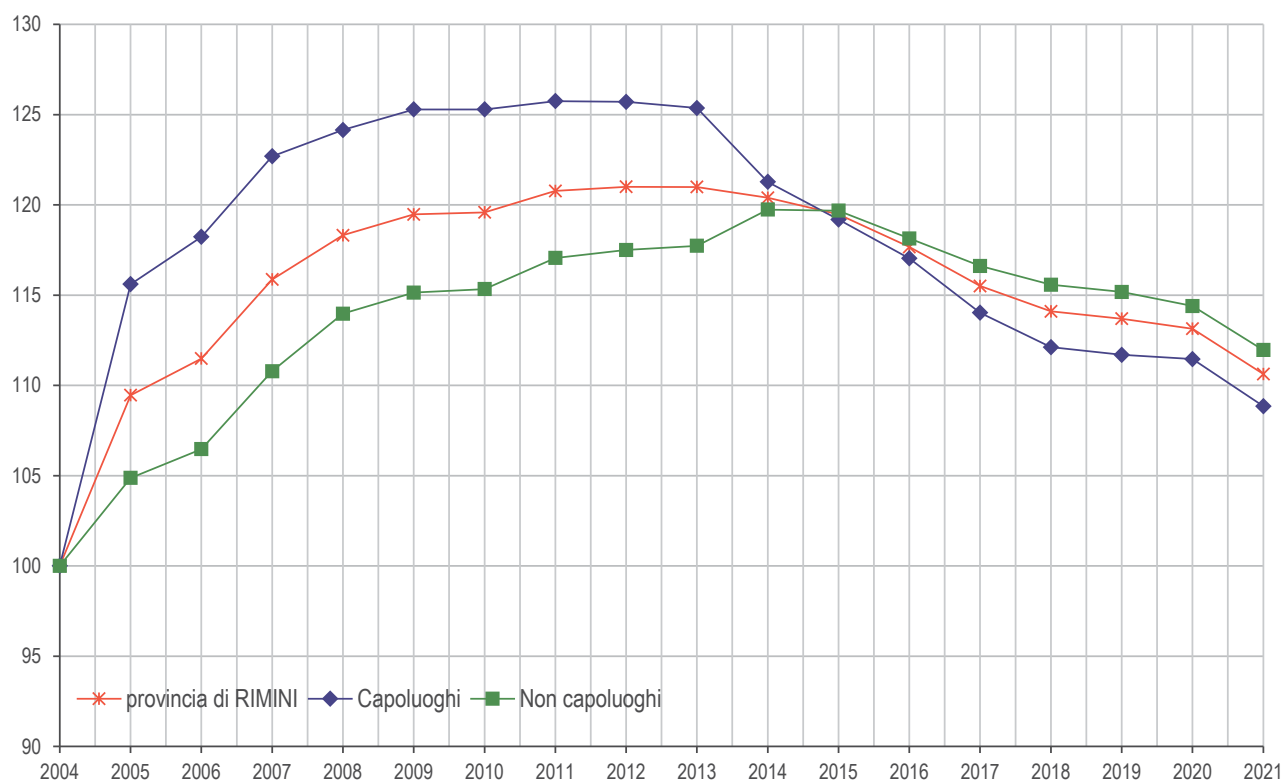

## Il comune – Rimini

Per consentire una più fluida lettura dei dati riguardanti l'analisi del mercato immobiliare, il territorio comunale è stato articolato in 23 Zone OMI di diversa ampiezza, che presentano caratteristiche simili per densità di urbanizzazione, situazioni socio-economiche, servizi, infrastrutture e posizione geografica. In Tabella 41 sono riportati i volumi di abitazioni compravendute (NTN) e l'indicatore di intensità del mercato IMI (quota dello stock di abitazioni compravenduto) e la quotazione media con le relative variazioni annue, nel dettaglio delle Zone OMI del Comune capoluogo di Rimini.

Osservando i dati riportati, si rileva che nel 2021 Rimini capoluogo, con 1.986 NTN, mostra un aumento delle compravendite nel segmento residenziale del +34,5% rispetto al 2020, in linea con il trend positivo provinciale e regionale. La crescita non è omogenea, né diffusa in tutte le zone OMI; le variazioni oscillano da + 122,5% della zona D4 (Zona Turchetta) a - 20,8% della zona E3 (Corpolò). In termini assoluti, il maggior numero di scambi si registra nella zona B5 (458 NTN), seguita dalle zone D9 (181 NTN), B7 (140 NTN) e B1 (120 NTN).

Per quanto riguarda l'aspetto economico, sull'intero comune si registra una modesta flessione rispetto all'anno precedente (-2,7%) con una quotazione media pesata di 2.337 €/m<sup>2</sup>.

In termini di apprezzamento, è ancora la zona di Marina Centro (B7) a conservare il ruolo principale con una quotazione pari a 2.993 €/m<sup>2</sup>, seguita dalle zone B2 (€/m<sup>2</sup> 2.617), C2 (€/m<sup>2</sup> 2.583), B1 (€/m<sup>2</sup> 2.554) e B5 (€/m<sup>2</sup> 2.467). Le variazioni negative di maggior significato sono state registrate nelle zone B2 (- 4%), B1 (-3,9%), B7 (-3,8%), B5 (-3,3%).

Tabella 41: NTN, IMI e quotazione media – Comune di Rimini

Zona OMI	Denominazione	NTN 2021	NTN Var % 2021/20	IMI 2021	Quotazione media €/m <sup>2</sup> 2021	Quotazione media Variazione % 2021/20
B1	CENTRO STORICO E BORGO SAN GIULIANO	120	14,0%	2,81%	2.554	-3,9%
B2	SAN GIULIANO MARE - DA PARCO XXV APRILE ALLA DARSENA	109	23,9%	2,34%	2.617	-4,0%
B5	CORONA URBANA	458	44,9%	2,91%	2.467	-3,3%
B7	MARINA CENTRO	140	15,1%	2,63%	2.933	-3,8%
C1	RIVABELLA	26	26,0%	1,71%	2.392	-1,4%
C2	LUNGOMARE G. DI VITTORIO TRA P.LE TOSCANINI E P.LE CROCE	30	95,9%	3,05%	2.583	-1,3%
C3	LAGOMAGGIO - OSPEDALE	161	72,5%	2,40%	2.408	-1,4%
C4	CELLE - CIMITERO - FERROVIA RAVENNA	35	-12,7%	1,77%	2.217	-2,6%
D1	VISERBA E VISERBELLA MONTE FERROVIA	93	40,2%	2,32%	2.250	-1,8%
D10	BELLARIVA MAR E - MAREBELLO - RIVAZZURRA - MIRAMARE	83	56,8%	2,99%	2.363	-2,6%
D11	VISERBA E VISERBELLA MARE	50	12,6%	2,06%	2.367	-1,4%
D2	TORRE PEDRERA MARE	65	119,4%	2,22%	2.196	-3,8%
D3	TORRE PEDRERA MONTE	6	-12,8%	1,04%	1.950	-1,7%
D4	ZONA INDUSTRIALE NORD - TURCHETTA	54	122,5%	3,88%	2.117	-2,3%
D5	VIA MARECCHIESE A MONTE DELLA STATALE	85	34,3%	2,91%	2.063	-2,6%
D6	COLLE COVIGNANO	2	-14,2%	0,61%	2.425	-1,0%
D7	ZONA GROTTA ROSSA - VILLAGGIO PRIMO MAGGIO	59	72,2%	2,81%	2.258	-1,8%
D8	ZONA ARTIGIANALE SUD - GROSIRIMINI	34	45,7%	2,10%	2.167	-1,9%
D9	BELLARIVA - MIRAMARE A MONTE DELLA FERROVIA	181	-5,8%	2,11%	2.267	-2,2%
E1	S.VITO	9	0,0%	2,24%	1.750	-1,9%
E2	S.GIUSTINA - ZONA IKEA	15	50,1%	1,37%	1.750	-1,9%
E3	CORPOLO	19	-20,8%	2,06%	1.750	-1,9%
R5	ZONA AGRICOLA	109	24,2%	1,75%	1.750	-1,9%
	nd	44	-	-	-	-
	<b>RIMINI</b>	<b>1.986</b>	<b>34,5%</b>	<b>2,47%</b>	<b>2.337</b>	<b>-2,7%</b>

## Considerazioni metodologiche

### Le fonti utilizzate

I dati elaborati sono contenuti negli archivi delle banche dati catastali, di pubblicità immobiliare, del registro e dell'Osservatorio Mercato Immobiliare (OMI) dell'Agenzia delle Entrate.

Dalle Banche Dati Catastali sono desunte le informazioni relative alla consistenza degli *stock* esistenti di unità immobiliari per alcune categorie catastali.

Dalle Banche Dati della Pubblicità immobiliare (ex Conservatorie) sono desunte le informazioni relative alle compravendite. I dati di consuntivo, estratti nel mese di febbraio, si riferiscono a ciascuna annualità, salvo possibili registrazioni avvenute oltre i termini di legge. Si tratta in ogni caso di quantità residuali non rilevanti ai fini statistici.

Dalle Banche dati delle Quotazioni OMI sono desunte le informazioni relative ai valori immobiliari delle tipologie residenziali (abitazioni di tipo economico, abitazioni civili, abitazioni signorili, ville e villini).

### Tabella delle aggregazioni delle categorie catastali

	(Categoria catastale)	(Descrizione)
SETTORE RESIDENZIALE	A1	Abitazione di tipo signorile
	A2	Abitazioni di tipo civile
	A3	Abitazioni di tipo economico
	A4	Abitazioni di tipo popolare
	A5	Abitazioni di tipo ultrapopolare
	A6	Abitazioni di tipo rurale
	A7	Abitazione in villino
	A8	Abitazione in villa
	A9	Castelli, palazzi di pregio artistici o storici.
	A11	Abitazioni ed alloggi tipici dei luoghi.

### Tabella delle classi dimensionali delle abitazioni

Monocalci	Fino a 2,5 vani catastali
Piccola	da 2,5 e fino a 4 vani catastali
Medio - piccola	da 4 e fino a 5,5 vani catastali
Media	da 5,5 e fino a 7 vani catastali
Grande	Maggiore di 7 vani catastali
nd	Non determinate - Unità immobiliari per le quali non è presente nella Nota Unica, di trascrizione e registrazione, la consistenza in vani catastali.

## Glossario

NTN	Numero di transazioni di unità immobiliari "normalizzate". Le compravendite dei diritti di proprietà sono "contate" relativamente a ciascuna unità immobiliare tenendo conto della quota di proprietà oggetto di transazione; ciò significa che se di un'unità immobiliare è compravenduta una frazione di quota di proprietà, per esempio il 50%, essa non è contata come una transazione, ma come 0,5 transazioni.
IMI	(Intensità del Mercato Immobiliare) Rapporto percentuale tra NTN e <i>stock</i> di unità immobiliari, indica la quota percentuale di <i>stock</i> compravenduto in un determinato periodo.
<i>Stock</i> di unità immobiliari	Numero di unità immobiliari censite negli archivi catastali relativamente ad un determinato ambito territoriale.
ZONA OMI	La zona OMI è una porzione continua del territorio comunale che riflette un comparto omogeneo del mercato immobiliare locale, nel quale si registra uniformità di apprezzamento per condizioni economiche e socio-ambientali. Tale uniformità viene tradotta in omogeneità nei caratteri posizionali, urbanistici, storico-ambientali, socio-economici degli insediamenti, nonché nella dotazione dei servizi e delle infrastrutture urbane. Nella zona omogenea individuata i valori di mercato unitari delle unità immobiliari, in stato di conservazione e manutenzione ordinario, hanno uno scostamento, tra valore minimo e valore massimo, non superiore al 50%, riscontrabile per la tipologia edilizia prevalente, nell'ambito della destinazione residenziale.
QUOTAZIONE DI RIFERIMENTO MEDIA COMUNALE	La banca dati delle quotazioni OMI fornisce per tutti i comuni italiani (8.096), a loro volta suddivisi in circa 31.000 zone omogenee, un intervallo dei valori di mercato e di locazione sia delle tipologie residenziali (abitazioni signorili, civili, economiche, ville e villini), sia delle principali altre tipologie di fabbricati: uffici, negozi, laboratori, capannoni, magazzini, box e posti auto. L'aggiornamento delle quotazioni avviene con cadenza semestrale. La quotazione in €/m <sup>2</sup> a livello comunale è calcolata come media dei valori centrali degli intervalli di tutte le tipologie residenziali presenti in ogni zona OMI appartenente al comune.
QUOTAZIONE MEDIA PESATA	Quando si esaminano raggruppamenti territoriali (Italia, macroarea geografica, regione, provincia, macroarea provinciale) le quotazioni di riferimento relative, sono calcolate pesando le quotazioni comunali con lo <i>stock</i> abitativo presente in ogni comune, rapportato allo <i>stock</i> totale dell'aggregazione considerata. Inoltre, per il comune capoluogo oggetto di analisi nella presente nota, il valore medio viene calcolato pesando le quotazioni di zona con lo <i>stock</i> abitativo presente in ogni zona, rapportato allo <i>stock</i> comunale.
QUOTAZIONE MEDIA DI ZONA OMI	La quotazione media di zona delle abitazioni è la media aritmetica dei valori centrali degli intervalli di quotazioni OMI riferiti alle tipologie edilizie residenziali (Abitazioni signorili, Abitazioni civili, Abitazioni di tipo economico e Ville e villini) valorizzate in quella zona.
DIFFERENZIALE VALORE MEDIO	Rapporto tra il valore medio di un ambito territoriale (comune, macroarea urbana, zona OMI) rispetto al valore medio pesato dell'aggregazione di livello superiore.
SUPERFICIE DELLE ABITAZIONI	Le superfici complessive e medie per unità residenziale oggetto di compravendita sono state stimate sulla base dei vani catastali e della superficie del vano medio comunale. La banca dati catastale contiene per circa il 90% delle unità del gruppo A la misura della superficie calcolata secondo i criteri definiti nell'allegato C del decreto del Presidente della Repubblica 23 marzo 1998 n. 138. Sulla base di tali informazioni è stata calcolata, nell'ambito di ciascun comune la dimensione media in m <sup>2</sup> del vano delle unità abitative.





## Indici

---



# Indice generale

*pagina*    *titolo*

---

3	Avvertenze generali e legende
13	Imprese attive per natura giuridica
29	Unità locali attive per tipo di unità locale
45	Imprese attive per classe di addetti
61	Addetti alle imprese attive per classe di addetti
77	Appendice
105	Indici



# Indice delle tavole

*pagina*

*tabella*

*titolo*

## **Imprese attive per natura giuridica**

14	CS.01.01	Imprese attive per natura giuridica e divisione Ateco - F - Costruzioni
15	CS.01.02	Imprese attive per natura giuridica e gruppo Ateco - F - Costruzioni
16	CS.01.03	Imprese attive per natura giuridica e territorio - F - Costruzioni
17	CS.01.04.01	Imprese attive per natura giuridica e territorio - F 41 - Costruzione di edifici
18	CS.01.04.02	Imprese attive per natura giuridica e territorio - F 42 - Ingegneria civile
19	CS.01.04.03	Imprese attive per natura giuridica e territorio - F 43 - Lavori di costruzione specializzati
20	CS.01.05.01	Imprese attive per natura giuridica e territorio - F 41.1 - Sviluppo di progetti immobiliari
21	CS.01.05.02	Imprese attive per natura giuridica e territorio - F 41.2 - Costruzione di edifici residenziali e non residenziali
22	CS.01.05.03	Imprese attive per natura giuridica e territorio - F 42.1 - Costruzione di strade e ferrovie
23	CS.01.05.04	Imprese attive per natura giuridica e territorio - F 42.2 - Costruzione di opere di pubblica utilità
24	CS.01.05.05	Imprese attive per natura giuridica e territorio - F 42.9 - Costruzione di altre opere di ingegneria civile
25	CS.01.05.06	Imprese attive per natura giuridica e territorio - F 43.1 - Demolizione e preparazione del cantiere edile
26	CS.01.05.07	Imprese attive per natura giuridica e territorio - F 43.2 - Installazione di impianti elettrici, idraulici ed altri lavori di costruzione e installazione
27	CS.01.05.08	Imprese attive per natura giuridica e territorio - F 43.3 - Completamento e finitura di edifici
28	CS.01.05.09	Imprese attive per natura giuridica e territorio - F 43.9 - Altri lavori specializzati di costruzione

## **Unità locali attive per tipo di unità locale**

30	CS.02.01	Unità locali delle imprese attive per tipologia di unità locale e divisione Ateco - F - Costruzioni
31	CS.02.02	Unità locali delle imprese attive per tipologia di unità locale e gruppo Ateco - F - Costruzioni
32	CS.02.03	Unità locali delle imprese attive per tipologia di unità locale e territorio - F - Costruzioni
33	CS.02.04.01	Unità locali delle imprese attive per tipologia di unità locale e territorio - F 41 - Costruzione di edifici
34	CS.02.04.02	Unità locali delle imprese attive per tipologia di unità locale e territorio - F 42 - Ingegneria civile
35	CS.02.04.03	Unità locali delle imprese attive per tipologia di unità locale e territorio - F 43 - Lavori di costruzione specializzati
36	CS.02.05.01	Unità locali delle imprese attive per tipologia di unità locale e territorio - F 41.1 - Sviluppo di progetti immobiliari
37	CS.02.05.02	Unità locali delle imprese attive per tipologia di unità locale e territorio - F 41.2 - Costruzione di edifici residenziali e non residenziali
38	CS.02.05.03	Unità locali delle imprese attive per tipologia di unità locale e territorio - F 42.1 - Costruzione di strade e ferrovie
39	CS.02.05.04	Unità locali delle imprese attive per tipologia di unità locale e territorio - F 42.2 - Costruzione di opere di pubblica utilità
40	CS.02.05.05	Unità locali delle imprese attive per tipologia di unità locale e territorio - F 42.9 - Costruzione di altre opere di ingegneria civile
41	CS.02.05.06	Unità locali delle imprese attive per tipologia di unità locale e territorio - F 43.1 - Demolizione e preparazione del cantiere edile

42	CS.02.05.07	Unità locali delle imprese attive per tipologia di unità locale e territorio - F 43.2 - Installazione di impianti elettrici, idraulici ed altri lavori di costruzione e installazione
43	CS.02.05.08	Unità locali delle imprese attive per tipologia di unità locale e territorio - F 43.3 - Completamento e finitura di edifici
44	CS.02.05.09	Unità locali delle imprese attive per tipologia di unità locale e territorio - F 43.9 - Altri lavori specializzati di costruzione

**Imprese attive per classe di addetti**

46	CS.03.01	Imprese attive per classe di addetti e divisione Ateco - F - Costruzioni
47	CS.03.02	Imprese attive per classe di addetti e gruppo Ateco - F - Costruzioni
48	CS.03.03	Imprese attive per classe di addetti e territorio - F - Costruzioni
49	CS.03.04.01	Imprese attive per classe di addetti e territorio - F 41 - Costruzione di edifici
50	CS.03.04.02	Imprese attive per classe di addetti e territorio - F 42 - Ingegneria civile
51	CS.03.04.03	Imprese attive per classe di addetti e territorio - F 43 - Lavori di costruzione specializzati
52	CS.03.05.01	Imprese attive per classe di addetti e territorio - F 41.1 - Sviluppo di progetti immobiliari
53	CS.03.05.02	Imprese attive per classe di addetti e territorio - F 41.2 - Costruzione di edifici residenziali e non residenziali
54	CS.03.05.03	Imprese attive per classe di addetti e territorio - F 42.1 - Costruzione di strade e ferrovie
55	CS.03.05.04	Imprese attive per classe di addetti e territorio - F 42.2 - Costruzione di opere di pubblica utilità
56	CS.03.05.05	Imprese attive per classe di addetti e territorio - F 42.9 - Costruzione di altre opere di ingegneria civile
57	CS.03.05.06	Imprese attive per classe di addetti e territorio - F 43.1 - Demolizione e preparazione del cantiere edile
58	CS.03.05.07	Imprese attive per classe di addetti e territorio - F 43.2 - Installazione di impianti elettrici, idraulici ed altri lavori di costruzione e installazione
59	CS.03.05.08	Imprese attive per classe di addetti e territorio - F 43.3 - Completamento e finitura di edifici
60	CS.03.05.09	Imprese attive per classe di addetti e territorio - F 43.9 - Altri lavori specializzati di costruzione

**Addetti alle imprese attive per classe di addetti**

62	CS.04.01	Addetti alle imprese attive per classe di addetti e divisione Ateco - F - Costruzioni
63	CS.04.02	Addetti alle imprese attive per classe di addetti e gruppo Ateco - F - Costruzioni
64	CS.04.03	Addetti alle imprese attive per classe di addetti e territorio - F - Costruzioni
65	CS.04.04.01	Addetti alle imprese attive per classe di addetti e territorio - F 41 - Costruzione di edifici
66	CS.04.04.02	Addetti alle imprese attive per classe di addetti e territorio - F 42 - Ingegneria civile
67	CS.04.04.03	Addetti alle imprese attive per classe di addetti e territorio - F 43 - Lavori di costruzione specializzati
68	CS.04.05.01	Addetti alle imprese attive per classe di addetti e territorio - F 41.1 - Sviluppo di progetti immobiliari
69	CS.04.05.02	Addetti alle imprese attive per classe di addetti e territorio - F 41.2 - Costruzione di edifici residenziali e non residenziali
70	CS.04.05.03	Addetti alle imprese attive per classe di addetti e territorio - F 42.1 - Costruzione di strade e ferrovie
71	CS.04.05.04	Addetti alle imprese attive per classe di addetti e territorio - F 42.2 - Costruzione di opere di pubblica utilità
72	CS.04.05.05	Addetti alle imprese attive per classe di addetti e territorio - F 42.9 - Costruzione di altre opere di ingegneria civile
73	CS.04.05.06	Addetti alle imprese attive per classe di addetti e territorio - F 43.1 - Demolizione e preparazione del cantiere edile
74	CS.04.05.07	Addetti alle imprese attive per classe di addetti e territorio - F 43.2 - Installazione di impianti elettrici, idraulici ed altri lavori di costruzione e installazione
75	CS.04.05.08	Addetti alle imprese attive per classe di addetti e territorio - F 43.3 - Completamento e finitura di edifici

<i>pagina</i>	<i>tabella</i>	<i>titolo</i>
76	CS.04.05.09	Addetti alle imprese attive per classe di addetti e territorio - F 43.9 - Altri lavori specializzati di costruzione

QUADERNI DI STATISTICA – COSTRUZIONI 2021

Camera di commercio della Romagna - Forlì-Cesena e Rimini

Presidente: Carlo Battistini

Segretario Generale: Roberto Albonetti

Responsabile Redazione Ufficio Informazione Economica: Cinzia Cimatti

Redazione: Andrea Donati

I dati contenuti in questa pubblicazione sono forniti da INFOCAMERE (banca dati StockView)  
ed elaborati tramite SIMET, Sistema Integrato di Monitoraggio dell'Economia del Territorio  
realizzato dall'Azienda Speciale CISE per la Camera di commercio  
LUGLIO 2022