



quaderni di statistica

COSTRUZIONI

2022

Rimini

- * imprese attive per natura giuridica
- * unità locali attive per tipo di unità locale
- * imprese attive per classe di addetti
- * addetti alle imprese attive per classe di addetti

a cura dell'ufficio informazione economica della

**Camera di commercio della Romagna -
Forlì-Cesena e Rimini**

Avvertenze generali e legende

AVVERTENZE GENERALI

FONTE

La fonte dei dati è il Registro delle Imprese tenuto dalla Camera di Commercio della Romagna – Forlì-Cesena e Rimini; la gestione del Registro avviene, come per la totalità delle Camere di Commercio italiane, attraverso l'infrastruttura fornita da INFOCAMERE (Società Consortile delle Camere di Commercio Italiane p. A.); le informazioni inserite dall'Ufficio Registro Imprese camerale alimentano, fra le altre, anche la banca dati **StockView**. I risultati sono poi rielaborati da **SIMET**, un sistema di monitoraggio dell'economia del territorio realizzato dall'Azienda Speciale C.I.S.E. per conto della Camera di Commercio della Romagna – Forlì-Cesena e Rimini, che genera la maggioranza delle tavole di questa pubblicazione.

Naturalmente le tavole riportate di seguito risentono di eventuali limiti della fonte originale e, quindi si rende necessario rammentare le principali disposizioni amministrative inerenti la tenuta del Registro delle Imprese onde meglio interpretarne le risultanze.

CONTENUTO

La disciplina del Registro è contenuta principalmente nell'art. 8 della Legge 29/12/1993 n. 580 e nel DPR 7/12/95 n. 581 e successive modifiche.

L'iscrizione va effettuata alla Camera di Commercio della provincia dove si trova la sede legale dell'impresa e presso le Camere di Commercio dove si trovano altre unità locali.

Sono soggetti all'obbligo dell'iscrizione nel Registro le **imprese** che esercitano:

- 1) un'attività industriale diretta alla produzione di beni e servizi;
- 2) un'attività intermediaria nella circolazione dei beni;
- 3) un'attività di trasporto per terra, per acqua o per aria;
- 4) un'attività bancaria o assicurativa;
- 5) altre attività ausiliarie delle precedenti.

Oltre queste attività la normativa assoggetta all'obbligo anche le attività agricole esercitate dagli imprenditori agricoli di cui all'art. 2135 del Codice Civile e dai coltivatori diretti, con iscrizione nella sezione speciale del Registro.

Restano escluse le attività economiche e professionali per le quali sussiste l'obbligo di iscrizione in Albi tenuti da Ordini e Collegi professionali fatto salvo per le “**società tra avvocati**” di cui al D.Lgs. n. 96/2001 e per le “**società tra professionisti**” (STP), la cui attuale disciplina è contenuta nella Legge 183/2011 e nel regolamento di attuazione emanato con Decreto del Ministero della Giustizia n. 34/2013.

Inoltre la pubblica amministrazione, centrale e periferica, non è sottoposta all'obbligo di iscrizione al Registro Imprese salvo gli **Enti pubblici** aventi per oggetto esclusivo o principale un'**attività commerciale** (art. 2201 del Codice Civile) e le **aziende speciali** degli enti locali che devono essere iscritte nel Registro delle Imprese ai sensi del D.Lgs. 267/200 (Testo Unico degli enti Locali), vista la loro autonomia imprenditoriale. Le istituzioni degli enti locali, invece, considerata la loro natura di organismo strumentale dell'ente locale per l'esercizio di servizi sociali sono tenute ad iscriversi nel Repertorio Economico amministrativo.

Tali vincoli giuridici trovano riflesso nei dati statistici esposti che, di conseguenza, non comprendono tutte le attività di produzione o di servizio.

A partire dal 2008 l'informazione degli addetti ottenibile dalla banca dati statistica è riferita all'impresa e riguarda tutto il personale occupato nell'impresa stessa in tutte le sue unità locali siano esse situate sul territorio provinciale o in altre province.

Va sottolineato che tale informazione è raccolta tramite autodichiarazione da parte delle imprese ed aggiornata trimestralmente con sistemi automatici di incrocio con l'archivio dell'INPS. Nel corso degli anni questo incrocio è divenuto sempre più accurato e tempestivo tuttavia comporta ancora errori di stima. In primo luogo, in assenza di aggiornamento da INPS o dall'impresa, i

valori degli addetti registrati negli anni precedenti non vengono cancellati e continuano ad essere conteggiati qualora l'impresa risulti ancora attiva. Va detto che dalla fine del 2014 è già possibile individuare gli addetti nei vari comuni in cui l'impresa opera, ma nella stesura di questo elaborato non si è ritenuto opportuno modificare la reportistica. Gli addetti sono quindi attribuiti tutti alla sede dell'impresa e non distribuiti nelle varie unità locali dove essi effettivamente lavorano.

E' altresì importante sottolineare che i dati qui riportati non sono direttamente confrontabili con quelli ISTAT (Censimento Generale dell'Industria, dell'Agricoltura ecc.) oltre che per le differenti date di rilevazione e diversi criteri di individuazione e localizzazione delle imprese, anche per la sostanziale diversità del campo di osservazione dei fenomeni.

DEFINIZIONI

"Per **impresa (ditta)** si intende l'organizzazione di un'attività economica esercitata con carattere professionale al fine della produzione o dello scambio di beni o servizi. Le imprese possono essere unilocalizzate, costituite, cioè, da una sola unità locale o plurilocalizzate, costituite da due o più unità locali delle quali una coincidente con la sede dell'impresa." (ISTAT). Le imprese plurilocalizzate in più province sono conteggiate una sola volta ed attribuite alla provincia nella quale l'iniziativa imprenditoriale ha la sede legale.

"Per **unità locale** si intende l'impianto (o corpo di impianti) situato in un dato luogo e variamente denominato (stabilimento, laboratorio, negozio, ristorante, albergo, bar, ufficio, ecc.) in cui viene effettuata la produzione o la distribuzione di beni o la prestazione di servizi" (ISTAT).

"Gli **addetti** sono costituiti dalle persone indipendenti e dipendenti, occupate nelle unità locali" (ISTAT). Nel Registro delle Imprese gli addetti sono riferiti all'impresa.

DESCRIZIONE DELLE TABELLE

Per aiutare il lettore si riporta di seguito la descrizione delle singole tabelle indicandone il contenuto e le principali avvertenze.

Dall'edizione 2009 si è adottata la classificazione delle attività economiche **ATECO 2007** al posto dell'ATECO2002 utilizzata in precedenza; per questa ragione i valori riportati non possono essere confrontati direttamente con la serie precedente. Le attività economiche sono raggruppate per sezione (una lettera), divisione (due cifre), gruppo (tre cifre) e classe (quattro cifre).

Le tabelle presentano diverse abbreviazioni e pertanto si è ritenuto utile riportare nelle pagine seguenti la classificazione delle attività economiche adottata con la descrizione completa e lo schema di raggruppamento dei comuni per aree geografiche.

Le imprese che non hanno descritto nel dettaglio l'attività svolta sono state conteggiate in gruppi con estensione numerica .0 e con la stessa etichetta della divisione corrispondente; così ad esempio il gruppo "A.01.0 Agricoltura, caccia e relativi servizi" è da intendersi come il gruppo delle imprese della divisione "A.01 Agricoltura, caccia e relativi servizi" che svolgono attività non meglio specificata e che, quindi, non è stato possibile assegnare agli altri gruppi.

Le tabelle del presente volume sono:

TAB. CS.01.xx - Numero delle imprese attive suddivise per natura giuridica, per divisione, gruppo e per comune o aggregazione territoriale.

TAB. CS.02.xx - Numero delle unità locali delle imprese attive suddivise per tipo di unità locale, per divisione, gruppo e per comune o aggregazione territoriale. Nella colonna "sedi" sono riportate le imprese che hanno la sede principale in provincia e in "unità locali con sede in provincia" le altre unità locali provinciali delle imprese riportate nella prima colonna; "prime unità locali con sede fuori provincia" è da intendersi come il numero delle imprese con sede in altre province e localizzate anche a Forlì-Cesena mentre le "altre unità locali" sono le localizzazioni che non rientrano nei casi precedenti e nella quasi totalità rappresentano le unità locali (diverse dalla prima) di imprese con sede non in provincia. Si tenga presente che non sono comprese le unità locali delle imprese con sede in provincia localizzate in altri territori.

TAB. CS.03.xx - Numero delle imprese attive suddivise per classi di addetti, per divisione, gruppo e per comune o aggregazione territoriale. In relazione ad un certo numero di imprese non si dispone del numero degli addetti: questi casi vengono conteggiati nella prima colonna (0 addetti) assieme a quelli in cui effettivamente non ci sono addetti. L'ultima classe di addetti riportata in questa tavola (più di 250 addetti) è stata ottenuta sommando le numerose classi fornite da Stock View in quanto tale dettaglio è risultato eccessivo per la struttura economica provinciale. Tutte le informazioni sul numero degli addetti sono state raccolte nelle tabb. CS.04.xx.

TAB. CS.04.xx - Numero degli addetti alle imprese attive suddivisi per classi di addetti, per divisione, gruppo e per comune o aggregazione territoriale. Tutte le informazioni sul numero delle imprese sono state raccolte nelle tabb. CS.03.xx.

Per quanto attiene l'analisi effettuata non è stato possibile, per ovvi motivi di spazio, fornire tutti i dati con il massimo dettaglio ma si è ritenuto opportuno valutare, da caso a caso, secondo la seguente priorità:

- 1) totale per divisione (primi due numeri della classificazione ATECO 2007);
- 2) totale per gruppo (primi tre numeri della classificazione ATECO 2007);
- 3) totale per territorio (comune ed aggregazione territoriale);
- 4) totale di ogni divisione significativa per territorio;
- 5) totale di ogni gruppo significativo per territorio;

Per divisione e gruppo “significativo” si intende che comprenda almeno 20 imprese ed almeno 200 addetti.

Ulteriori dettagli sono reperibili nel volume “Attività economiche” della medesima serie “Quaderni di statistica”.

Legenda delle attività economiche per sezioni in codifica Ateco 2007

- A - Agricoltura, silvicoltura e pesca
- B - Estrazione di minerali da cave e miniere
- C - Attività manifatturiere
- D - Fornitura di energia elettrica, gas, vapore e aria condizionata
- E - Fornitura di acqua; reti fognarie, attività di gestione dei rifiuti e risanamento
- F - Costruzioni
- G - Commercio all'ingrosso e al dettaglio; riparazione di autoveicoli e motocicli
- H - Trasporto e magazzinaggio
- I - Attività dei servizi di alloggio e di ristorazione
- J - Servizi di informazione e comunicazione
- K - Attività finanziarie e assicurative
- L - Attività immobiliari
- M - Attività professionali, scientifiche e tecniche
- N - Noleggio, agenzie di viaggio, servizi di supporto alle imprese
- O - Amministrazione pubblica e difesa; assicurazione sociale obbligatoria
- P - Istruzione
- Q - Sanità e assistenza sociale
- R - Attività artistiche, sportive, di intrattenimento e divertimento
- S - Altre attività di servizi
- T - Attività di famiglie e convivenze come datori di lavoro per personale domestico; produzione di beni e servizi indifferenziati per uso proprio da parte di famiglie e convivenze
- U - Organizzazioni ed organismi extraterritoriali
- X - Imprese non classificate

Legenda delle attività economiche per divisioni e gruppi della sezione F in codifica Ateco 2007

F - Costruzioni

F 41 - Costruzione di edifici

- F 41.0 - Costruzione di edifici
- F 41.1 - Sviluppo di progetti immobiliari
- F 41.2 - Costruzione di edifici residenziali e non residenziali

F 42 - Ingegneria civile

- F 42.0 - Ingegneria civile
- F 42.1 - Costruzione di strade e ferrovie
- F 42.2 - Costruzione di opere di pubblica utilità
- F 42.9 - Costruzione di altre opere di ingegneria civile

F 43 - Lavori di costruzione specializzati

- F 43.0 - Lavori di costruzione specializzati
- F 43.1 - Demolizione e preparazione del cantiere edile
- F 43.2 - Installazione di impianti elettrici, idraulici ed altri lavori di costruzione e installazione
- F 43.3 - Completamento e finitura di edifici
- F 43.9 - Altri lavori specializzati di costruzione

Legenda delle aggregazioni territoriali

Rimini per Altimetrie

Montagna -RN-

Casteldelci
Montecopiolo
Pennabilli

Collina -RN-

Coriano
Gemmano
Maiolo
Mondaino
Montefiore Conca
Montegridolfo
Morciano di Romagna
Novafeltria
Saludecio
San Clemente
San Leo
Sant'Agata Feltria
Sassofeltrio
Talamello
Verucchio
Montescudo-Monte Colombo
Poggio Torriana

Pianura -RN-

Bellaria-Igea Marina
Cattolica
Misano Adriatico
Riccione
Rimini
San Giovanni in Marignano
Santarcangelo di Romagna

Rimini per Vallate

Valconca

Gemmano
Mondaino
Montefiore Conca
Montegridolfo
Montescudo-Monte Colombo
Morciano di Romagna
Saludecio
San Clemente
Sassofeltrio

Valmarecchia

Casteldelci
Maiolo
Montecopiolo
Novafeltria
Pennabilli
Poggio Torriana
San Leo
Sant'Agata Feltria
Talamello
Verucchio

Area del Basso Conca

Cattolica
Misano Adriatico
San Giovanni in Marignano

Grandi Centri -RN-

Rimini

Comuni di Cintura -RN-

Bellaria-Igea Marina
Coriano
Riccione
Santarcangelo di Romagna

Rimini per Unioni

Unione di Comuni Valmarecchia

Casteldelci
Maiolo
Montecopiolo
Novafeltria
Pennabilli
Poggio Torriana
San Leo
Sant'Agata Feltria
Santarcangelo di Romagna
Talamello
Verucchio

Unione della Valconca

Gemmano
Mondaino
Montefiore Conca
Montegridolfo
Montescudo-Monte Colombo
Morciano di Romagna
Saludecio
San Clemente
Sassofeltrio

Rimini per Vocazioni turistiche

Comuni Marittimi -RN-

Bellaria-Igea Marina
Cattolica
Misano Adriatico
Riccione
Rimini

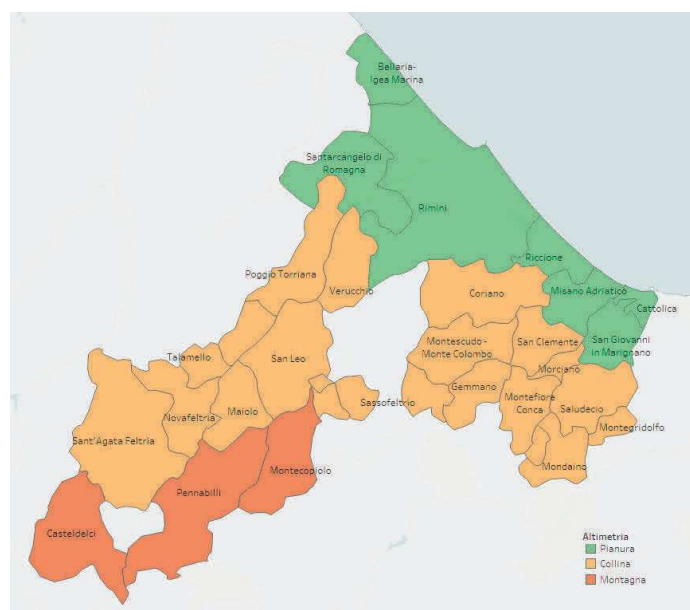

Imprese attive per natura giuridica

TAB. CS.01.01 - Imprese attive per natura giuridica e divisione Ateco - F - Costruzioni
 Rimini - Situazione al 31/12/2022

	Imprese individuali	Società di persone	Società di capitale	Consorzi	Cooperative	Altre forme	Totale
F 41 - Costruzione di edifici.....	434	231	614	9	18	7	1.313
F 42 - Ingegneria civile.....	6	6	22	3	1	1	39
F 43 - Lavori di costruzione.. ..	3.075	343	543	4	5	0	3.970
F - Costruzioni.....	3.515	580	1.179	16	24	8	5.322

Fonte: StockView - Infocamere

Elaborazione: SIMET - Camera di commercio della Romagna - Forlì-Cesena e Rimini

TAB. CS.01.02 - Imprese attive per natura giuridica e gruppo Ateco - F - Costruzioni
 Rimini - Situazione al 31/12/2022

	Imprese individuali	Società di persone	Società di capitale	Consorzi	Cooperative	Altre forme	Totale
F 41.0 - Costruzione di edifici.....	2	4	1	1	0	0	8
F 41.1 - Sviluppo di progett..	5	22	74	5	4	1	111
F 41.2 - Costruzione di edif..	427	205	539	3	14	6	1.194
F 42.0 - Ingegneria civile.....	0	0	0	2	0	0	2
F 42.1 - Costruzione di stra..	6	4	12	0	1	1	24
F 42.2 - Costruzione di oper..	0	1	2	0	0	0	3
F 42.9 - Costruzione di altr..	0	1	8	1	0	0	10
F 43.0 - Lavori di costruzio..	0	0	0	0	0	0	0
F 43.1 - Demolizione e prepa..	39	13	15	0	0	0	67
F 43.2 - Installazione di im..	618	170	239	2	2	0	1.031
F 43.3 - Completamento e fin..	2.266	124	247	2	3	0	2.642
F 43.9 - Altri lavori specia..	152	36	42	0	0	0	230
F - Costruzioni.....	3.515	580	1.179	16	24	8	5.322

Fonte: StockView - Infocamere

Elaborazione: SIMET - Camera di commercio della Romagna - Forlì-Cesena e Rimini

TAB. CS.01.03 - Imprese attive per natura giuridica e territorio - F - Costruzioni
Rimini - Situazione al 31/12/2022

	Imprese individuali	Società di persone	Società di capitale	Consorzi	Cooperative	Altre forme	Totale
Bellaria-Igea Marina.....	285	52	66	1	1	1	406
Casteldelci.....	4	0	1	0	0	0	5
Cattolica.....	164	29	56	1	1	0	251
Coriano.....	106	15	39	0	0	0	160
Gemmano.....	27	1	2	0	0	0	30
Maiolo.....	6	3	1	0	0	0	10
Misano Adriatico.....	191	26	53	0	0	0	270
Mondaino.....	12	1	0	0	0	0	13
Montecopiolo.....	15	3	1	0	0	0	19
Montefiore Conca.....	31	2	7	0	0	0	40
Montegridolfo.....	14	3	1	0	0	0	18
Montescudo-Monte Colombo.....	104	8	18	0	0	0	130
Morciano di Romagna.....	88	20	37	0	0	0	145
Novafeltria.....	69	12	19	0	0	0	100
Pennabilli.....	31	3	7	0	2	0	43
Poggio Torriana.....	49	8	15	0	0	0	72
Riccione.....	330	58	113	2	0	1	504
Rimini.....	1.366	215	584	9	14	5	2.193
Saludecio.....	46	5	6	0	1	0	58
San Clemente.....	85	15	19	2	1	0	122
San Giovanni in Marignano.....	105	28	30	0	0	0	163
San Leo.....	31	2	6	0	0	0	39
Sant'Agata Feltria.....	18	4	2	0	0	0	24
Santarcangelo di Romagna.....	209	46	67	1	2	1	326
Sassofeltrio.....	19	5	6	0	0	0	30
Talamello.....	4	2	2	0	0	0	8
Verucchio.....	106	14	21	0	2	0	143
Rimini.....	3.515	580	1.179	16	24	8	5.322
Montagna -RN-.....	50	6	9	0	2	0	67
Collina -RN-.....	815	120	201	2	4	0	1.142
Pianura -RN-.....	2.650	454	969	14	18	8	4.113
Valconca.....	426	60	96	2	2	0	586
Valmarecchia.....	333	51	75	0	4	0	463
Area del Basso Conca.....	460	83	139	1	1	0	684
Grandi Centri -RN-.....	1.366	215	584	9	14	5	2.193
Comuni di Cintura -RN-.....	930	171	285	4	3	3	1.396
Comuni Marittimi -RN-.....	2.336	380	872	13	16	7	3.624
Unione di Comuni Valmarecchia.....	542	97	142	1	6	1	789
Unione della Valconca.....	426	60	96	2	2	0	586

Fonte: StockView - Infocamere

Elaborazione: SIMET - Camera di commercio della Romagna - Forlì-Cesena e Rimini

TAB. CS.01.04.01 - Imprese attive per natura giuridica e territorio - F 41 - Costruzione di edifici
Rimini - Situazione al 31/12/2022

	Imprese individuali	Società di persone	Società di capitale	Consorzi	Cooperative	Altre forme	Totale
Bellaria-Igea Marina.....	27	13	25	1	0	1	67
Casteldelci.....	1	0	0	0	0	0	1
Cattolica.....	16	11	34	1	0	0	62
Coriano.....	16	5	22	0	0	0	43
Gemmano.....	11	1	1	0	0	0	13
Maiolo.....	0	1	1	0	0	0	2
Misano Adriatico.....	20	7	32	0	0	0	59
Mondaino.....	0	1	0	0	0	0	1
Montecopiolo.....	6	2	1	0	0	0	9
Montefiore Conca.....	4	2	2	0	0	0	8
Montegridolfo.....	2	2	0	0	0	0	4
Montescudo-Monte Colombo.....	18	1	6	0	0	0	25
Morciano di Romagna.....	9	7	19	0	0	0	35
Novafeltria.....	8	8	12	0	0	0	28
Pennabilli.....	5	2	2	0	2	0	11
Poggio Torriana.....	7	6	5	0	0	0	18
Riccione.....	32	23	58	1	0	1	115
Rimini.....	162	89	314	4	11	4	584
Saludecio.....	12	1	4	0	1	0	18
San Clemente.....	5	5	6	1	1	0	18
San Giovanni in Marignano.....	13	14	17	0	0	0	44
San Leo.....	2	0	2	0	0	0	4
Sant'Agata Feltria.....	3	3	1	0	0	0	7
Santarcangelo di Romagna.....	37	21	34	1	1	1	95
Sassofeltrio.....	0	1	4	0	0	0	5
Talamello.....	0	2	1	0	0	0	3
Verucchio.....	18	3	11	0	2	0	34
Rimini.....	434	231	614	9	18	7	1.313
Montagna -RN-.....	12	4	3	0	2	0	21
Collina -RN-.....	115	49	97	1	4	0	266
Pianura -RN-.....	307	178	514	8	12	7	1.026
Valconca.....	61	21	42	1	2	0	127
Valmarecchia.....	50	27	36	0	4	0	117
Area del Basso Conca.....	49	32	83	1	0	0	165
Grandi Centri -RN-.....	162	89	314	4	11	4	584
Comuni di Cintura -RN-.....	112	62	139	3	1	3	320
Comuni Marittimi -RN-.....	257	143	463	7	11	6	887
Unione di Comuni Valmarecchia.....	87	48	70	1	5	1	212
Unione della Valconca.....	61	21	42	1	2	0	127

Fonte: StockView - Infocamere

Elaborazione: SIMET - Camera di commercio della Romagna - Forlì-Cesena e Rimini

TAB. CS.01.04.02 - Imprese attive per natura giuridica e territorio - F 42 - Ingegneria civile
Rimini - Situazione al 31/12/2022

	Imprese individuali	Società di persone	Società di capitale	Consorzi	Cooperative	Altre forme	Totale
Bellaria-Igea Marina.....	0	0	2	0	0	0	2
Casteldelci.....	0	0	1	0	0	0	1
Cattolica.....	1	0	1	0	0	0	2
Coriano.....	1	0	3	0	0	0	4
Gemmano.....	0	0	0	0	0	0	0
Maiolo.....	0	0	0	0	0	0	0
Misano Adriatico.....	1	0	0	0	0	0	1
Mondaino.....	0	0	0	0	0	0	0
Montecopiolo.....	0	0	0	0	0	0	0
Montefiore Conca.....	0	0	0	0	0	0	0
Montegridolfo.....	0	0	0	0	0	0	0
Montescudo-Monte Colombo.....	1	0	0	0	0	0	1
Morciano di Romagna.....	0	0	1	0	0	0	1
Novafeltria.....	0	0	0	0	0	0	0
Pennabilli.....	0	0	0	0	0	0	0
Poggio Torriana.....	0	1	0	0	0	0	1
Riccione.....	0	0	0	0	0	0	0
Rimini.....	0	0	7	3	0	1	11
Saludecio.....	0	0	0	0	0	0	0
San Clemente.....	0	1	2	0	0	0	3
San Giovanni in Marignano.....	0	0	2	0	0	0	2
San Leo.....	0	1	1	0	0	0	2
Sant'Agata Feltria.....	0	0	0	0	0	0	0
Santarcangelo di Romagna.....	2	2	1	0	1	0	6
Sassofeltrio.....	0	0	0	0	0	0	0
Talamello.....	0	0	0	0	0	0	0
Verucchio.....	0	1	1	0	0	0	2
Rimini.....	6	6	22	3	1	1	39
Montagna -RN-.....	0	0	1	0	0	0	1
Collina -RN-.....	2	4	8	0	0	0	14
Pianura -RN-.....	4	2	13	3	1	1	24
Valconca.....	1	1	3	0	0	0	5
Valmarecchia.....	0	3	3	0	0	0	6
Area del Basso Conca.....	2	0	3	0	0	0	5
Grandi Centri -RN-.....	0	0	7	3	0	1	11
Comuni di Cintura -RN-.....	3	2	6	0	1	0	12
Comuni Marittimi -RN-.....	2	0	10	3	0	1	16
Unione di Comuni Valmarecchia.....	2	5	4	0	1	0	12
Unione della Valconca.....	1	1	3	0	0	0	5

Fonte: StockView - Infocamere

Elaborazione: SIMET - Camera di commercio della Romagna - Forlì-Cesena e Rimini

TAB. CS.01.04.03 - Imprese attive per natura giuridica e territorio - F 43 - Lavori di costruzione specializzati
Rimini - Situazione al 31/12/2022

	Imprese individuali	Società di persone	Società di capitale	Consorzi	Cooperative	Altre forme	Totale
Bellaria-Igea Marina.....	258	39	39	0	1	0	337
Casteldelci.....	3	0	0	0	0	0	3
Cattolica.....	147	18	21	0	1	0	187
Coriano.....	89	10	14	0	0	0	113
Gemmano.....	16	0	1	0	0	0	17
Maiolo.....	6	2	0	0	0	0	8
Misano Adriatico.....	170	19	21	0	0	0	210
Mondaino.....	12	0	0	0	0	0	12
Montecopiolo.....	9	1	0	0	0	0	10
Montefiore Conca.....	27	0	5	0	0	0	32
Montegridolfo.....	12	1	1	0	0	0	14
Montescudo-Monte Colombo.....	85	7	12	0	0	0	104
Morciano di Romagna.....	79	13	17	0	0	0	109
Novafeltria.....	61	4	7	0	0	0	72
Pennabilli.....	26	1	5	0	0	0	32
Poggio Torriana.....	42	1	10	0	0	0	53
Riccione.....	298	35	55	1	0	0	389
Rimini.....	1.204	126	263	2	3	0	1.598
Saludecio.....	34	4	2	0	0	0	40
San Clemente.....	80	9	11	1	0	0	101
San Giovanni in Marignano.....	92	14	11	0	0	0	117
San Leo.....	29	1	3	0	0	0	33
Sant'Agata Feltria.....	15	1	1	0	0	0	17
Santarcangelo di Romagna.....	170	23	32	0	0	0	225
Sassofeltrio.....	19	4	2	0	0	0	25
Talamello.....	4	0	1	0	0	0	5
Verucchio.....	88	10	9	0	0	0	107
Rimini.....	3.075	343	543	4	5	0	3.970
Montagna -RN-.....	38	2	5	0	0	0	45
Collina -RN-.....	698	67	96	1	0	0	862
Pianura -RN-.....	2.339	274	442	3	5	0	3.063
Valconca.....	364	38	51	1	0	0	454
Valmarecchia.....	283	21	36	0	0	0	340
Area del Basso Conca.....	409	51	53	0	1	0	514
Grandi Centri -RN-.....	1.204	126	263	2	3	0	1.598
Comuni di Cintura -RN-.....	815	107	140	1	1	0	1.064
Comuni Marittimi -RN-.....	2.077	237	399	3	5	0	2.721
Unione di Comuni Valmarecchia.....	453	44	68	0	0	0	565
Unione della Valconca.....	364	38	51	1	0	0	454

Fonte: StockView - Infocamere

Elaborazione: SIMET - Camera di commercio della Romagna - Forlì-Cesena e Rimini

TAB. CS.01.05.01 - Imprese attive per natura giuridica e territorio - F 41.1 - Sviluppo di progetti immobiliari
Rimini - Situazione al 31/12/2022

	Imprese individuali	Società di persone	Società di capitale	Consorzi	Cooperative	Altre forme	Totale
Bellaria-Igea Marina.....	1	0	2	1	0	0	4
Casteldelci.....	0	0	0	0	0	0	0
Cattolica.....	0	2	4	1	0	0	7
Coriano.....	0	0	2	0	0	0	2
Gemmano.....	0	0	0	0	0	0	0
Maiolo.....	0	0	0	0	0	0	0
Misano Adriatico.....	0	0	7	0	0	0	7
Mondaino.....	0	0	0	0	0	0	0
Montecopiolo.....	0	0	0	0	0	0	0
Montefiore Conca.....	0	0	0	0	0	0	0
Montegridolfo.....	0	0	0	0	0	0	0
Montescudo-Monte Colombo.....	0	0	0	0	0	0	0
Morciano di Romagna.....	0	1	5	0	0	0	6
Novafeltria.....	0	0	0	0	0	0	0
Pennabilli.....	0	0	0	0	0	0	0
Poggio Torriana.....	0	0	1	0	0	0	1
Riccione.....	0	5	6	1	0	1	13
Rimini.....	3	14	37	2	4	0	60
Saludecio.....	1	0	0	0	0	0	1
San Clemente.....	0	0	0	0	0	0	0
San Giovanni in Marignano.....	0	0	4	0	0	0	4
San Leo.....	0	0	0	0	0	0	0
Sant'Agata Feltria.....	0	0	0	0	0	0	0
Santarcangelo di Romagna.....	0	0	6	0	0	0	6
Sassofeltrio.....	0	0	0	0	0	0	0
Talamello.....	0	0	0	0	0	0	0
Verucchio.....	0	0	0	0	0	0	0
Rimini.....	5	22	74	5	4	1	111
Montagna -RN-.....	0	0	0	0	0	0	0
Collina -RN-.....	1	1	8	0	0	0	10
Pianura -RN-.....	4	21	66	5	4	1	101
Valconca.....	1	1	5	0	0	0	7
Valmarecchia.....	0	0	1	0	0	0	1
Area del Basso Conca.....	0	2	15	1	0	0	18
Grandi Centri -RN-.....	3	14	37	2	4	0	60
Comuni di Cintura -RN-.....	1	5	16	2	0	1	25
Comuni Marittimi -RN-.....	4	21	56	5	4	1	91
Unione di Comuni Valmarecchia.....	0	0	7	0	0	0	7
Unione della Valconca.....	1	1	5	0	0	0	7

Fonte: StockView - Infocamere

Elaborazione: SIMET - Camera di commercio della Romagna - Forlì-Cesena e Rimini

TAB. CS.01.05.02 - Imprese attive per natura giuridica e territorio - F 41.2 - Costruzione di edifici residenziali e non residenziali

Rimini - Situazione al 31/12/2022

	Imprese individuali	Società di persone	Società di capitale	Consorzi	Cooperative	Altre forme	Totale
Bellaria-Igea Marina.....	25	13	23	0	0	1	62
Casteldelci.....	1	0	0	0	0	0	1
Cattolica.....	16	9	30	0	0	0	55
Coriano.....	16	5	20	0	0	0	41
Gemmano.....	11	1	1	0	0	0	13
Maiolo.....	0	1	1	0	0	0	2
Misano Adriatico.....	20	7	25	0	0	0	52
Mondaino.....	0	1	0	0	0	0	1
Montecopiolo.....	6	2	1	0	0	0	9
Montefiore Conca.....	4	2	2	0	0	0	8
Montegridolfo.....	2	2	0	0	0	0	4
Montescudo-Monte Colombo.....	18	1	6	0	0	0	25
Morciano di Romagna.....	9	6	14	0	0	0	29
Novafeltria.....	8	8	12	0	0	0	28
Pennabilli.....	5	2	2	0	2	0	11
Poggio Torriana.....	7	6	4	0	0	0	17
Riccione.....	32	17	52	0	0	0	101
Rimini.....	158	72	276	1	7	4	518
Saludecio.....	11	1	4	0	1	0	17
San Clemente.....	5	5	6	1	1	0	18
San Giovanni in Marignano.....	13	14	13	0	0	0	40
San Leo.....	2	0	2	0	0	0	4
Sant'Agata Feltria.....	3	3	1	0	0	0	7
Santarcangelo di Romagna.....	37	21	28	1	1	1	89
Sassofeltrio.....	0	1	4	0	0	0	5
Talamello.....	0	2	1	0	0	0	3
Verucchio.....	18	3	11	0	2	0	34
Rimini.....	427	205	539	3	14	6	1.194
Montagna -RN-.....	12	4	3	0	2	0	21
Collina -RN-.....	114	48	89	1	4	0	256
Pianura -RN-.....	301	153	447	2	8	6	917
Valconca.....	60	20	37	1	2	0	120
Valmarecchia.....	50	27	35	0	4	0	116
Area del Basso Conca.....	49	30	68	0	0	0	147
Grandi Centri -RN-.....	158	72	276	1	7	4	518
Comuni di Cintura -RN-.....	110	56	123	1	1	2	293
Comuni Marittimi -RN-.....	251	118	406	1	7	5	788
Unione di Comuni Valmarecchia.....	87	48	63	1	5	1	205
Unione della Valconca.....	60	20	37	1	2	0	120

Fonte: StockView - Infocamere

Elaborazione: SIMET - Camera di commercio della Romagna - Forlì-Cesena e Rimini

TAB. CS.01.05.03 - Imprese attive per natura giuridica e territorio - F 42.1 - Costruzione di strade e ferrovie
Rimini - Situazione al 31/12/2022

	Imprese individuali	Società di persone	Società di capitale	Consorzi	Cooperative	Altre forme	Totale
Bellaria-Igea Marina.....	0	0	0	0	0	0	0
Casteldelci.....	0	0	1	0	0	0	1
Cattolica.....	1	0	0	0	0	0	1
Coriano.....	1	0	1	0	0	0	2
Gemmano.....	0	0	0	0	0	0	0
Maiolo.....	0	0	0	0	0	0	0
Misano Adriatico.....	1	0	0	0	0	0	1
Mondaino.....	0	0	0	0	0	0	0
Montecopiolo.....	0	0	0	0	0	0	0
Montefiore Conca.....	0	0	0	0	0	0	0
Montegridolfo.....	0	0	0	0	0	0	0
Montescudo-Monte Colombo.....	1	0	0	0	0	0	1
Morciano di Romagna.....	0	0	0	0	0	0	0
Novafeltria.....	0	0	0	0	0	0	0
Pennabilli.....	0	0	0	0	0	0	0
Poggio Torriana.....	0	1	0	0	0	0	1
Riccione.....	0	0	0	0	0	0	0
Rimini.....	0	0	6	0	0	1	7
Saludecio.....	0	0	0	0	0	0	0
San Clemente.....	0	1	0	0	0	0	1
San Giovanni in Marignano.....	0	0	1	0	0	0	1
San Leo.....	0	1	1	0	0	0	2
Sant'Agata Feltria.....	0	0	0	0	0	0	0
Santarcangelo di Romagna.....	2	1	1	0	1	0	5
Sassofeltrio.....	0	0	0	0	0	0	0
Talamello.....	0	0	0	0	0	0	0
Verucchio.....	0	0	1	0	0	0	1
Rimini.....	6	4	12	0	1	1	24
Montagna -RN-.....	0	0	1	0	0	0	1
Collina -RN-.....	2	3	3	0	0	0	8
Pianura -RN-.....	4	1	8	0	1	1	15
Valconca.....	1	1	0	0	0	0	2
Valmarecchia.....	0	2	3	0	0	0	5
Area del Basso Conca.....	2	0	1	0	0	0	3
Grandi Centri -RN-.....	0	0	6	0	0	1	7
Comuni di Cintura -RN-.....	3	1	2	0	1	0	7
Comuni Marittimi -RN-.....	2	0	6	0	0	1	9
Unione di Comuni Valmarecchia.....	2	3	4	0	1	0	10
Unione della Valconca.....	1	1	0	0	0	0	2

Fonte: StockView - Infocamere

Elaborazione: SIMET - Camera di commercio della Romagna - Forlì-Cesena e Rimini

TAB. CS.01.05.04 - Imprese attive per natura giuridica e territorio - F 42.2 - Costruzione di opere di pubblica utilità

Rimini - Situazione al 31/12/2022

	Imprese individuali	Società di persone	Società di capitale	Consorzi	Cooperative	Altre forme	Totale
Bellaria-Igea Marina.....	0	0	0	0	0	0	0
Casteldelci.....	0	0	0	0	0	0	0
Cattolica.....	0	0	0	0	0	0	0
Coriano.....	0	0	1	0	0	0	1
Gemmano.....	0	0	0	0	0	0	0
Maiolo.....	0	0	0	0	0	0	0
Misano Adriatico.....	0	0	0	0	0	0	0
Mondaino.....	0	0	0	0	0	0	0
Montecopiolo.....	0	0	0	0	0	0	0
Montefiore Conca.....	0	0	0	0	0	0	0
Montegridolfo.....	0	0	0	0	0	0	0
Montescudo-Monte Colombo.....	0	0	0	0	0	0	0
Morciano di Romagna.....	0	0	0	0	0	0	0
Novafeltria.....	0	0	0	0	0	0	0
Pennabilli.....	0	0	0	0	0	0	0
Poggio Torriana.....	0	0	0	0	0	0	0
Riccione.....	0	0	0	0	0	0	0
Rimini.....	0	0	1	0	0	0	1
Saludecio.....	0	0	0	0	0	0	0
San Clemente.....	0	0	0	0	0	0	0
San Giovanni in Marignano.....	0	0	0	0	0	0	0
San Leo.....	0	0	0	0	0	0	0
Sant'Agata Feltria.....	0	0	0	0	0	0	0
Santarcangelo di Romagna.....	0	1	0	0	0	0	1
Sassofeltrio.....	0	0	0	0	0	0	0
Talamello.....	0	0	0	0	0	0	0
Verucchio.....	0	0	0	0	0	0	0
Rimini.....	0	1	2	0	0	0	3
Montagna -RN-.....	0	0	0	0	0	0	0
Collina -RN-.....	0	0	1	0	0	0	1
Pianura -RN-.....	0	1	1	0	0	0	2
Valconca.....	0	0	0	0	0	0	0
Valmarecchia.....	0	0	0	0	0	0	0
Area del Basso Conca.....	0	0	0	0	0	0	0
Grandi Centri -RN-.....	0	0	1	0	0	0	1
Comuni di Cintura -RN-.....	0	1	1	0	0	0	2
Comuni Marittimi -RN-.....	0	0	1	0	0	0	1
Unione di Comuni Valmarecchia.....	0	1	0	0	0	0	1
Unione della Valconca.....	0	0	0	0	0	0	0

Fonte: StockView - Infocamere

Elaborazione: SIMET - Camera di commercio della Romagna - Forlì-Cesena e Rimini

TAB. CS.01.05.05 - Imprese attive per natura giuridica e territorio - F 42.9 - Costruzione di altre opere di ingegneria civile
 Rimini - Situazione al 31/12/2022

	Imprese individuali	Società di persone	Società di capitale	Consorzi	Cooperative	Altre forme	Totale
Bellaria-Igea Marina.....	0	0	2	0	0	0	2
Casteldelci.....	0	0	0	0	0	0	0
Cattolica.....	0	0	1	0	0	0	1
Coriano.....	0	0	1	0	0	0	1
Gemmano.....	0	0	0	0	0	0	0
Maiolo.....	0	0	0	0	0	0	0
Misano Adriatico.....	0	0	0	0	0	0	0
Mondaino.....	0	0	0	0	0	0	0
Montecopiolo.....	0	0	0	0	0	0	0
Montefiore Conca.....	0	0	0	0	0	0	0
Montegridolfo.....	0	0	0	0	0	0	0
Montescudo-Monte Colombo.....	0	0	0	0	0	0	0
Morciano di Romagna.....	0	0	1	0	0	0	1
Novafeltria.....	0	0	0	0	0	0	0
Pennabilli.....	0	0	0	0	0	0	0
Poggio Torriana.....	0	0	0	0	0	0	0
Riccione.....	0	0	0	0	0	0	0
Rimini.....	0	0	0	1	0	0	1
Saludecio.....	0	0	0	0	0	0	0
San Clemente.....	0	0	2	0	0	0	2
San Giovanni in Marignano.....	0	0	1	0	0	0	1
San Leo.....	0	0	0	0	0	0	0
Sant'Agata Feltria.....	0	0	0	0	0	0	0
Santarcangelo di Romagna.....	0	0	0	0	0	0	0
Sassofeltrio.....	0	0	0	0	0	0	0
Talamello.....	0	0	0	0	0	0	0
Verucchio.....	0	1	0	0	0	0	1
Rimini.....	0	1	8	1	0	0	10
Montagna -RN-.....	0	0	0	0	0	0	0
Collina -RN-.....	0	1	4	0	0	0	5
Pianura -RN-.....	0	0	4	1	0	0	5
Valconca.....	0	0	3	0	0	0	3
Valmarecchia.....	0	1	0	0	0	0	1
Area del Basso Conca.....	0	0	2	0	0	0	2
Grandi Centri -RN-.....	0	0	0	1	0	0	1
Comuni di Cintura -RN-.....	0	0	3	0	0	0	3
Comuni Marittimi -RN-.....	0	0	3	1	0	0	4
Unione di Comuni Valmarecchia.....	0	1	0	0	0	0	1
Unione della Valconca.....	0	0	3	0	0	0	3

Fonte: StockView - Infocamere

Elaborazione: SIMET - Camera di commercio della Romagna - Forlì-Cesena e Rimini

TAB. CS.01.05.06 - Imprese attive per natura giuridica e territorio - F 43.1 - Demolizione e preparazione del cantiere edile
Rimini - Situazione al 31/12/2022

	Imprese individuali	Società di persone	Società di capitale	Consorzi	Cooperative	Altre forme	Totale
Bellaria-Igea Marina.....	1	0	1	0	0	0	2
Casteldelci.....	0	0	0	0	0	0	0
Cattolica.....	2	0	0	0	0	0	2
Coriano.....	1	1	2	0	0	0	4
Gemmano.....	3	0	0	0	0	0	3
Maiolo.....	0	1	0	0	0	0	1
Misano Adriatico.....	0	1	0	0	0	0	1
Mondaino.....	2	0	0	0	0	0	2
Montecopiolo.....	1	0	0	0	0	0	1
Montefiore Conca.....	1	0	0	0	0	0	1
Montegridolfo.....	0	0	0	0	0	0	0
Montescudo-Monte Colombo.....	4	2	0	0	0	0	6
Morciano di Romagna.....	1	2	0	0	0	0	3
Novafeltria.....	0	2	0	0	0	0	2
Pennabilli.....	0	1	0	0	0	0	1
Poggio Torriana.....	2	0	0	0	0	0	2
Riccione.....	0	0	1	0	0	0	1
Rimini.....	10	1	7	0	0	0	18
Saludecio.....	0	0	0	0	0	0	0
San Clemente.....	1	0	0	0	0	0	1
San Giovanni in Marignano.....	2	0	0	0	0	0	2
San Leo.....	1	0	0	0	0	0	1
Sant'Agata Feltria.....	1	0	0	0	0	0	1
Santarcangelo di Romagna.....	5	2	3	0	0	0	10
Sassofeltrio.....	0	0	0	0	0	0	0
Talamello.....	0	0	1	0	0	0	1
Verucchio.....	1	0	0	0	0	0	1
Rimini.....	39	13	15	0	0	0	67
Montagna -RN-.....	1	1	0	0	0	0	2
Collina -RN-.....	18	8	3	0	0	0	29
Pianura -RN-.....	20	4	12	0	0	0	36
Valconca.....	12	4	0	0	0	0	16
Valmarecchia.....	6	4	1	0	0	0	11
Area del Basso Conca.....	4	1	0	0	0	0	5
Grandi Centri -RN-.....	10	1	7	0	0	0	18
Comuni di Cintura -RN-.....	7	3	7	0	0	0	17
Comuni Marittimi -RN-.....	13	2	9	0	0	0	24
Unione di Comuni Valmarecchia.....	11	6	4	0	0	0	21
Unione della Valconca.....	12	4	0	0	0	0	16

Fonte: StockView - Infocamere

Elaborazione: SIMET - Camera di commercio della Romagna - Forlì-Cesena e Rimini

TAB. CS.01.05.07 - Imprese attive per natura giuridica e territorio - F 43.2 - Installazione di impianti elettrici, idraulici ed altri lavori di costruzione e installazione
Rimini - Situazione al 31/12/2022

	Imprese individuali	Società di persone	Società di capitale	Consorzi	Cooperative	Altre forme	Totale
Bellaria-Igea Marina.....	45	16	10	0	0	0	71
Casteldelci.....	1	0	0	0	0	0	1
Cattolica.....	29	5	6	0	0	0	40
Coriano.....	27	4	3	0	0	0	34
Gemmano.....	3	0	1	0	0	0	4
Maiolo.....	1	1	0	0	0	0	2
Misano Adriatico.....	42	11	8	0	0	0	61
Mondaino.....	3	0	0	0	0	0	3
Montecopiolo.....	5	0	0	0	0	0	5
Montefiore Conca.....	4	0	2	0	0	0	6
Montegridolfo.....	1	0	0	0	0	0	1
Montescudo-Monte Colombo.....	14	3	2	0	0	0	19
Morciano di Romagna.....	12	7	3	0	0	0	22
Novafeltria.....	12	1	5	0	0	0	18
Pennabilli.....	5	0	3	0	0	0	8
Poggio Torriana.....	7	0	5	0	0	0	12
Riccione.....	58	19	31	0	0	0	108
Rimini.....	234	68	127	1	2	0	432
Saludecio.....	7	0	0	0	0	0	7
San Clemente.....	11	5	4	1	0	0	21
San Giovanni in Marignano.....	22	10	8	0	0	0	40
San Leo.....	3	0	1	0	0	0	4
Sant'Agata Feltria.....	3	0	1	0	0	0	4
Santarcangelo di Romagna.....	45	13	14	0	0	0	72
Sassofeltrio.....	1	1	1	0	0	0	3
Talamello.....	0	0	0	0	0	0	0
Verucchio.....	23	6	4	0	0	0	33
Rimini.....	618	170	239	2	2	0	1.031
Montagna -RN-.....	11	0	3	0	0	0	14
Collina -RN-.....	132	28	32	1	0	0	193
Pianura -RN-.....	475	142	204	1	2	0	824
Valconca.....	56	16	13	1	0	0	86
Valmarecchia.....	60	8	19	0	0	0	87
Area del Basso Conca.....	93	26	22	0	0	0	141
Grandi Centri -RN-.....	234	68	127	1	2	0	432
Comuni di Cintura -RN-.....	175	52	58	0	0	0	285
Comuni Marittimi -RN-.....	408	119	182	1	2	0	712
Unione di Comuni Valmarecchia.....	105	21	33	0	0	0	159
Unione della Valconca.....	56	16	13	1	0	0	86

Fonte: StockView - Infocamere

Elaborazione: SIMET - Camera di commercio della Romagna - Forlì-Cesena e Rimini

TAB. CS.01.05.08 - Imprese attive per natura giuridica e territorio - F 43.3 - Completamento e finitura di edifici
Rimini - Situazione al 31/12/2022

	Imprese individuali	Società di persone	Società di capitale	Consorzi	Cooperative	Altre forme	Totale
Bellaria-Igea Marina.....	197	18	24	0	1	0	240
Casteldelci.....	2	0	0	0	0	0	2
Cattolica.....	106	13	15	0	1	0	135
Coriano.....	61	5	6	0	0	0	72
Gemmano.....	8	0	0	0	0	0	8
Maiolo.....	4	0	0	0	0	0	4
Misano Adriatico.....	112	5	9	0	0	0	126
Mondaino.....	7	0	0	0	0	0	7
Montecopiolo.....	3	1	0	0	0	0	4
Montefiore Conca.....	21	0	2	0	0	0	23
Montegridolfo.....	11	0	1	0	0	0	12
Montescudo-Monte Colombo.....	66	2	8	0	0	0	76
Morciano di Romagna.....	60	3	13	0	0	0	76
Novafeltria.....	44	1	2	0	0	0	47
Pennabilli.....	19	0	2	0	0	0	21
Poggio Torriana.....	29	1	5	0	0	0	35
Riccione.....	228	13	19	1	0	0	261
Rimini.....	919	44	112	1	1	0	1.077
Saludecio.....	24	1	1	0	0	0	26
San Clemente.....	62	4	6	0	0	0	72
San Giovanni in Marignano.....	63	3	3	0	0	0	69
San Leo.....	20	1	1	0	0	0	22
Sant'Agata Feltria.....	9	0	0	0	0	0	9
Santarcangelo di Romagna.....	112	3	12	0	0	0	127
Sassofeltrio.....	16	2	1	0	0	0	19
Talamello.....	4	0	0	0	0	0	4
Verucchio.....	59	4	5	0	0	0	68
Rimini.....	2.266	124	247	2	3	0	2.642
Montagna -RN-.....	24	1	2	0	0	0	27
Collina -RN-.....	505	24	51	0	0	0	580
Pianura -RN-.....	1.737	99	194	2	3	0	2.035
Valconca.....	275	12	32	0	0	0	319
Valmarecchia.....	193	8	15	0	0	0	216
Area del Basso Conca.....	281	21	27	0	1	0	330
Grandi Centri -RN-.....	919	44	112	1	1	0	1.077
Comuni di Cintura -RN-.....	598	39	61	1	1	0	700
Comuni Marittimi -RN-.....	1.562	93	179	2	3	0	1.839
Unione di Comuni Valmarecchia.....	305	11	27	0	0	0	343
Unione della Valconca.....	275	12	32	0	0	0	319

Fonte: StockView - Infocamere

Elaborazione: SIMET - Camera di commercio della Romagna - Forlì-Cesena e Rimini

TAB. CS.01.05.09 - Imprese attive per natura giuridica e territorio - F 43.9 - Altri lavori specializzati di costruzione
Rimini - Situazione al 31/12/2022

	Imprese individuali	Società di persone	Società di capitale	Consorzi	Cooperative	Altre forme	Totale
Bellaria-Igea Marina.....	15	5	4	0	0	0	24
Casteldelci.....	0	0	0	0	0	0	0
Cattolica.....	10	0	0	0	0	0	10
Coriano.....	0	0	3	0	0	0	3
Gemmano.....	2	0	0	0	0	0	2
Maiolo.....	1	0	0	0	0	0	1
Misano Adriatico.....	16	2	4	0	0	0	22
Mondaino.....	0	0	0	0	0	0	0
Montecopiolo.....	0	0	0	0	0	0	0
Montefiore Conca.....	1	0	1	0	0	0	2
Montegridolfo.....	0	1	0	0	0	0	1
Montescudo-Monte Colombo.....	1	0	2	0	0	0	3
Morciano di Romagna.....	6	1	1	0	0	0	8
Novafeltria.....	5	0	0	0	0	0	5
Pennabilli.....	2	0	0	0	0	0	2
Poggio Torriana.....	4	0	0	0	0	0	4
Riccione.....	12	3	4	0	0	0	19
Rimini.....	41	13	17	0	0	0	71
Saludecio.....	3	3	1	0	0	0	7
San Clemente.....	6	0	1	0	0	0	7
San Giovanni in Marignano.....	5	1	0	0	0	0	6
San Leo.....	5	0	1	0	0	0	6
Sant'Agata Feltria.....	2	1	0	0	0	0	3
Santarcangelo di Romagna.....	8	5	3	0	0	0	16
Sassofeltrio.....	2	1	0	0	0	0	3
Talamello.....	0	0	0	0	0	0	0
Verucchio.....	5	0	0	0	0	0	5
Rimini.....	152	36	42	0	0	0	230
Montagna -RN-.....	2	0	0	0	0	0	2
Collina -RN-.....	43	7	10	0	0	0	60
Pianura -RN-.....	107	29	32	0	0	0	168
Valconca.....	21	6	6	0	0	0	33
Valmarecchia.....	24	1	1	0	0	0	26
Area del Basso Conca.....	31	3	4	0	0	0	38
Grandi Centri -RN-.....	41	13	17	0	0	0	71
Comuni di Cintura -RN-.....	35	13	14	0	0	0	62
Comuni Marittimi -RN-.....	94	23	29	0	0	0	146
Unione di Comuni Valmarecchia.....	32	6	4	0	0	0	42
Unione della Valconca.....	21	6	6	0	0	0	33

Fonte: StockView - Infocamere

Elaborazione: SIMET - Camera di commercio della Romagna - Forlì-Cesena e Rimini

Unità locali attive per tipo di unità locale

TAB. CS.02.01 - Unità locali delle imprese attive per tipologia di unità locale e divisione Ateco - F - Costruzioni
 Rimini - Situazione al 31/12/2022

	Sedi	Unità locali con sede in provincia	Prime unità locali con sede fuori provincia	Altre unità locali	Totale
F 41 - Costruzione di edifici.....	1.313	90	86	4	1.493
F 42 - Ingegneria civile.....	39	6	11	2	58
F 43 - Lavori di costruzione specializzati.....	3.970	201	60	3	4.234
F - Costruzioni.....	5.322	297	157	9	5.785

Fonte: StockView - Infocamere

Elaborazione: SIMET - Camera di commercio della Romagna - Forlì-Cesena e Rimini

TAB. CS.02.02 - Unità locali delle imprese attive per tipologia di unità locale e gruppo Ateco - F - Costruzioni
 Rimini - Situazione al 31/12/2022

	Sedi	Unità locali con sede in provincia	Prime unità locali con sede fuori provincia	Altre unità locali	Totale
F 41.0 - Costruzione di edifici.....	8	1	0	0	9
F 41.1 - Sviluppo di progetti immobiliari.....	111	9	6	0	126
F 41.2 - Costruzione di edifici residenziali ..	1.194	80	80	4	1.358
F 42.0 - Ingegneria civile.....	2	0	0	0	2
F 42.1 - Costruzione di strade e ferrovie.....	24	4	2	0	30
F 42.2 - Costruzione di opere di pubblica uti..	3	0	5	1	9
F 42.9 - Costruzione di altre opere di ingegn..	10	2	4	1	17
F 43.0 - Lavori di costruzione specializzati.....	0	0	0	0	0
F 43.1 - Demolizione e preparazione del canti..	67	11	2	0	80
F 43.2 - Installazione di impianti elettrici,..	1.031	116	42	1	1.190
F 43.3 - Completamento e finitura di edifici.....	2.642	63	13	0	2.718
F 43.9 - Altri lavori specializzati di costru..	230	11	3	2	246
F - Costruzioni.....	5.322	297	157	9	5.785

Fonte: StockView - Infocamere

Elaborazione: SIMET - Camera di commercio della Romagna - Forlì-Cesena e Rimini

TAB. CS.02.03 - Unità locali delle imprese attive per tipologia di unità locale e territorio - F - Costruzioni
Rimini - Situazione al 31/12/2022

	Sedi	Unità locali con sede in provincia	Prime unità locali con sede fuori provincia	Altre unità locali	Totale
Bellaria-Igea Marina.....	406	17	11	0	434
Castel delci.....	5	0	0	0	5
Cattolica.....	251	10	6	0	267
Coriano.....	160	15	1	0	176
Gemmano.....	30	1	0	0	31
Maiolo.....	10	1	0	0	11
Misano Adriatico.....	270	28	2	1	301
Mondaino.....	13	1	0	0	14
Montecopiolo.....	19	4	0	0	23
Montefiore Conca.....	40	2	1	0	43
Montegridolfo.....	18	1	1	0	20
Montescudo-Monte Colombo.....	130	6	0	0	136
Morciano di Romagna.....	145	6	1	1	153
Novafeltria.....	100	10	0	0	110
Pennabilli.....	43	3	2	1	49
Poggio Torriana.....	72	1	7	1	81
Riccione.....	504	48	11	0	563
Rimini.....	2.193	104	86	4	2.387
Saludecio.....	58	2	1	0	61
San Clemente.....	122	4	1	0	127
San Giovanni in Marignano.....	163	3	6	0	172
San Leo.....	39	5	2	0	46
Sant'Agata Feltria.....	24	1	2	0	27
Santarcangelo di Romagna.....	326	12	14	1	353
Sassofeltrio.....	30	1	1	0	32
Talamello.....	8	5	0	0	13
Verucchio.....	143	6	1	0	150
Rimini.....	5.322	297	157	9	5.785
Montagna -RN-.....	67	7	2	1	77
Collina -RN-.....	1.142	68	19	2	1.231
Pianura -RN-.....	4.113	222	136	6	4.477
Valconca.....	586	24	6	1	617
Valmarecchia.....	463	36	14	2	515
Area del Basso Conca.....	684	41	14	1	740
Grandi Centri -RN-.....	2.193	104	86	4	2.387
Comuni di Cintura -RN-.....	1.396	92	37	1	1.526
Comuni Marittimi -RN-.....	3.624	207	116	5	3.952
Unione di Comuni Valmarecchia.....	789	48	28	3	868
Unione della Valconca.....	586	24	6	1	617

Fonte: StockView - Infocamere

Elaborazione: SIMET - Camera di commercio della Romagna - Forlì-Cesena e Rimini

TAB. CS.02.04.01 - Unità locali delle imprese attive per tipologia di unità locale e territorio - F 41 - Costruzione di edifici

Rimini - Situazione al 31/12/2022

	Sedi	Unità locali con sede in provincia	Prime unità locali con sede fuori provincia	Altre unità locali	Totale
Bellaria-Igea Marina.....	67	5	9	0	81
Casteldelci.....	1	0	0	0	1
Cattolica.....	62	4	2	0	68
Coriano.....	43	7	0	0	50
Gemmano.....	13	1	0	0	14
Maiolo.....	2	0	0	0	2
Misano Adriatico.....	59	6	1	1	67
Mondaino.....	1	0	0	0	1
Montecopiolo.....	9	1	0	0	10
Montefiore Conca.....	8	1	1	0	10
Montegridolfo.....	4	0	1	0	5
Montescudo-Monte Colombo.....	25	1	0	0	26
Morciano di Romagna.....	35	0	1	1	37
Novafeltria.....	28	2	0	0	30
Pennabilli.....	11	1	2	1	15
Poggio Torriana.....	18	0	3	0	21
Riccione.....	115	15	7	0	137
Rimini.....	584	34	44	1	663
Saludecio.....	18	0	1	0	19
San Clemente.....	18	1	0	0	19
San Giovanni in Marignano.....	44	0	5	0	49
San Leo.....	4	0	0	0	4
Sant'Agata Feltria.....	7	1	0	0	8
Santarcangelo di Romagna.....	95	3	8	0	106
Sassofeltrio.....	5	0	1	0	6
Talamello.....	3	5	0	0	8
Verucchio.....	34	2	0	0	36
Rimini.....	1.313	90	86	4	1.493
Montagna -RN-.....	21	2	2	1	26
Collina -RN-.....	266	21	8	1	296
Pianura -RN-.....	1.026	67	76	2	1.171
Valconca.....	127	4	5	1	137
Valmarecchia.....	117	12	5	1	135
Area del Basso Conca.....	165	10	8	1	184
Grandi Centri -RN-.....	584	34	44	1	663
Comuni di Cintura -RN-.....	320	30	24	0	374
Comuni Marittimi -RN-.....	887	64	63	2	1.016
Unione di Comuni Valmarecchia.....	212	15	13	1	241
Unione della Valconca.....	127	4	5	1	137

Fonte: StockView - Infocamere

Elaborazione: SIMET - Camera di commercio della Romagna - Forlì-Cesena e Rimini

TAB. CS.02.04.02 - Unità locali delle imprese attive per tipologia di unità locale e territorio - F 42 - Ingegneria civile

Rimini - Situazione al 31/12/2022

	Sedi	Unità locali con sede in provincia	Prime unità locali con sede fuori provincia	Altre unità locali	Totale
Bellaria-Igea Marina.....	2	0	0	0	2
Castel delci.....	1	0	0	0	1
Cattolica.....	2	1	0	0	3
Coriano.....	4	1	0	0	5
Gemmano.....	0	0	0	0	0
Maiolo.....	0	0	0	0	0
Misano Adriatico.....	1	1	0	0	2
Mondaino.....	0	0	0	0	0
Montecopiolo.....	0	0	0	0	0
Montefiore Conca.....	0	0	0	0	0
Montegridolfo.....	0	0	0	0	0
Montescudo-Monte Colombo.....	1	0	0	0	1
Morciano di Romagna.....	1	0	0	0	1
Novafeltria.....	0	1	0	0	1
Pennabilli.....	0	0	0	0	0
Poggio Torriana.....	1	0	2	1	4
Riccione.....	0	0	0	0	0
Rimini.....	11	0	6	1	18
Saludecio.....	0	0	0	0	0
San Clemente.....	3	0	0	0	3
San Giovanni in Marignano.....	2	0	1	0	3
San Leo.....	2	2	1	0	5
Sant'Agata Feltria.....	0	0	0	0	0
Santarcangelo di Romagna.....	6	0	1	0	7
Sassofeltrio.....	0	0	0	0	0
Talamello.....	0	0	0	0	0
Verucchio.....	2	0	0	0	2
Rimini.....	39	6	11	2	58
Montagna -RN-.....	1	0	0	0	1
Collina -RN-.....	14	4	3	1	22
Pianura -RN-.....	24	2	8	1	35
Valconca.....	5	0	0	0	5
Valmarecchia.....	6	3	3	1	13
Area del Basso Conca.....	5	2	1	0	8
Grandi Centri -RN-.....	11	0	6	1	18
Comuni di Cintura -RN-.....	12	1	1	0	14
Comuni Marittimi -RN-.....	16	2	6	1	25
Unione di Comuni Valmarecchia.....	12	3	4	1	20
Unione della Valconca.....	5	0	0	0	5

Fonte: StockView - Infocamere

Elaborazione: SIMET - Camera di commercio della Romagna - Forlì-Cesena e Rimini

TAB. CS.02.04.03 - Unità locali delle imprese attive per tipologia di unità locale e territorio - F 43 - Lavori di costruzione specializzati
Rimini - Situazione al 31/12/2022

	Sedi	Unità locali con sede in provincia	Prime unità locali con sede fuori provincia	Altre unità locali	Totale
Bellaria-Igea Marina.....	337	12	2	0	351
Castel delci.....	3	0	0	0	3
Cattolica.....	187	5	4	0	196
Coriano.....	113	7	1	0	121
Gemmano.....	17	0	0	0	17
Maiolo.....	8	1	0	0	9
Misano Adriatico.....	210	21	1	0	232
Mondaino.....	12	1	0	0	13
Montecopiolo.....	10	3	0	0	13
Montefiore Conca.....	32	1	0	0	33
Montegrolfo.....	14	1	0	0	15
Montescudo-Monte Colombo.....	104	5	0	0	109
Morciano di Romagna.....	109	6	0	0	115
Novafeltria.....	72	7	0	0	79
Pennabilli.....	32	2	0	0	34
Poggio Torriana.....	53	1	2	0	56
Riccione.....	389	33	4	0	426
Rimini.....	1.598	70	36	2	1.706
Saludecio.....	40	2	0	0	42
San Clemente.....	101	3	1	0	105
San Giovanni in Marignano.....	117	3	0	0	120
San Leo.....	33	3	1	0	37
Sant'Agata Feltria.....	17	0	2	0	19
Santarcangelo di Romagna.....	225	9	5	1	240
Sassofeltrio.....	25	1	0	0	26
Talamello.....	5	0	0	0	5
Verucchio.....	107	4	1	0	112
Rimini.....	3.970	201	60	3	4.234
Montagna -RN-.....	45	5	0	0	50
Collina -RN-.....	862	43	8	0	913
Pianura -RN-.....	3.063	153	52	3	3.271
Valconca.....	454	20	1	0	475
Valmarecchia.....	340	21	6	0	367
Area del Basso Conca.....	514	29	5	0	548
Grandi Centri -RN-.....	1.598	70	36	2	1.706
Comuni di Cintura -RN-.....	1.064	61	12	1	1.138
Comuni Marittimi -RN-.....	2.721	141	47	2	2.911
Unione di Comuni Valmarecchia.....	565	30	11	1	607
Unione della Valconca.....	454	20	1	0	475

Fonte: StockView - Infocamere

Elaborazione: SIMET - Camera di commercio della Romagna - Forlì-Cesena e Rimini

TAB. CS.02.05.01 - Unità locali delle imprese attive per tipologia di unità locale e territorio - F 41.1 - Sviluppo di progetti immobiliari
Rimini - Situazione al 31/12/2022

	Sedi	Unità locali con sede in provincia	Prime unità locali con sede fuori provincia	Altre unità locali	Totale
Bellaria-Igea Marina.....	4	1	0	0	5
Castel delci.....	0	0	0	0	0
Cattolica.....	7	1	1	0	9
Coriano.....	2	0	0	0	2
Gemmano.....	0	0	0	0	0
Maiolo.....	0	0	0	0	0
Misano Adriatico.....	7	1	0	0	8
Mondaino.....	0	0	0	0	0
Montecopiolo.....	0	0	0	0	0
Montefiore Conca.....	0	0	0	0	0
Montegridolfo.....	0	0	0	0	0
Montescudo-Monte Colombo.....	0	0	0	0	0
Morciano di Romagna.....	6	0	0	0	6
Novafeltria.....	0	0	0	0	0
Pennabilli.....	0	0	0	0	0
Poggio Torriana.....	1	0	0	0	1
Riccione.....	13	3	1	0	17
Rimini.....	60	3	4	0	67
Saludecio.....	1	0	0	0	1
San Clemente.....	0	0	0	0	0
San Giovanni in Marignano.....	4	0	0	0	4
San Leo.....	0	0	0	0	0
Sant'Agata Feltria.....	0	0	0	0	0
Santarcangelo di Romagna.....	6	0	0	0	6
Sassofeltrio.....	0	0	0	0	0
Talamello.....	0	0	0	0	0
Verucchio.....	0	0	0	0	0
Rimini.....	111	9	6	0	126
Montagna -RN-.....	0	0	0	0	0
Collina -RN-.....	10	0	0	0	10
Pianura -RN-.....	101	9	6	0	116
Valconca.....	7	0	0	0	7
Valmarecchia.....	1	0	0	0	1
Area del Basso Conca.....	18	2	1	0	21
Grandi Centri -RN-.....	60	3	4	0	67
Comuni di Cintura -RN-.....	25	4	1	0	30
Comuni Marittimi -RN-.....	91	9	6	0	106
Unione di Comuni Valmarecchia.....	7	0	0	0	7
Unione della Valconca.....	7	0	0	0	7

Fonte: StockView - Infocamere

Elaborazione: SIMET - Camera di commercio della Romagna - Forlì-Cesena e Rimini

TAB. CS.02.05.02 - Unità locali delle imprese attive per tipologia di unità locale e territorio - F 41.2 - Costruzione di edifici residenziali e non residenziali
Rimini - Situazione al 31/12/2022

	Sedi	Unità locali con sede in provincia	Prime unità locali con sede fuori provincia	Altre unità locali	Totale
Bellaria-Igea Marina.....	62	4	9	0	75
Castel delci.....	1	0	0	0	1
Cattolica.....	55	3	1	0	59
Coriano.....	41	7	0	0	48
Gemmano.....	13	1	0	0	14
Maiolo.....	2	0	0	0	2
Misano Adriatico.....	52	5	1	1	59
Mondaino.....	1	0	0	0	1
Montecopiolo.....	9	1	0	0	10
Montefiore Conca.....	8	1	1	0	10
Montegrolfo.....	4	0	1	0	5
Montescudo-Monte Colombo.....	25	1	0	0	26
Morciano di Romagna.....	29	0	1	1	31
Novafeltria.....	28	2	0	0	30
Pennabilli.....	11	1	2	1	15
Poggio Torriana.....	17	0	3	0	20
Riccione.....	101	12	6	0	119
Rimini.....	518	30	40	1	589
Saludecio.....	17	0	1	0	18
San Clemente.....	18	1	0	0	19
San Giovanni in Marignano.....	40	0	5	0	45
San Leo.....	4	0	0	0	4
Sant'Agata Feltria.....	7	1	0	0	8
Santarcangelo di Romagna.....	89	3	8	0	100
Sassofeltrio.....	5	0	1	0	6
Talamello.....	3	5	0	0	8
Verucchio.....	34	2	0	0	36
Rimini.....	1.194	80	80	4	1.358
Montagna -RN-.....	21	2	2	1	26
Collina -RN-.....	256	21	8	1	286
Pianura -RN-.....	917	57	70	2	1.046
Valconca.....	120	4	5	1	130
Valmarecchia.....	116	12	5	1	134
Area del Basso Conca.....	147	8	7	1	163
Grandi Centri -RN-.....	518	30	40	1	589
Comuni di Cintura -RN-.....	293	26	23	0	342
Comuni Marittimi -RN-.....	788	54	57	2	901
Unione di Comuni Valmarecchia.....	205	15	13	1	234
Unione della Valconca.....	120	4	5	1	130

Fonte: StockView - Infocamere

Elaborazione: SIMET - Camera di commercio della Romagna - Forlì-Cesena e Rimini

TAB. CS.02.05.03 - Unità locali delle imprese attive per tipologia di unità locale e territorio - F 42.1 - Costruzione di strade e ferrovie
Rimini - Situazione al 31/12/2022

	Sedi	Unità locali con sede in provincia	Prime unità locali con sede fuori provincia	Altre unità locali	Totale
Bellaria-Igea Marina.....	0	0	0	0	0
Castel delci.....	1	0	0	0	1
Cattolica.....	1	0	0	0	1
Coriano.....	2	0	0	0	2
Gemmano.....	0	0	0	0	0
Maiolo.....	0	0	0	0	0
Misano Adriatico.....	1	1	0	0	2
Mondaino.....	0	0	0	0	0
Montecopiolo.....	0	0	0	0	0
Montefiore Conca.....	0	0	0	0	0
Montegrolfo.....	0	0	0	0	0
Montescudo-Monte Colombo.....	1	0	0	0	1
Morciano di Romagna.....	0	0	0	0	0
Novafeltria.....	0	1	0	0	1
Pennabilli.....	0	0	0	0	0
Poggio Torriana.....	1	0	0	0	1
Riccione.....	0	0	0	0	0
Rimini.....	7	0	1	0	8
Saludecio.....	0	0	0	0	0
San Clemente.....	1	0	0	0	1
San Giovanni in Marignano.....	1	0	0	0	1
San Leo.....	2	2	0	0	4
Sant'Agata Feltria.....	0	0	0	0	0
Santarcangelo di Romagna.....	5	0	1	0	6
Sassofeltrio.....	0	0	0	0	0
Talamello.....	0	0	0	0	0
Verucchio.....	1	0	0	0	1
Rimini.....	24	4	2	0	30
Montagna -RN-.....	1	0	0	0	1
Collina -RN-.....	8	3	0	0	11
Pianura -RN-.....	15	1	2	0	18
Valconca.....	2	0	0	0	2
Valmarecchia.....	5	3	0	0	8
Area del Basso Conca.....	3	1	0	0	4
Grandi Centri -RN-.....	7	0	1	0	8
Comuni di Cintura -RN-.....	7	0	1	0	8
Comuni Marittimi -RN-.....	9	1	1	0	11
Unione di Comuni Valmarecchia.....	10	3	1	0	14
Unione della Valconca.....	2	0	0	0	2

Fonte: StockView - Infocamere

Elaborazione: SIMET - Camera di commercio della Romagna - Forlì-Cesena e Rimini

TAB. CS.02.05.04 - Unità locali delle imprese attive per tipologia di unità locale e territorio - F 42.2 - Costruzione di opere di pubblica utilità
Rimini - Situazione al 31/12/2022

	Sedi	Unità locali con sede in provincia	Prime unità locali con sede fuori provincia	Altre unità locali	Totale
Bellaria-Igea Marina.....	0	0	0	0	0
Castel delci.....	0	0	0	0	0
Cattolica.....	0	0	0	0	0
Coriano.....	1	0	0	0	1
Gemmano.....	0	0	0	0	0
Maiolo.....	0	0	0	0	0
Misano Adriatico.....	0	0	0	0	0
Mondaino.....	0	0	0	0	0
Montecopiolo.....	0	0	0	0	0
Montefiore Conca.....	0	0	0	0	0
Montegrolfo.....	0	0	0	0	0
Montescudo-Monte Colombo.....	0	0	0	0	0
Morciano di Romagna.....	0	0	0	0	0
Novafeltria.....	0	0	0	0	0
Pennabilli.....	0	0	0	0	0
Poggio Torriana.....	0	0	1	1	2
Riccione.....	0	0	0	0	0
Rimini.....	1	0	2	0	3
Saludecio.....	0	0	0	0	0
San Clemente.....	0	0	0	0	0
San Giovanni in Marignano.....	0	0	1	0	1
San Leo.....	0	0	1	0	1
Sant'Agata Feltria.....	0	0	0	0	0
Santarcangelo di Romagna.....	1	0	0	0	1
Sassofeltrio.....	0	0	0	0	0
Talamello.....	0	0	0	0	0
Verucchio.....	0	0	0	0	0
Rimini.....	3	0	5	1	9
Montagna -RN-.....	0	0	0	0	0
Collina -RN-.....	1	0	2	1	4
Pianura -RN-.....	2	0	3	0	5
Valconca.....	0	0	0	0	0
Valmarecchia.....	0	0	2	1	3
Area del Basso Conca.....	0	0	1	0	1
Grandi Centri -RN-.....	1	0	2	0	3
Comuni di Cintura -RN-.....	2	0	0	0	2
Comuni Marittimi -RN-.....	1	0	2	0	3
Unione di Comuni Valmarecchia.....	1	0	2	1	4
Unione della Valconca.....	0	0	0	0	0

Fonte: StockView - Infocamere

Elaborazione: SIMET - Camera di commercio della Romagna - Forlì-Cesena e Rimini

TAB. CS.02.05.05 - Unità locali delle imprese attive per tipologia di unità locale e territorio - F 42.9 - Costruzione di altre opere di ingegneria civile
Rimini - Situazione al 31/12/2022

	Sedi	Unità locali con sede in provincia	Prime unità locali con sede fuori provincia	Altre unità locali	Totale
Bellaria-Igea Marina.....	2	0	0	0	2
Castel delci.....	0	0	0	0	0
Cattolica.....	1	1	0	0	2
Coriano.....	1	1	0	0	2
Gemmano.....	0	0	0	0	0
Maiolo.....	0	0	0	0	0
Misano Adriatico.....	0	0	0	0	0
Mondaino.....	0	0	0	0	0
Montecopiolo.....	0	0	0	0	0
Montefiore Conca.....	0	0	0	0	0
Montegrolfo.....	0	0	0	0	0
Montescudo-Monte Colombo.....	0	0	0	0	0
Morciano di Romagna.....	1	0	0	0	1
Novafeltria.....	0	0	0	0	0
Pennabilli.....	0	0	0	0	0
Poggio Torriana.....	0	0	1	0	1
Riccione.....	0	0	0	0	0
Rimini.....	1	0	3	1	5
Saludecio.....	0	0	0	0	0
San Clemente.....	2	0	0	0	2
San Giovanni in Marignano.....	1	0	0	0	1
San Leo.....	0	0	0	0	0
Sant'Agata Feltria.....	0	0	0	0	0
Santarcangelo di Romagna.....	0	0	0	0	0
Sassofeltrio.....	0	0	0	0	0
Talamello.....	0	0	0	0	0
Verucchio.....	1	0	0	0	1
Rimini.....	10	2	4	1	17
Montagna -RN-.....	0	0	0	0	0
Collina -RN-.....	5	1	1	0	7
Pianura -RN-.....	5	1	3	1	10
Valconca.....	3	0	0	0	3
Valmarecchia.....	1	0	1	0	2
Area del Basso Conca.....	2	1	0	0	3
Grandi Centri -RN-.....	1	0	3	1	5
Comuni di Cintura -RN-.....	3	1	0	0	4
Comuni Marittimi -RN-.....	4	1	3	1	9
Unione di Comuni Valmarecchia.....	1	0	1	0	2
Unione della Valconca.....	3	0	0	0	3

Fonte: StockView - Infocamere

Elaborazione: SIMET - Camera di commercio della Romagna - Forlì-Cesena e Rimini

TAB. CS.02.05.06 - Unità locali delle imprese attive per tipologia di unità locale e territorio - F 43.1 - Demolizione e preparazione del cantiere edile
Rimini - Situazione al 31/12/2022

	Sedi	Unità locali con sede in provincia	Prime unità locali con sede fuori provincia	Altre unità locali	Totale
Bellaria-Igea Marina.....	2	0	0	0	2
Castel delci.....	0	0	0	0	0
Cattolica.....	2	0	0	0	2
Coriano.....	4	0	0	0	4
Gemmano.....	3	0	0	0	3
Maiolo.....	1	0	0	0	1
Misano Adriatico.....	1	0	0	0	1
Mondaino.....	2	1	0	0	3
Montecopiolo.....	1	0	0	0	1
Montefiore Conca.....	1	0	0	0	1
Montegridolfo.....	0	0	0	0	0
Montescudo-Monte Colombo.....	6	2	0	0	8
Morciano di Romagna.....	3	0	0	0	3
Novafeltria.....	2	0	0	0	2
Pennabilli.....	1	0	0	0	1
Poggio Torriana.....	2	1	0	0	3
Riccione.....	1	0	0	0	1
Rimini.....	18	5	1	0	24
Saludecio.....	0	1	0	0	1
San Clemente.....	1	0	0	0	1
San Giovanni in Marignano.....	2	0	0	0	2
San Leo.....	1	0	0	0	1
Sant'Agata Feltria.....	1	0	0	0	1
Santarcangelo di Romagna.....	10	1	1	0	12
Sassofeltrio.....	0	0	0	0	0
Talamello.....	1	0	0	0	1
Verucchio.....	1	0	0	0	1
Rimini.....	67	11	2	0	80
Montagna -RN-.....	2	0	0	0	2
Collina -RN-.....	29	5	0	0	34
Pianura -RN-.....	36	6	2	0	44
Valconca.....	16	4	0	0	20
Valmarecchia.....	11	1	0	0	12
Area del Basso Conca.....	5	0	0	0	5
Grandi Centri -RN-.....	18	5	1	0	24
Comuni di Cintura -RN-.....	17	1	1	0	19
Comuni Marittimi -RN-.....	24	5	1	0	30
Unione di Comuni Valmarecchia.....	21	2	1	0	24
Unione della Valconca.....	16	4	0	0	20

Fonte: StockView - Infocamere

Elaborazione: SIMET - Camera di commercio della Romagna - Forlì-Cesena e Rimini

TAB. CS.02.05.07 - Unità locali delle imprese attive per tipologia di unità locale e territorio - F 43.2 - Installazione di impianti elettrici, idraulici ed altri lavori di costruzione e installazione
Rimini - Situazione al 31/12/2022

	Sedi	Unità locali con sede in provincia	Prime unità locali con sede fuori provincia	Altre unità locali	Totale
Bellaria-Igea Marina.....	71	7	1	0	79
Casteldelci.....	1	0	0	0	1
Cattolica.....	40	2	4	0	46
Coriano.....	34	5	1	0	40
Gemmano.....	4	0	0	0	4
Maiolo.....	2	0	0	0	2
Misano Adriatico.....	61	11	1	0	73
Mondaino.....	3	0	0	0	3
Montecopiolo.....	5	1	0	0	6
Montefiore Conca.....	6	1	0	0	7
Montegridolfo.....	1	1	0	0	2
Montescudo-Monte Colombo.....	19	1	0	0	20
Morciano di Romagna.....	22	2	0	0	24
Novafeltria.....	18	5	0	0	23
Pennabilli.....	8	1	0	0	9
Poggio Torriana.....	12	0	0	0	12
Riccione.....	108	23	3	0	134
Rimini.....	432	42	26	1	501
Saludecio.....	7	0	0	0	7
San Clemente.....	21	3	1	0	25
San Giovanni in Marignano.....	40	1	0	0	41
San Leo.....	4	2	1	0	7
Sant'Agata Feltria.....	4	0	2	0	6
Santarcangelo di Romagna.....	72	5	2	0	79
Sassofeltrio.....	3	0	0	0	3
Talamello.....	0	0	0	0	0
Verucchio.....	33	3	0	0	36
Rimini.....	1.031	116	42	1	1.190
Montagna -RN-.....	14	2	0	0	16
Collina -RN-.....	193	23	5	0	221
Pianura -RN-.....	824	91	37	1	953
Valconca.....	86	8	1	0	95
Valmarecchia.....	87	12	3	0	102
Area del Basso Conca.....	141	14	5	0	160
Grandi Centri -RN-.....	432	42	26	1	501
Comuni di Cintura -RN-.....	285	40	7	0	332
Comuni Marittimi -RN-.....	712	85	35	1	833
Unione di Comuni Valmarecchia.....	159	17	5	0	181
Unione della Valconca.....	86	8	1	0	95

Fonte: StockView - Infocamere

Elaborazione: SIMET - Camera di commercio della Romagna - Forlì-Cesena e Rimini

TAB. CS.02.05.08 - Unità locali delle imprese attive per tipologia di unità locale e territorio - F 43.3 - Completamento e finitura di edifici
Rimini - Situazione al 31/12/2022

	Sedi	Unità locali con sede in provincia	Prime unità locali con sede fuori provincia	Altre unità locali	Totale
Bellaria-Igea Marina.....	240	4	1	0	245
Castel delci.....	2	0	0	0	2
Cattolica.....	135	2	0	0	137
Coriano.....	72	2	0	0	74
Gemmano.....	8	0	0	0	8
Maiolo.....	4	1	0	0	5
Misano Adriatico.....	126	7	0	0	133
Mondaino.....	7	0	0	0	7
Montecopiolo.....	4	2	0	0	6
Montefiore Conca.....	23	0	0	0	23
Montegridolfo.....	12	0	0	0	12
Montescudo-Monte Colombo.....	76	2	0	0	78
Morciano di Romagna.....	76	3	0	0	79
Novafeltria.....	47	2	0	0	49
Pennabilli.....	21	1	0	0	22
Poggio Torriana.....	35	0	0	0	35
Riccione.....	261	9	1	0	271
Rimini.....	1.077	21	9	0	1.107
Saludecio.....	26	0	0	0	26
San Clemente.....	72	0	0	0	72
San Giovanni in Marignano.....	69	2	0	0	71
San Leo.....	22	0	0	0	22
Sant'Agata Feltria.....	9	0	0	0	9
Santarcangelo di Romagna.....	127	3	1	0	131
Sassofeltrio.....	19	1	0	0	20
Talamello.....	4	0	0	0	4
Verucchio.....	68	1	1	0	70
Rimini.....	2.642	63	13	0	2.718
Montagna -RN-.....	27	3	0	0	30
Collina -RN-.....	580	12	1	0	593
Pianura -RN-.....	2.035	48	12	0	2.095
Valconca.....	319	6	0	0	325
Valmarecchia.....	216	7	1	0	224
Area del Basso Conca.....	330	11	0	0	341
Grandi Centri -RN-.....	1.077	21	9	0	1.107
Comuni di Cintura -RN-.....	700	18	3	0	721
Comuni Marittimi -RN-.....	1.839	43	11	0	1.893
Unione di Comuni Valmarecchia.....	343	10	2	0	355
Unione della Valconca.....	319	6	0	0	325

Fonte: StockView - Infocamere

Elaborazione: SIMET - Camera di commercio della Romagna - Forlì-Cesena e Rimini

TAB. CS.02.05.09 - Unità locali delle imprese attive per tipologia di unità locale e territorio - F 43.9 - Altri lavori specializzati di costruzione
Rimini - Situazione al 31/12/2022

	Sedi	Unità locali con sede in provincia	Prime unità locali con sede fuori provincia	Altre unità locali	Totale
Bellaria-Igea Marina.....	24	1	0	0	25
Castel delci.....	0	0	0	0	0
Cattolica.....	10	1	0	0	11
Coriano.....	3	0	0	0	3
Gemmano.....	2	0	0	0	2
Maiolo.....	1	0	0	0	1
Misano Adriatico.....	22	3	0	0	25
Mondaino.....	0	0	0	0	0
Montecopiolo.....	0	0	0	0	0
Montefiore Conca.....	2	0	0	0	2
Montegrolfo.....	1	0	0	0	1
Montescudo-Monte Colombo.....	3	0	0	0	3
Morciano di Romagna.....	8	1	0	0	9
Novafeltria.....	5	0	0	0	5
Pennabilli.....	2	0	0	0	2
Poggio Torriana.....	4	0	2	0	6
Riccione.....	19	1	0	0	20
Rimini.....	71	2	0	1	74
Saludecio.....	7	1	0	0	8
San Clemente.....	7	0	0	0	7
San Giovanni in Marignano.....	6	0	0	0	6
San Leo.....	6	1	0	0	7
Sant'Agata Feltria.....	3	0	0	0	3
Santarcangelo di Romagna.....	16	0	1	1	18
Sassofeltrio.....	3	0	0	0	3
Talamello.....	0	0	0	0	0
Verucchio.....	5	0	0	0	5
Rimini.....	230	11	3	2	246
Montagna -RN-.....	2	0	0	0	2
Collina -RN-.....	60	3	2	0	65
Pianura -RN-.....	168	8	1	2	179
Valconca.....	33	2	0	0	35
Valmarecchia.....	26	1	2	0	29
Area del Basso Conca.....	38	4	0	0	42
Grandi Centri -RN-.....	71	2	0	1	74
Comuni di Cintura -RN-.....	62	2	1	1	66
Comuni Marittimi -RN-.....	146	8	0	1	155
Unione di Comuni Valmarecchia.....	42	1	3	1	47
Unione della Valconca.....	33	2	0	0	35

Fonte: StockView - Infocamere

Elaborazione: SIMET - Camera di commercio della Romagna - Forlì-Cesena e Rimini

Imprese attive per classe di addetti

TAB. CS.03.01 - Imprese attive per classe di addetti e divisione Ateco - F - Costruzioni
 Rimini - Situazione al 31/12/2022

	0 addetti	1 addetto	2 - 9 addetti	10 - 19 addetti	20 - 49 addetti	50 - 99 addetti	100 - 249 addetti	più di 250 addetti	Totale
F 41 - Costruzione di edifici.....	324	511	418	44	13	2	0	1	1.313
F 42 - Ingegneria civile.....	10	9	11	7	1	0	1	0	39
F 43 - Lavori di costruzione..	201	2.642	997	93	31	5	1	0	3.970
F - Costruzioni.....	535	3.162	1.426	144	45	7	2	1	5.322

Fonte: StockView - Infocamere

Elaborazione: SIMET - Camera di commercio della Romagna - Forlì-Cesena e Rimini

TAB. CS.03.02 - Imprese attive per classe di addetti e gruppo Ateco - F - Costruzioni
 Rimini - Situazione al 31/12/2022

	0 addetti	1 addetto	2 - 9 addetti	10 - 19 addetti	20 - 49 addetti	50 - 99 addetti	100 - 249 addetti	più di 250 addetti	Totale
F 41.0 - Costruzione di edifici.....	5	3	0	0	0	0	0	0	8
F 41.1 - Sviluppo di progett..	69	29	13	0	0	0	0	0	111
F 41.2 - Costruzione di edif..	250	479	405	44	13	2	0	1	1.194
F 42.0 - Ingegneria civile.....	2	0	0	0	0	0	0	0	2
F 42.1 - Costruzione di stra..	2	8	6	6	1	0	1	0	24
F 42.2 - Costruzione di oper..	1	0	2	0	0	0	0	0	3
F 42.9 - Costruzione di altr..	5	1	3	1	0	0	0	0	10
F 43.0 - Lavori di costruzio..	0	0	0	0	0	0	0	0	0
F 43.1 - Demolizione e prepa..	4	33	24	4	1	0	1	0	67
F 43.2 - Installazione di im..	55	506	388	56	21	5	0	0	1.031
F 43.3 - Completamento e fin..	133	1.957	522	24	6	0	0	0	2.642
F 43.9 - Altri lavori specia..	9	146	63	9	3	0	0	0	230
F - Costruzioni.....	535	3.162	1.426	144	45	7	2	1	5.322

Fonte: StockView - Infocamere

Elaborazione: SIMET - Camera di commercio della Romagna - Forlì-Cesena e Rimini

TAB. CS.03.03 - Imprese attive per classe di addetti e territorio - F - Costruzioni
Rimini - Situazione al 31/12/2022

	0 addetti	1 addetto	2 - 9 addetti	10 - 19 addetti	20 - 49 addetti	50 - 99 addetti	100 - 249 addetti	più di 250 addetti	Totale
Bellaria-Igea Marina.....	29	246	121	8	2	0	0	0	406
Casteldelci.....	1	3	0	1	0	0	0	0	5
Cattolica.....	25	152	69	5	0	0	0	0	251
Coriano.....	15	97	45	3	0	0	0	0	160
Gemmano.....	1	24	5	0	0	0	0	0	30
Maiolo.....	0	6	3	1	0	0	0	0	10
Misano Adriatico.....	33	163	64	8	2	0	0	0	270
Mondaino.....	0	9	4	0	0	0	0	0	13
Montecopiolo.....	4	11	4	0	0	0	0	0	19
Montefiore Conca.....	2	30	7	1	0	0	0	0	40
Montegridolfo.....	0	13	5	0	0	0	0	0	18
Montescudo-Monte Colombo.....	11	85	31	1	2	0	0	0	130
Morciano di Romagna.....	24	85	35	1	0	0	0	0	145
Novafeltria.....	9	60	28	2	1	0	0	0	100
Pennabilli.....	11	22	9	1	0	0	0	0	43
Poggio Torriana.....	8	44	18	2	0	0	0	0	72
Riccione.....	44	306	141	10	3	0	0	0	504
Rimini.....	251	1.256	584	73	21	5	2	1	2.193
Saludecio.....	3	39	13	1	2	0	0	0	58
San Clemente.....	7	79	28	4	3	1	0	0	122
San Giovanni in Marignano.....	14	91	51	4	2	1	0	0	163
San Leo.....	2	29	5	2	1	0	0	0	39
Sant'Agata Feltria.....	0	17	7	0	0	0	0	0	24
Santarcangelo di Romagna.....	25	189	102	7	3	0	0	0	326
Sassofeltrio.....	8	15	7	0	0	0	0	0	30
Talamello.....	0	5	2	1	0	0	0	0	8
Verucchio.....	8	86	38	8	3	0	0	0	143
Rimini.....	535	3.162	1.426	144	45	7	2	1	5.322
Montagna -RN-.....	16	36	13	2	0	0	0	0	67
Collina -RN-.....	98	723	281	27	12	1	0	0	1.142
Pianura -RN-.....	421	2.403	1.132	115	33	6	2	1	4.113
Valconca.....	56	379	135	8	7	1	0	0	586
Valmarecchia.....	43	283	114	18	5	0	0	0	463
Area del Basso Conca.....	72	406	184	17	4	1	0	0	684
Grandi Centri -RN-.....	251	1.256	584	73	21	5	2	1	2.193
Comuni di Cintura -RN-.....	113	838	409	28	8	0	0	0	1.396
Comuni Marittimi -RN-.....	382	2.123	979	104	28	5	2	1	3.624
Unione di Comuni Valmarecchia.....	68	472	216	25	8	0	0	0	789
Unione della Valconca.....	56	379	135	8	7	1	0	0	586

Fonte: StockView - Infocamere

Elaborazione: SIMET - Camera di commercio della Romagna - Forlì-Cesena e Rimini

TAB. CS.03.04.01 - Imprese attive per classe di addetti e territorio - F 41 - Costruzione di edifici
Rimini - Situazione al 31/12/2022

	0 addetti	1 addetto	2 - 9 addetti	10 - 19 addetti	20 - 49 addetti	50 - 99 addetti	100 - 249 addetti	più di 250 addetti	Totale
Bellaria-Igea Marina.....	9	26	31	1	0	0	0	0	67
Casteldelci.....	0	1	0	0	0	0	0	0	1
Cattolica.....	17	26	19	0	0	0	0	0	62
Coriano.....	9	16	16	2	0	0	0	0	43
Gemmano.....	1	9	3	0	0	0	0	0	13
Maiolo.....	0	1	0	1	0	0	0	0	2
Misano Adriatico.....	19	25	12	3	0	0	0	0	59
Mondaino.....	0	0	1	0	0	0	0	0	1
Montecopiolo.....	3	3	3	0	0	0	0	0	9
Montefiore Conca.....	1	3	4	0	0	0	0	0	8
Montegridolfo.....	0	3	1	0	0	0	0	0	4
Montescudo-Monte Colombo.....	3	15	7	0	0	0	0	0	25
Morciano di Romagna.....	14	12	9	0	0	0	0	0	35
Novafeltria.....	4	11	12	1	0	0	0	0	28
Pennabilli.....	4	4	2	1	0	0	0	0	11
Poggio Torriana.....	4	9	4	1	0	0	0	0	18
Riccione.....	29	42	43	1	0	0	0	0	115
Rimini.....	170	217	165	22	8	1	0	1	584
Saludecio.....	3	8	7	0	0	0	0	0	18
San Clemente.....	1	8	6	2	0	1	0	0	18
San Giovanni in Marignano.....	7	19	13	3	2	0	0	0	44
San Leo.....	0	2	2	0	0	0	0	0	4
Sant'Agata Feltria.....	0	2	5	0	0	0	0	0	7
Santarcangelo di Romagna.....	18	36	37	2	2	0	0	0	95
Sassofeltrio.....	2	1	2	0	0	0	0	0	5
Talamello.....	0	1	1	1	0	0	0	0	3
Verucchio.....	6	11	13	3	1	0	0	0	34
Rimini.....	324	511	418	44	13	2	0	1	1.313
Montagna -RN-.....	7	8	5	1	0	0	0	0	21
Collina -RN-.....	48	112	93	11	1	1	0	0	266
Pianura -RN-.....	269	391	320	32	12	1	0	1	1.026
Valconca.....	25	59	40	2	0	1	0	0	127
Valmarecchia.....	21	45	42	8	1	0	0	0	117
Area del Basso Conca.....	43	70	44	6	2	0	0	0	165
Grandi Centri -RN-.....	170	217	165	22	8	1	0	1	584
Comuni di Cintura -RN-.....	65	120	127	6	2	0	0	0	320
Comuni Marittimi -RN-.....	244	336	270	27	8	1	0	1	887
Unione di Comuni Valmarecchia.....	39	81	79	10	3	0	0	0	212
Unione della Valconca.....	25	59	40	2	0	1	0	0	127

Fonte: StockView - Infocamere

Elaborazione: SIMET - Camera di commercio della Romagna - Forlì-Cesena e Rimini

TAB. CS.03.04.02 - Imprese attive per classe di addetti e territorio - F 42 - Ingegneria civile
Rimini - Situazione al 31/12/2022

	0 addetti	1 addetto	2 - 9 addetti	10 - 19 addetti	20 - 49 addetti	50 - 99 addetti	100 - 249 addetti	più di 250 addetti	Totale
Bellaria-Igea Marina.....	1	0	1	0	0	0	0	0	2
Casteldelci.....	0	0	0	1	0	0	0	0	1
Cattolica.....	1	1	0	0	0	0	0	0	2
Coriano.....	0	2	1	1	0	0	0	0	4
Gemmano.....	0	0	0	0	0	0	0	0	0
Maiolo.....	0	0	0	0	0	0	0	0	0
Misano Adriatico.....	1	0	0	0	0	0	0	0	1
Mondaino.....	0	0	0	0	0	0	0	0	0
Montecopiolo.....	0	0	0	0	0	0	0	0	0
Montefiore Conca.....	0	0	0	0	0	0	0	0	0
Montegridolfo.....	0	0	0	0	0	0	0	0	0
Montescudo-Monte Colombo.....	0	0	1	0	0	0	0	0	1
Morciano di Romagna.....	1	0	0	0	0	0	0	0	1
Novafeltria.....	0	0	0	0	0	0	0	0	0
Pennabilli.....	0	0	0	0	0	0	0	0	0
Poggio Torriana.....	0	0	1	0	0	0	0	0	1
Riccione.....	0	0	0	0	0	0	0	0	0
Rimini.....	4	2	1	3	0	0	1	0	11
Saludecio.....	0	0	0	0	0	0	0	0	0
San Clemente.....	1	0	1	1	0	0	0	0	3
San Giovanni in Marignano.....	0	0	2	0	0	0	0	0	2
San Leo.....	0	1	0	1	0	0	0	0	2
Sant'Agata Feltria.....	0	0	0	0	0	0	0	0	0
Santarcangelo di Romagna.....	1	3	2	0	0	0	0	0	6
Sassofeltrio.....	0	0	0	0	0	0	0	0	0
Talamello.....	0	0	0	0	0	0	0	0	0
Verucchio.....	0	0	1	0	1	0	0	0	2
Rimini.....	10	9	11	7	1	0	1	0	39
Montagna -RN-.....	0	0	0	1	0	0	0	0	1
Collina -RN-.....	2	3	5	3	1	0	0	0	14
Pianura -RN-.....	8	6	6	3	0	0	1	0	24
Valconca.....	2	0	2	1	0	0	0	0	5
Valmarecchia.....	0	1	2	2	1	0	0	0	6
Area del Basso Conca.....	2	1	2	0	0	0	0	0	5
Grandi Centri -RN-.....	4	2	1	3	0	0	1	0	11
Comuni di Cintura -RN-.....	2	5	4	1	0	0	0	0	12
Comuni Marittimi -RN-.....	7	3	2	3	0	0	1	0	16
Unione di Comuni Valmarecchia.....	1	4	4	2	1	0	0	0	12
Unione della Valconca.....	2	0	2	1	0	0	0	0	5

Fonte: StockView - Infocamere

Elaborazione: SIMET - Camera di commercio della Romagna - Forlì-Cesena e Rimini

TAB. CS.03.04.03 - Imprese attive per classe di addetti e territorio - F 43 - Lavori di costruzione specializzati
Rimini - Situazione al 31/12/2022

	0 addetti	1 addetto	2 - 9 addetti	10 - 19 addetti	20 - 49 addetti	50 - 99 addetti	100 - 249 addetti	più di 250 addetti	Totale
Bellaria-Igea Marina.....	19	220	89	7	2	0	0	0	337
Casteldelci.....	1	2	0	0	0	0	0	0	3
Cattolica.....	7	125	50	5	0	0	0	0	187
Coriano.....	6	79	28	0	0	0	0	0	113
Gemmano.....	0	15	2	0	0	0	0	0	17
Maiolo.....	0	5	3	0	0	0	0	0	8
Misano Adriatico.....	13	138	52	5	2	0	0	0	210
Mondaino.....	0	9	3	0	0	0	0	0	12
Montecopiolo.....	1	8	1	0	0	0	0	0	10
Montefiore Conca.....	1	27	3	1	0	0	0	0	32
Montegridolfo.....	0	10	4	0	0	0	0	0	14
Montescudo-Monte Colombo.....	8	70	23	1	2	0	0	0	104
Morciano di Romagna.....	9	73	26	1	0	0	0	0	109
Novafeltria.....	5	49	16	1	1	0	0	0	72
Pennabilli.....	7	18	7	0	0	0	0	0	32
Poggio Torriana.....	4	35	13	1	0	0	0	0	53
Riccione.....	15	264	98	9	3	0	0	0	389
Rimini.....	77	1.037	418	48	13	4	1	0	1.598
Saludecio.....	0	31	6	1	2	0	0	0	40
San Clemente.....	5	71	21	1	3	0	0	0	101
San Giovanni in Marignano.....	7	72	36	1	0	1	0	0	117
San Leo.....	2	26	3	1	1	0	0	0	33
Sant'Agata Feltria.....	0	15	2	0	0	0	0	0	17
Santarcangelo di Romagna.....	6	150	63	5	1	0	0	0	225
Sassofeltrio.....	6	14	5	0	0	0	0	0	25
Talamello.....	0	4	1	0	0	0	0	0	5
Verucchio.....	2	75	24	5	1	0	0	0	107
Rimini.....	201	2.642	997	93	31	5	1	0	3.970
Montagna -RN-.....	9	28	8	0	0	0	0	0	45
Collina -RN-.....	48	608	183	13	10	0	0	0	862
Pianura -RN-.....	144	2.006	806	80	21	5	1	0	3.063
Valconca.....	29	320	93	5	7	0	0	0	454
Valmarecchia.....	22	237	70	8	3	0	0	0	340
Area del Basso Conca.....	27	335	138	11	2	1	0	0	514
Grandi Centri -RN-.....	77	1.037	418	48	13	4	1	0	1.598
Comuni di Cintura -RN-.....	46	713	278	21	6	0	0	0	1.064
Comuni Marittimi -RN-.....	131	1.784	707	74	20	4	1	0	2.721
Unione di Comuni Valmarecchia.....	28	387	133	13	4	0	0	0	565
Unione della Valconca.....	29	320	93	5	7	0	0	0	454

Fonte: StockView - Infocamere

Elaborazione: SIMET - Camera di commercio della Romagna - Forlì-Cesena e Rimini

TAB. CS.03.05.01 - Imprese attive per classe di addetti e territorio - F 41.1 - Sviluppo di progetti immobiliari
Rimini - Situazione al 31/12/2022

	0 addetti	1 addetto	2 - 9 addetti	10 - 19 addetti	20 - 49 addetti	50 - 99 addetti	100 - 249 addetti	più di 250 addetti	Totale
Bellaria-Igea Marina.....	2	1	1	0	0	0	0	0	4
Casteldelci.....	0	0	0	0	0	0	0	0	0
Cattolica.....	3	4	0	0	0	0	0	0	7
Coriano.....	2	0	0	0	0	0	0	0	2
Gemmano.....	0	0	0	0	0	0	0	0	0
Maiolo.....	0	0	0	0	0	0	0	0	0
Misano Adriatico.....	6	1	0	0	0	0	0	0	7
Mondaino.....	0	0	0	0	0	0	0	0	0
Montecopiolo.....	0	0	0	0	0	0	0	0	0
Montefiore Conca.....	0	0	0	0	0	0	0	0	0
Montegridolfo.....	0	0	0	0	0	0	0	0	0
Montescudo-Monte Colombo.....	0	0	0	0	0	0	0	0	0
Morciano di Romagna.....	5	1	0	0	0	0	0	0	6
Novafeltria.....	0	0	0	0	0	0	0	0	0
Pennabilli.....	0	0	0	0	0	0	0	0	0
Poggio Torriana.....	1	0	0	0	0	0	0	0	1
Riccione.....	8	2	3	0	0	0	0	0	13
Rimini.....	35	17	8	0	0	0	0	0	60
Saludecio.....	0	1	0	0	0	0	0	0	1
San Clemente.....	0	0	0	0	0	0	0	0	0
San Giovanni in Marignano.....	3	1	0	0	0	0	0	0	4
San Leo.....	0	0	0	0	0	0	0	0	0
Sant'Agata Feltria.....	0	0	0	0	0	0	0	0	0
Santarcangelo di Romagna.....	4	1	1	0	0	0	0	0	6
Sassofeltrio.....	0	0	0	0	0	0	0	0	0
Talamello.....	0	0	0	0	0	0	0	0	0
Verucchio.....	0	0	0	0	0	0	0	0	0
Rimini.....	69	29	13	0	0	0	0	0	111
Montagna -RN-.....	0	0	0	0	0	0	0	0	0
Collina -RN-.....	8	2	0	0	0	0	0	0	10
Pianura -RN-.....	61	27	13	0	0	0	0	0	101
Valconca.....	5	2	0	0	0	0	0	0	7
Valmarecchia.....	1	0	0	0	0	0	0	0	1
Area del Basso Conca.....	12	6	0	0	0	0	0	0	18
Grandi Centri -RN-.....	35	17	8	0	0	0	0	0	60
Comuni di Cintura -RN-.....	16	4	5	0	0	0	0	0	25
Comuni Marittimi -RN-.....	54	25	12	0	0	0	0	0	91
Unione di Comuni Valmarecchia.....	5	1	1	0	0	0	0	0	7
Unione della Valconca.....	5	2	0	0	0	0	0	0	7

Fonte: StockView - Infocamere

Elaborazione: SIMET - Camera di commercio della Romagna - Forlì-Cesena e Rimini

TAB. CS.03.05.02 - Imprese attive per classe di addetti e territorio - F 41.2 - Costruzione di edifici residenziali e non residenziali

Rimini - Situazione al 31/12/2022

	0 addetti	1 addetto	2 - 9 addetti	10 - 19 addetti	20 - 49 addetti	50 - 99 addetti	100 - 249 addetti	più di 250 addetti	Totale
Bellaria-Igea Marina.....	6	25	30	1	0	0	0	0	62
Casteldelci.....	0	1	0	0	0	0	0	0	1
Cattolica.....	14	22	19	0	0	0	0	0	55
Coriano.....	7	16	16	2	0	0	0	0	41
Gemmano.....	1	9	3	0	0	0	0	0	13
Maiolo.....	0	1	0	1	0	0	0	0	2
Misano Adriatico.....	13	24	12	3	0	0	0	0	52
Mondaino.....	0	0	1	0	0	0	0	0	1
Montecopiolo.....	3	3	3	0	0	0	0	0	9
Montefiore Conca.....	1	3	4	0	0	0	0	0	8
Montegridolfo.....	0	3	1	0	0	0	0	0	4
Montescudo-Monte Colombo.....	3	15	7	0	0	0	0	0	25
Morciano di Romagna.....	9	11	9	0	0	0	0	0	29
Novafeltria.....	4	11	12	1	0	0	0	0	28
Pennabilli.....	4	4	2	1	0	0	0	0	11
Poggio Torriana.....	3	9	4	1	0	0	0	0	17
Riccione.....	21	39	40	1	0	0	0	0	101
Rimini.....	131	198	157	22	8	1	0	1	518
Saludecio.....	3	7	7	0	0	0	0	0	17
San Clemente.....	1	8	6	2	0	1	0	0	18
San Giovanni in Marignano.....	4	18	13	3	2	0	0	0	40
San Leo.....	0	2	2	0	0	0	0	0	4
Sant'Agata Feltria.....	0	2	5	0	0	0	0	0	7
Santarcangelo di Romagna.....	14	35	36	2	2	0	0	0	89
Sassofeltrio.....	2	1	2	0	0	0	0	0	5
Talamello.....	0	1	1	1	0	0	0	0	3
Verucchio.....	6	11	13	3	1	0	0	0	34
Rimini.....	250	479	405	44	13	2	0	1	1.194
Montagna -RN-.....	7	8	5	1	0	0	0	0	21
Collina -RN-.....	40	110	93	11	1	1	0	0	256
Pianura -RN-.....	203	361	307	32	12	1	0	1	917
Valconca.....	20	57	40	2	0	1	0	0	120
Valmarecchia.....	20	45	42	8	1	0	0	0	116
Area del Basso Conca.....	31	64	44	6	2	0	0	0	147
Grandi Centri -RN-.....	131	198	157	22	8	1	0	1	518
Comuni di Cintura -RN-.....	48	115	122	6	2	0	0	0	293
Comuni Marittimi -RN-.....	185	308	258	27	8	1	0	1	788
Unione di Comuni Valmarecchia.....	34	80	78	10	3	0	0	0	205
Unione della Valconca.....	20	57	40	2	0	1	0	0	120

Fonte: StockView - Infocamere

Elaborazione: SIMET - Camera di commercio della Romagna - Forlì-Cesena e Rimini

TAB. CS.03.05.03 - Imprese attive per classe di addetti e territorio - F 42.1 - Costruzione di strade e ferrovie
Rimini - Situazione al 31/12/2022

	0 addetti	1 addetto	2 - 9 addetti	10 - 19 addetti	20 - 49 addetti	50 - 99 addetti	100 - 249 addetti	più di 250 addetti	Totale
Bellaria-Igea Marina.....	0	0	0	0	0	0	0	0	0
Castel delci.....	0	0	0	1	0	0	0	0	1
Cattolica.....	0	1	0	0	0	0	0	0	1
Coriano.....	0	1	0	1	0	0	0	0	2
Gemmano.....	0	0	0	0	0	0	0	0	0
Maiolo.....	0	0	0	0	0	0	0	0	0
Misano Adriatico.....	1	0	0	0	0	0	0	0	1
Mondaino.....	0	0	0	0	0	0	0	0	0
Montecopiolo.....	0	0	0	0	0	0	0	0	0
Montefiore Conca.....	0	0	0	0	0	0	0	0	0
Montegrolfo.....	0	0	0	0	0	0	0	0	0
Montescudo-Monte Colombo.....	0	0	1	0	0	0	0	0	1
Morciano di Romagna.....	0	0	0	0	0	0	0	0	0
Novafeltria.....	0	0	0	0	0	0	0	0	0
Pennabilli.....	0	0	0	0	0	0	0	0	0
Poggio Torriana.....	0	0	1	0	0	0	0	0	1
Riccione.....	0	0	0	0	0	0	0	0	0
Rimini.....	1	2	0	3	0	0	1	0	7
Saludecio.....	0	0	0	0	0	0	0	0	0
San Clemente.....	0	0	1	0	0	0	0	0	1
San Giovanni in Marignano.....	0	0	1	0	0	0	0	0	1
San Leo.....	0	1	0	1	0	0	0	0	2
Sant'Agata Feltria.....	0	0	0	0	0	0	0	0	0
Santarcangelo di Romagna.....	0	3	2	0	0	0	0	0	5
Sassofeltrio.....	0	0	0	0	0	0	0	0	0
Talamello.....	0	0	0	0	0	0	0	0	0
Verucchio.....	0	0	0	0	1	0	0	0	1
Rimini.....	2	8	6	6	1	0	1	0	24
Montagna -RN-.....	0	0	0	1	0	0	0	0	1
Collina -RN-.....	0	2	3	2	1	0	0	0	8
Pianura -RN-.....	2	6	3	3	0	0	1	0	15
Valconca.....	0	0	2	0	0	0	0	0	2
Valmarecchia.....	0	1	1	2	1	0	0	0	5
Area del Basso Conca.....	1	1	1	0	0	0	0	0	3
Grandi Centri -RN-.....	1	2	0	3	0	0	1	0	7
Comuni di Cintura -RN-.....	0	4	2	1	0	0	0	0	7
Comuni Marittimi -RN-.....	2	3	0	3	0	0	1	0	9
Unione di Comuni Valmarecchia.....	0	4	3	2	1	0	0	0	10
Unione della Valconca.....	0	0	2	0	0	0	0	0	2

Fonte: StockView - Infocamere

Elaborazione: SIMET - Camera di commercio della Romagna - Forlì-Cesena e Rimini

TAB. CS.03.05.04 - Imprese attive per classe di addetti e territorio - F 42.2 - Costruzione di opere di pubblica utilità

Rimini - Situazione al 31/12/2022

	0 addetti	1 addetto	2 - 9 addetti	10 - 19 addetti	20 - 49 addetti	50 - 99 addetti	100 - 249 addetti	più di 250 addetti	Totale
Bellaria-Igea Marina.....	0	0	0	0	0	0	0	0	0
Castel delci.....	0	0	0	0	0	0	0	0	0
Cattolica.....	0	0	0	0	0	0	0	0	0
Coriano.....	0	0	1	0	0	0	0	0	1
Gemmano.....	0	0	0	0	0	0	0	0	0
Maiolo.....	0	0	0	0	0	0	0	0	0
Misano Adriatico.....	0	0	0	0	0	0	0	0	0
Mondaino.....	0	0	0	0	0	0	0	0	0
Montecopiolo.....	0	0	0	0	0	0	0	0	0
Montefiore Conca.....	0	0	0	0	0	0	0	0	0
Montegridolfo.....	0	0	0	0	0	0	0	0	0
Montescudo-Monte Colombo.....	0	0	0	0	0	0	0	0	0
Morciano di Romagna.....	0	0	0	0	0	0	0	0	0
Novafeltria.....	0	0	0	0	0	0	0	0	0
Pennabilli.....	0	0	0	0	0	0	0	0	0
Poggio Torriana.....	0	0	0	0	0	0	0	0	0
Riccione.....	0	0	0	0	0	0	0	0	0
Rimini.....	0	0	1	0	0	0	0	0	1
Saludecio.....	0	0	0	0	0	0	0	0	0
San Clemente.....	0	0	0	0	0	0	0	0	0
San Giovanni in Marignano.....	0	0	0	0	0	0	0	0	0
San Leo.....	0	0	0	0	0	0	0	0	0
Sant'Agata Feltria.....	0	0	0	0	0	0	0	0	0
Santarcangelo di Romagna.....	1	0	0	0	0	0	0	0	1
Sassofeltrio.....	0	0	0	0	0	0	0	0	0
Talamello.....	0	0	0	0	0	0	0	0	0
Verucchio.....	0	0	0	0	0	0	0	0	0
Rimini.....	1	0	2	0	0	0	0	0	3
Montagna -RN-.....	0	0	0	0	0	0	0	0	0
Collina -RN-.....	0	0	1	0	0	0	0	0	1
Pianura -RN-.....	1	0	1	0	0	0	0	0	2
Valconca.....	0	0	0	0	0	0	0	0	0
Valmarecchia.....	0	0	0	0	0	0	0	0	0
Area del Basso Conca.....	0	0	0	0	0	0	0	0	0
Grandi Centri -RN-.....	0	0	1	0	0	0	0	0	1
Comuni di Cintura -RN-.....	1	0	1	0	0	0	0	0	2
Comuni Marittimi -RN-.....	0	0	1	0	0	0	0	0	1
Unione di Comuni Valmarecchia.....	1	0	0	0	0	0	0	0	1
Unione della Valconca.....	0	0	0	0	0	0	0	0	0

Fonte: StockView - Infocamere

Elaborazione: SIMET - Camera di commercio della Romagna - Forlì-Cesena e Rimini

TAB. CS.03.05.05 - Imprese attive per classe di addetti e territorio - F 42.9 - Costruzione di altre opere di ingegneria civile
Rimini - Situazione al 31/12/2022

	0 addetti	1 addetto	2 - 9 addetti	10 - 19 addetti	20 - 49 addetti	50 - 99 addetti	100 - 249 addetti	più di 250 addetti	Totale
Bellaria-Igea Marina.....	1	0	1	0	0	0	0	0	2
Casteldelci.....	0	0	0	0	0	0	0	0	0
Cattolica.....	1	0	0	0	0	0	0	0	1
Coriano.....	0	1	0	0	0	0	0	0	1
Gemmano.....	0	0	0	0	0	0	0	0	0
Maiolo.....	0	0	0	0	0	0	0	0	0
Misano Adriatico.....	0	0	0	0	0	0	0	0	0
Mondaino.....	0	0	0	0	0	0	0	0	0
Montecopiolo.....	0	0	0	0	0	0	0	0	0
Montefiore Conca.....	0	0	0	0	0	0	0	0	0
Montegridolfo.....	0	0	0	0	0	0	0	0	0
Montescudo-Monte Colombo.....	0	0	0	0	0	0	0	0	0
Morciano di Romagna.....	1	0	0	0	0	0	0	0	1
Novafeltria.....	0	0	0	0	0	0	0	0	0
Pennabilli.....	0	0	0	0	0	0	0	0	0
Poggio Torriana.....	0	0	0	0	0	0	0	0	0
Riccione.....	0	0	0	0	0	0	0	0	0
Rimini.....	1	0	0	0	0	0	0	0	1
Saludecio.....	0	0	0	0	0	0	0	0	0
San Clemente.....	1	0	0	1	0	0	0	0	2
San Giovanni in Marignano.....	0	0	1	0	0	0	0	0	1
San Leo.....	0	0	0	0	0	0	0	0	0
Sant'Agata Feltria.....	0	0	0	0	0	0	0	0	0
Santarcangelo di Romagna.....	0	0	0	0	0	0	0	0	0
Sassofeltrio.....	0	0	0	0	0	0	0	0	0
Talamello.....	0	0	0	0	0	0	0	0	0
Verucchio.....	0	0	1	0	0	0	0	0	1
Rimini.....	5	1	3	1	0	0	0	0	10
Montagna -RN-.....	0	0	0	0	0	0	0	0	0
Collina -RN-.....	2	1	1	1	0	0	0	0	5
Pianura -RN-.....	3	0	2	0	0	0	0	0	5
Valconca.....	2	0	0	1	0	0	0	0	3
Valmarecchia.....	0	0	1	0	0	0	0	0	1
Area del Basso Conca.....	1	0	1	0	0	0	0	0	2
Grandi Centri -RN-.....	1	0	0	0	0	0	0	0	1
Comuni di Cintura -RN-.....	1	1	1	0	0	0	0	0	3
Comuni Marittimi -RN-.....	3	0	1	0	0	0	0	0	4
Unione di Comuni Valmarecchia.....	0	0	1	0	0	0	0	0	1
Unione della Valconca.....	2	0	0	1	0	0	0	0	3

Fonte: StockView - Infocamere

Elaborazione: SIMET - Camera di commercio della Romagna - Forlì-Cesena e Rimini

TAB. CS.03.05.06 - Imprese attive per classe di addetti e territorio - F 43.1 - Demolizione e preparazione del cantiere edile
Rimini - Situazione al 31/12/2022

	0 addetti	1 addetto	2 - 9 addetti	10 - 19 addetti	20 - 49 addetti	50 - 99 addetti	100 - 249 addetti	più di 250 addetti	Totale
Bellaria-Igea Marina.....	0	1	0	1	0	0	0	0	2
Castel delci.....	0	0	0	0	0	0	0	0	0
Cattolica.....	0	1	1	0	0	0	0	0	2
Coriano.....	0	1	3	0	0	0	0	0	4
Gemmano.....	0	2	1	0	0	0	0	0	3
Maiolo.....	0	0	1	0	0	0	0	0	1
Misano Adriatico.....	0	0	1	0	0	0	0	0	1
Mondaino.....	0	0	2	0	0	0	0	0	2
Montecopiolo.....	1	0	0	0	0	0	0	0	1
Montefiore Conca.....	0	0	1	0	0	0	0	0	1
Montegrolfo.....	0	0	0	0	0	0	0	0	0
Montescudo-Monte Colombo.....	0	3	3	0	0	0	0	0	6
Morciano di Romagna.....	0	3	0	0	0	0	0	0	3
Novafeltria.....	0	1	1	0	0	0	0	0	2
Pennabilli.....	0	1	0	0	0	0	0	0	1
Poggio Torriana.....	0	1	1	0	0	0	0	0	2
Riccione.....	0	1	0	0	0	0	0	0	1
Rimini.....	2	9	2	3	1	0	1	0	18
Saludecio.....	0	0	0	0	0	0	0	0	0
San Clemente.....	0	1	0	0	0	0	0	0	1
San Giovanni in Marignano.....	0	1	1	0	0	0	0	0	2
San Leo.....	0	1	0	0	0	0	0	0	1
Sant'Agata Feltria.....	0	1	0	0	0	0	0	0	1
Santarcangelo di Romagna.....	1	5	4	0	0	0	0	0	10
Sassofeltrio.....	0	0	0	0	0	0	0	0	0
Talamello.....	0	0	1	0	0	0	0	0	1
Verucchio.....	0	0	1	0	0	0	0	0	1
Rimini.....	4	33	24	4	1	0	1	0	67
Montagna -RN-.....	1	1	0	0	0	0	0	0	2
Collina -RN-.....	0	14	15	0	0	0	0	0	29
Pianura -RN-.....	3	18	9	4	1	0	1	0	36
Valconca.....	0	9	7	0	0	0	0	0	16
Valmarecchia.....	1	5	5	0	0	0	0	0	11
Area del Basso Conca.....	0	2	3	0	0	0	0	0	5
Grandi Centri -RN-.....	2	9	2	3	1	0	1	0	18
Comuni di Cintura -RN-.....	1	8	7	1	0	0	0	0	17
Comuni Marittimi -RN-.....	2	12	4	4	1	0	1	0	24
Unione di Comuni Valmarecchia.....	2	10	9	0	0	0	0	0	21
Unione della Valconca.....	0	9	7	0	0	0	0	0	16

Fonte: StockView - Infocamere

Elaborazione: SIMET - Camera di commercio della Romagna - Forlì-Cesena e Rimini

TAB. CS.03.05.07 - Imprese attive per classe di addetti e territorio - F 43.2 - Installazione di impianti elettrici, idraulici ed altri lavori di costruzione e installazione
Rimini - Situazione al 31/12/2022

	0 addetti	1 addetto	2 - 9 addetti	10 - 19 addetti	20 - 49 addetti	50 - 99 addetti	100 - 249 addetti	più di 250 addetti	Totale
Bellaria-Igea Marina.....	4	33	30	2	2	0	0	0	71
Castel delci.....	0	1	0	0	0	0	0	0	1
Cattolica.....	0	24	14	2	0	0	0	0	40
Coriano.....	1	24	9	0	0	0	0	0	34
Gemmano.....	0	3	1	0	0	0	0	0	4
Maiolo.....	0	1	1	0	0	0	0	0	2
Misano Adriatico.....	8	26	23	2	2	0	0	0	61
Mondaino.....	0	3	0	0	0	0	0	0	3
Montecopiolo.....	0	5	0	0	0	0	0	0	5
Montefiore Conca.....	0	4	1	1	0	0	0	0	6
Montegrolfo.....	0	0	1	0	0	0	0	0	1
Montescudo-Monte Colombo.....	3	6	9	1	0	0	0	0	19
Morciano di Romagna.....	3	9	10	0	0	0	0	0	22
Novafeltria.....	1	9	7	1	0	0	0	0	18
Pennabilli.....	1	2	5	0	0	0	0	0	8
Poggio Torriana.....	1	6	4	1	0	0	0	0	12
Riccione.....	5	48	46	7	2	0	0	0	108
Rimini.....	19	210	159	30	10	4	0	0	432
Saludecio.....	0	6	1	0	0	0	0	0	7
San Clemente.....	4	6	9	0	2	0	0	0	21
San Giovanni in Marignano.....	1	18	19	1	0	1	0	0	40
San Leo.....	1	2	0	0	1	0	0	0	4
Sant'Agata Feltria.....	0	3	1	0	0	0	0	0	4
Santarcangelo di Romagna.....	1	42	23	5	1	0	0	0	72
Sassofeltrio.....	1	1	1	0	0	0	0	0	3
Talamello.....	0	0	0	0	0	0	0	0	0
Verucchio.....	1	14	14	3	1	0	0	0	33
Rimini.....	55	506	388	56	21	5	0	0	1.031
Montagna -RN-.....	1	8	5	0	0	0	0	0	14
Collina -RN-.....	16	97	69	7	4	0	0	0	193
Pianura -RN-.....	38	401	314	49	17	5	0	0	824
Valconca.....	11	38	33	2	2	0	0	0	86
Valmarecchia.....	5	43	32	5	2	0	0	0	87
Area del Basso Conca.....	9	68	56	5	2	1	0	0	141
Grandi Centri -RN-.....	19	210	159	30	10	4	0	0	432
Comuni di Cintura -RN-.....	11	147	108	14	5	0	0	0	285
Comuni Marittimi -RN-.....	36	341	272	43	16	4	0	0	712
Unione di Comuni Valmarecchia.....	6	85	55	10	3	0	0	0	159
Unione della Valconca.....	11	38	33	2	2	0	0	0	86

Fonte: StockView - Infocamere

Elaborazione: SIMET - Camera di commercio della Romagna - Forlì-Cesena e Rimini

TAB. CS.03.05.08 - Imprese attive per classe di addetti e territorio - F 43.3 - Completamento e finitura di edifici
Rimini - Situazione al 31/12/2022

	0 addetti	1 addetto	2 - 9 addetti	10 - 19 addetti	20 - 49 addetti	50 - 99 addetti	100 - 249 addetti	più di 250 addetti	Totale
Bellaria-Igea Marina.....	15	171	52	2	0	0	0	0	240
Casteldelci.....	1	1	0	0	0	0	0	0	2
Cattolica.....	7	92	33	3	0	0	0	0	135
Coriano.....	3	53	16	0	0	0	0	0	72
Gemmano.....	0	8	0	0	0	0	0	0	8
Maiolo.....	0	3	1	0	0	0	0	0	4
Misano Adriatico.....	5	98	21	2	0	0	0	0	126
Mondaino.....	0	6	1	0	0	0	0	0	7
Montecopiolo.....	0	3	1	0	0	0	0	0	4
Montefiore Conca.....	1	21	1	0	0	0	0	0	23
Montegridolfo.....	0	10	2	0	0	0	0	0	12
Montescudo-Monte Colombo.....	5	59	10	0	2	0	0	0	76
Morciano di Romagna.....	5	54	16	1	0	0	0	0	76
Novafeltria.....	4	34	8	0	1	0	0	0	47
Pennabilli.....	6	14	1	0	0	0	0	0	21
Poggio Torriana.....	2	25	8	0	0	0	0	0	35
Riccione.....	10	201	48	2	0	0	0	0	261
Rimini.....	54	781	231	9	2	0	0	0	1.077
Saludecio.....	0	22	3	1	0	0	0	0	26
San Clemente.....	1	60	9	1	1	0	0	0	72
San Giovanni in Marignano.....	6	48	15	0	0	0	0	0	69
San Leo.....	1	18	2	1	0	0	0	0	22
Sant'Agata Feltria.....	0	9	0	0	0	0	0	0	9
Santarcangelo di Romagna.....	2	93	32	0	0	0	0	0	127
Sassofeltrio.....	4	12	3	0	0	0	0	0	19
Talamello.....	0	4	0	0	0	0	0	0	4
Verucchio.....	1	57	8	2	0	0	0	0	68
Rimini.....	133	1.957	522	24	6	0	0	0	2.642
Montagna -RN-.....	7	18	2	0	0	0	0	0	27
Collina -RN-.....	27	455	88	6	4	0	0	0	580
Pianura -RN-.....	99	1.484	432	18	2	0	0	0	2.035
Valconca.....	16	252	45	3	3	0	0	0	319
Valmarecchia.....	15	168	29	3	1	0	0	0	216
Area del Basso Conca.....	18	238	69	5	0	0	0	0	330
Grandi Centri -RN-.....	54	781	231	9	2	0	0	0	1.077
Comuni di Cintura -RN-.....	30	518	148	4	0	0	0	0	700
Comuni Marittimi -RN-.....	91	1.343	385	18	2	0	0	0	1.839
Unione di Comuni Valmarecchia.....	17	261	61	3	1	0	0	0	343
Unione della Valconca.....	16	252	45	3	3	0	0	0	319

Fonte: StockView - Infocamere

Elaborazione: SIMET - Camera di commercio della Romagna - Forlì-Cesena e Rimini

TAB. CS.03.05.09 - Imprese attive per classe di addetti e territorio - F 43.9 - Altri lavori specializzati di costruzione
Rimini - Situazione al 31/12/2022

	0 addetti	1 addetto	2 - 9 addetti	10 - 19 addetti	20 - 49 addetti	50 - 99 addetti	100 - 249 addetti	più di 250 addetti	Totale
Bellaria-Igea Marina.....	0	15	7	2	0	0	0	0	24
Casteldelci.....	0	0	0	0	0	0	0	0	0
Cattolica.....	0	8	2	0	0	0	0	0	10
Coriano.....	2	1	0	0	0	0	0	0	3
Gemmano.....	0	2	0	0	0	0	0	0	2
Maiolo.....	0	1	0	0	0	0	0	0	1
Misano Adriatico.....	0	14	7	1	0	0	0	0	22
Mondaino.....	0	0	0	0	0	0	0	0	0
Montecopiolo.....	0	0	0	0	0	0	0	0	0
Montefiore Conca.....	0	2	0	0	0	0	0	0	2
Montegridolfo.....	0	0	1	0	0	0	0	0	1
Montescudo-Monte Colombo.....	0	2	1	0	0	0	0	0	3
Morciano di Romagna.....	1	7	0	0	0	0	0	0	8
Novafeltria.....	0	5	0	0	0	0	0	0	5
Pennabilli.....	0	1	1	0	0	0	0	0	2
Poggio Torriana.....	1	3	0	0	0	0	0	0	4
Riccione.....	0	14	4	0	1	0	0	0	19
Rimini.....	2	37	26	6	0	0	0	0	71
Saludecio.....	0	3	2	0	2	0	0	0	7
San Clemente.....	0	4	3	0	0	0	0	0	7
San Giovanni in Marignano.....	0	5	1	0	0	0	0	0	6
San Leo.....	0	5	1	0	0	0	0	0	6
Sant'Agata Feltria.....	0	2	1	0	0	0	0	0	3
Santarcangelo di Romagna.....	2	10	4	0	0	0	0	0	16
Sassofeltrio.....	1	1	1	0	0	0	0	0	3
Talamello.....	0	0	0	0	0	0	0	0	0
Verucchio.....	0	4	1	0	0	0	0	0	5
Rimini.....	9	146	63	9	3	0	0	0	230
Montagna -RN-.....	0	1	1	0	0	0	0	0	2
Collina -RN-.....	5	42	11	0	2	0	0	0	60
Pianura -RN-.....	4	103	51	9	1	0	0	0	168
Valconca.....	2	21	8	0	2	0	0	0	33
Valmarecchia.....	1	21	4	0	0	0	0	0	26
Area del Basso Conca.....	0	27	10	1	0	0	0	0	38
Grandi Centri -RN-.....	2	37	26	6	0	0	0	0	71
Comuni di Cintura -RN-.....	4	40	15	2	1	0	0	0	62
Comuni Marittimi -RN-.....	2	88	46	9	1	0	0	0	146
Unione di Comuni Valmarecchia.....	3	31	8	0	0	0	0	0	42
Unione della Valconca.....	2	21	8	0	2	0	0	0	33

Fonte: StockView - Infocamere

Elaborazione: SIMET - Camera di commercio della Romagna - Forlì-Cesena e Rimini

Addetti alle imprese attive per classe di addetti

TAB. CS.04.01 - Addetti alle imprese attive per classe di addetti e divisione Ateco - F - Costruzioni
 Rimini - Situazione al 31/12/2022

	0 addetti	1 addetto	2 - 9 addetti	10 - 19 addetti	20 - 49 addetti	50 - 99 addetti	100 - 249 addetti	più di 250 addetti	Totale
F 41 - Costruzione di edifici.....	0	511	1.523	545	377	111	0	276	3.343
F 42 - Ingegneria civile.....	0	9	48	87	33	0	124	0	301
F 43 - Lavori di costruzione.. ..	0	2.642	3.432	1.204	948	324	120	0	8.670
F - Costruzioni.....	0	3.162	5.003	1.836	1.358	435	244	276	12.314

Fonte: StockView - Infocamere

Elaborazione: SIMET - Camera di commercio della Romagna - Forlì-Cesena e Rimini

TAB. CS.04.02 - Addetti alle imprese attive per classe di addetti e gruppo Ateco - F - Costruzioni
 Rimini - Situazione al 31/12/2022

	0 addetti	1 addetto	2 - 9 addetti	10 - 19 addetti	20 - 49 addetti	50 - 99 addetti	100 - 249 addetti	più di 250 addetti	Totale
F 41.0 - Costruzione di edifici.....	0	3	0	0	0	0	0	0	3
F 41.1 - Sviluppo di progett..	0	29	38	0	0	0	0	0	67
F 41.2 - Costruzione di edif..	0	479	1.485	545	377	111	0	276	3.273
F 42.0 - Ingegneria civile.....	0	0	0	0	0	0	0	0	0
F 42.1 - Costruzione di stra..	0	8	33	70	33	0	124	0	268
F 42.2 - Costruzione di oper..	0	0	6	0	0	0	0	0	6
F 42.9 - Costruzione di altr..	0	1	9	17	0	0	0	0	27
F 43.0 - Lavori di costruzio..	0	0	0	0	0	0	0	0	0
F 43.1 - Demolizione e prepa..	0	33	78	44	26	0	120	0	301
F 43.2 - Installazione di im..	0	506	1.438	747	655	324	0	0	3.670
F 43.3 - Completamento e fin..	0	1.957	1.678	308	185	0	0	0	4.128
F 43.9 - Altri lavori specia..	0	146	238	105	82	0	0	0	571
F - Costruzioni.....	0	3.162	5.003	1.836	1.358	435	244	276	12.314

Fonte: StockView - Infocamere

Elaborazione: SIMET - Camera di commercio della Romagna - Forlì-Cesena e Rimini

TAB. CS.04.03 - Addetti alle imprese attive per classe di addetti e territorio - F - Costruzioni
Rimini - Situazione al 31/12/2022

	0 addetti	1 addetto	2 - 9 addetti	10 - 19 addetti	20 - 49 addetti	50 - 99 addetti	100 - 249 addetti	più di 250 addetti	Totale
Bellaria-Igea Marina.....	0	246	436	97	46	0	0	0	825
Casteldelci.....	0	3	0	11	0	0	0	0	14
Cattolica.....	0	152	207	62	0	0	0	0	421
Coriano.....	0	97	168	42	0	0	0	0	307
Gemmano.....	0	24	13	0	0	0	0	0	37
Maiolo.....	0	6	12	10	0	0	0	0	28
Misano Adriatico.....	0	163	237	99	67	0	0	0	566
Mondaino.....	0	9	12	0	0	0	0	0	21
Montecopiolo.....	0	11	12	0	0	0	0	0	23
Montefiore Conca.....	0	30	24	12	0	0	0	0	66
Montegridolfo.....	0	13	15	0	0	0	0	0	28
Montescudo-Monte Colombo.....	0	85	98	10	66	0	0	0	259
Morciano di Romagna.....	0	85	120	10	0	0	0	0	215
Novafeltria.....	0	60	96	29	27	0	0	0	212
Pennabilli.....	0	22	21	16	0	0	0	0	59
Poggio Torriana.....	0	44	59	25	0	0	0	0	128
Riccione.....	0	306	509	135	114	0	0	0	1.064
Rimini.....	0	1.256	2.062	935	660	317	244	276	5.750
Saludecio.....	0	39	48	14	46	0	0	0	147
San Clemente.....	0	79	103	53	81	61	0	0	377
San Giovanni in Marignano.....	0	91	180	67	51	57	0	0	446
San Leo.....	0	29	18	25	49	0	0	0	121
Sant'Agata Feltria.....	0	17	26	0	0	0	0	0	43
Santarcangelo di Romagna.....	0	189	363	85	75	0	0	0	712
Sassofeltrio.....	0	15	30	0	0	0	0	0	45
Talamello.....	0	5	11	10	0	0	0	0	26
Verucchio.....	0	86	123	89	76	0	0	0	374
Rimini.....	0	3.162	5.003	1.836	1.358	435	244	276	12.314
Montagna -RN-.....	0	36	33	27	0	0	0	0	96
Collina -RN-.....	0	723	976	329	345	61	0	0	2.434
Pianura -RN-.....	0	2.403	3.994	1.480	1.013	374	244	276	9.784
Valconca.....	0	379	463	99	193	61	0	0	1.195
Valmarecchia.....	0	283	378	215	152	0	0	0	1.028
Area del Basso Conca.....	0	406	624	228	118	57	0	0	1.433
Grandi Centri -RN-.....	0	1.256	2.062	935	660	317	244	276	5.750
Comuni di Cintura -RN-.....	0	838	1.476	359	235	0	0	0	2.908
Comuni Marittimi -RN-.....	0	2.123	3.451	1.328	887	317	244	276	8.626
Unione di Comuni Valmarecchia.....	0	472	741	300	227	0	0	0	1.740
Unione della Valconca.....	0	379	463	99	193	61	0	0	1.195

Fonte: StockView - Infocamere

Elaborazione: SIMET - Camera di commercio della Romagna - Forlì-Cesena e Rimini

TAB. CS.04.04.01 - Addetti alle imprese attive per classe di addetti e territorio - F 41 - Costruzione di edifici
Rimini - Situazione al 31/12/2022

	0 addetti	1 addetto	2 - 9 addetti	10 - 19 addetti	20 - 49 addetti	50 - 99 addetti	100 - 249 addetti	più di 250 addetti	Totale
Bellaria-Igea Marina.....	0	26	134	11	0	0	0	0	171
Castel delci.....	0	1	0	0	0	0	0	0	1
Cattolica.....	0	26	65	0	0	0	0	0	91
Coriano.....	0	16	59	27	0	0	0	0	102
Gemmano.....	0	9	9	0	0	0	0	0	18
Maiolo.....	0	1	0	10	0	0	0	0	11
Misano Adriatico.....	0	25	44	35	0	0	0	0	104
Mondaino.....	0	0	4	0	0	0	0	0	4
Montecopiolo.....	0	3	7	0	0	0	0	0	10
Montefiore Conca.....	0	3	16	0	0	0	0	0	19
Montegrolfo.....	0	3	3	0	0	0	0	0	6
Montescudo-Monte Colombo.....	0	15	15	0	0	0	0	0	30
Morciano di Romagna.....	0	12	32	0	0	0	0	0	44
Novafeltria.....	0	11	36	14	0	0	0	0	61
Pennabilli.....	0	4	5	16	0	0	0	0	25
Poggio Torriana.....	0	9	13	11	0	0	0	0	33
Riccione.....	0	42	168	11	0	0	0	0	221
Rimini.....	0	217	599	268	251	50	0	276	1.661
Saludecio.....	0	8	29	0	0	0	0	0	37
San Clemente.....	0	8	22	22	0	61	0	0	113
San Giovanni in Marignano.....	0	19	50	48	51	0	0	0	168
San Leo.....	0	2	7	0	0	0	0	0	9
Sant'Agata Feltria.....	0	2	22	0	0	0	0	0	24
Santarcangelo di Romagna.....	0	36	129	25	52	0	0	0	242
Sassofeltrio.....	0	1	6	0	0	0	0	0	7
Talamello.....	0	1	3	10	0	0	0	0	14
Verucchio.....	0	11	46	37	23	0	0	0	117
Rimini.....	0	511	1.523	545	377	111	0	276	3.343
Montagna -RN-.....	0	8	12	16	0	0	0	0	36
Collina -RN-.....	0	112	322	131	23	61	0	0	649
Pianura -RN-.....	0	391	1.189	398	354	50	0	276	2.658
Valconca.....	0	59	136	22	0	61	0	0	278
Valmarecchia.....	0	45	139	98	23	0	0	0	305
Area del Basso Conca.....	0	70	159	83	51	0	0	0	363
Grandi Centri -RN-.....	0	217	599	268	251	50	0	276	1.661
Comuni di Cintura -RN-.....	0	120	490	74	52	0	0	0	736
Comuni Marittimi -RN-.....	0	336	1.010	325	251	50	0	276	2.248
Unione di Comuni Valmarecchia.....	0	81	268	123	75	0	0	0	547
Unione della Valconca.....	0	59	136	22	0	61	0	0	278

Fonte: StockView - Infocamere

Elaborazione: SIMET - Camera di commercio della Romagna - Forlì-Cesena e Rimini

TAB. CS.04.04.02 - Addetti alle imprese attive per classe di addetti e territorio - F 42 - Ingegneria civile
Rimini - Situazione al 31/12/2022

	0 addetti	1 addetto	2 - 9 addetti	10 - 19 addetti	20 - 49 addetti	50 - 99 addetti	100 - 249 addetti	più di 250 addetti	Totale
Bellaria-Igea Marina.....	0	0	4	0	0	0	0	0	4
Castel delci.....	0	0	0	11	0	0	0	0	11
Cattolica.....	0	1	0	0	0	0	0	0	1
Coriano.....	0	2	2	15	0	0	0	0	19
Gemmano.....	0	0	0	0	0	0	0	0	0
Maiolo.....	0	0	0	0	0	0	0	0	0
Misano Adriatico.....	0	0	0	0	0	0	0	0	0
Mondaino.....	0	0	0	0	0	0	0	0	0
Montecopiolo.....	0	0	0	0	0	0	0	0	0
Montefiore Conca.....	0	0	0	0	0	0	0	0	0
Montegrolfo.....	0	0	0	0	0	0	0	0	0
Montescudo-Monte Colombo.....	0	0	6	0	0	0	0	0	6
Morciano di Romagna.....	0	0	0	0	0	0	0	0	0
Novafeltria.....	0	0	0	0	0	0	0	0	0
Pennabilli.....	0	0	0	0	0	0	0	0	0
Poggio Torriana.....	0	0	2	0	0	0	0	0	2
Riccione.....	0	0	0	0	0	0	0	0	0
Rimini.....	0	2	4	31	0	0	124	0	161
Saludecio.....	0	0	0	0	0	0	0	0	0
San Clemente.....	0	0	7	17	0	0	0	0	24
San Giovanni in Marignano.....	0	0	9	0	0	0	0	0	9
San Leo.....	0	1	0	13	0	0	0	0	14
Sant'Agata Feltria.....	0	0	0	0	0	0	0	0	0
Santarcangelo di Romagna.....	0	3	11	0	0	0	0	0	14
Sassofeltrio.....	0	0	0	0	0	0	0	0	0
Talamello.....	0	0	0	0	0	0	0	0	0
Verucchio.....	0	0	3	0	33	0	0	0	36
Rimini.....	0	9	48	87	33	0	124	0	301
Montagna -RN-.....	0	0	0	11	0	0	0	0	11
Collina -RN-.....	0	3	20	45	33	0	0	0	101
Pianura -RN-.....	0	6	28	31	0	0	124	0	189
Valconca.....	0	0	13	17	0	0	0	0	30
Valmarecchia.....	0	1	5	24	33	0	0	0	63
Area del Basso Conca.....	0	1	9	0	0	0	0	0	10
Grandi Centri -RN-.....	0	2	4	31	0	0	124	0	161
Comuni di Cintura -RN-.....	0	5	17	15	0	0	0	0	37
Comuni Marittimi -RN-.....	0	3	8	31	0	0	124	0	166
Unione di Comuni Valmarecchia.....	0	4	16	24	33	0	0	0	77
Unione della Valconca.....	0	0	13	17	0	0	0	0	30

Fonte: StockView - Infocamere

Elaborazione: SIMET - Camera di commercio della Romagna - Forlì-Cesena e Rimini

TAB. CS.04.04.03 - Addetti alle imprese attive per classe di addetti e territorio - F 43 - Lavori di costruzione specializzati
Rimini - Situazione al 31/12/2022

	0 addetti	1 addetto	2 - 9 addetti	10 - 19 addetti	20 - 49 addetti	50 - 99 addetti	100 - 249 addetti	più di 250 addetti	Totale
Bellaria-Igea Marina.....	0	220	298	86	46	0	0	0	650
Castel delci.....	0	2	0	0	0	0	0	0	2
Cattolica.....	0	125	142	62	0	0	0	0	329
Coriano.....	0	79	107	0	0	0	0	0	186
Gemmano.....	0	15	4	0	0	0	0	0	19
Maiolo.....	0	5	12	0	0	0	0	0	17
Misano Adriatico.....	0	138	193	64	67	0	0	0	462
Mondaino.....	0	9	8	0	0	0	0	0	17
Montecopiolo.....	0	8	5	0	0	0	0	0	13
Montefiore Conca.....	0	27	8	12	0	0	0	0	47
Montegrolfo.....	0	10	12	0	0	0	0	0	22
Montescudo-Monte Colombo.....	0	70	77	10	66	0	0	0	223
Morciano di Romagna.....	0	73	88	10	0	0	0	0	171
Novafeltria.....	0	49	60	15	27	0	0	0	151
Pennabilli.....	0	18	16	0	0	0	0	0	34
Poggio Torriana.....	0	35	44	14	0	0	0	0	93
Riccione.....	0	264	341	124	114	0	0	0	843
Rimini.....	0	1.037	1.459	636	409	267	120	0	3.928
Saludecio.....	0	31	19	14	46	0	0	0	110
San Clemente.....	0	71	74	14	81	0	0	0	240
San Giovanni in Marignano.....	0	72	121	19	0	57	0	0	269
San Leo.....	0	26	11	12	49	0	0	0	98
Sant'Agata Feltria.....	0	15	4	0	0	0	0	0	19
Santarcangelo di Romagna.....	0	150	223	60	23	0	0	0	456
Sassofeltrio.....	0	14	24	0	0	0	0	0	38
Talamello.....	0	4	8	0	0	0	0	0	12
Verucchio.....	0	75	74	52	20	0	0	0	221
Rimini.....	0	2.642	3.432	1.204	948	324	120	0	8.670
Montagna -RN-.....	0	28	21	0	0	0	0	0	49
Collina -RN-.....	0	608	634	153	289	0	0	0	1.684
Pianura -RN-.....	0	2.006	2.777	1.051	659	324	120	0	6.937
Valconca.....	0	320	314	60	193	0	0	0	887
Valmarecchia.....	0	237	234	93	96	0	0	0	660
Area del Basso Conca.....	0	335	456	145	67	57	0	0	1.060
Grandi Centri -RN-.....	0	1.037	1.459	636	409	267	120	0	3.928
Comuni di Cintura -RN-.....	0	713	969	270	183	0	0	0	2.135
Comuni Marittimi -RN-.....	0	1.784	2.433	972	636	267	120	0	6.212
Unione di Comuni Valmarecchia.....	0	387	457	153	119	0	0	0	1.116
Unione della Valconca.....	0	320	314	60	193	0	0	0	887

Fonte: StockView - Infocamere

Elaborazione: SIMET - Camera di commercio della Romagna - Forlì-Cesena e Rimini

TAB. CS.04.05.01 - Addetti alle imprese attive per classe di addetti e territorio - F 41.1 - Sviluppo di progetti immobiliari
Rimini - Situazione al 31/12/2022

	0 addetti	1 addetto	2 - 9 addetti	10 - 19 addetti	20 - 49 addetti	50 - 99 addetti	100 - 249 addetti	più di 250 addetti	Totale
Bellaria-Igea Marina.....	0	1	2	0	0	0	0	0	3
Castel delci.....	0	0	0	0	0	0	0	0	0
Cattolica.....	0	4	0	0	0	0	0	0	4
Coriano.....	0	0	0	0	0	0	0	0	0
Gemmano.....	0	0	0	0	0	0	0	0	0
Maiolo.....	0	0	0	0	0	0	0	0	0
Misano Adriatico.....	0	1	0	0	0	0	0	0	1
Mondaino.....	0	0	0	0	0	0	0	0	0
Montecopiolo.....	0	0	0	0	0	0	0	0	0
Montefiore Conca.....	0	0	0	0	0	0	0	0	0
Montegrolfo.....	0	0	0	0	0	0	0	0	0
Montescudo-Monte Colombo.....	0	0	0	0	0	0	0	0	0
Morciano di Romagna.....	0	1	0	0	0	0	0	0	1
Novafeltria.....	0	0	0	0	0	0	0	0	0
Pennabilli.....	0	0	0	0	0	0	0	0	0
Poggio Torriana.....	0	0	0	0	0	0	0	0	0
Riccione.....	0	2	9	0	0	0	0	0	11
Rimini.....	0	17	25	0	0	0	0	0	42
Saludecio.....	0	1	0	0	0	0	0	0	1
San Clemente.....	0	0	0	0	0	0	0	0	0
San Giovanni in Marignano.....	0	1	0	0	0	0	0	0	1
San Leo.....	0	0	0	0	0	0	0	0	0
Sant'Agata Feltria.....	0	0	0	0	0	0	0	0	0
Santarcangelo di Romagna.....	0	1	2	0	0	0	0	0	3
Sassofeltrio.....	0	0	0	0	0	0	0	0	0
Talamello.....	0	0	0	0	0	0	0	0	0
Verucchio.....	0	0	0	0	0	0	0	0	0
Rimini.....	0	29	38	0	0	0	0	0	67
Montagna -RN-.....	0	0	0	0	0	0	0	0	0
Collina -RN-.....	0	2	0	0	0	0	0	0	2
Pianura -RN-.....	0	27	38	0	0	0	0	0	65
Valconca.....	0	2	0	0	0	0	0	0	2
Valmarecchia.....	0	0	0	0	0	0	0	0	0
Area del Basso Conca.....	0	6	0	0	0	0	0	0	6
Grandi Centri -RN-.....	0	17	25	0	0	0	0	0	42
Comuni di Cintura -RN-.....	0	4	13	0	0	0	0	0	17
Comuni Marittimi -RN-.....	0	25	36	0	0	0	0	0	61
Unione di Comuni Valmarecchia.....	0	1	2	0	0	0	0	0	3
Unione della Valconca.....	0	2	0	0	0	0	0	0	2

Fonte: StockView - Infocamere

Elaborazione: SIMET - Camera di commercio della Romagna - Forlì-Cesena e Rimini

TAB. CS.04.05.02 - Addetti alle imprese attive per classe di addetti e territorio - F 41.2 - Costruzione di edifici residenziali e non residenziali
Rimini - Situazione al 31/12/2022

	0 addetti	1 addetto	2 - 9 addetti	10 - 19 addetti	20 - 49 addetti	50 - 99 addetti	100 - 249 addetti	più di 250 addetti	Totale
Bellaria-Igea Marina.....	0	25	132	11	0	0	0	0	168
Casteldelci.....	0	1	0	0	0	0	0	0	1
Cattolica.....	0	22	65	0	0	0	0	0	87
Coriano.....	0	16	59	27	0	0	0	0	102
Gemmano.....	0	9	9	0	0	0	0	0	18
Maiolo.....	0	1	0	10	0	0	0	0	11
Misano Adriatico.....	0	24	44	35	0	0	0	0	103
Mondaino.....	0	0	4	0	0	0	0	0	4
Montecopiolo.....	0	3	7	0	0	0	0	0	10
Montefiore Conca.....	0	3	16	0	0	0	0	0	19
Montegridolfo.....	0	3	3	0	0	0	0	0	6
Montescudo-Monte Colombo.....	0	15	15	0	0	0	0	0	30
Morciano di Romagna.....	0	11	32	0	0	0	0	0	43
Novafeltria.....	0	11	36	14	0	0	0	0	61
Pennabilli.....	0	4	5	16	0	0	0	0	25
Poggio Torriana.....	0	9	13	11	0	0	0	0	33
Riccione.....	0	39	159	11	0	0	0	0	209
Rimini.....	0	198	574	268	251	50	0	276	1.617
Saludecio.....	0	7	29	0	0	0	0	0	36
San Clemente.....	0	8	22	22	0	61	0	0	113
San Giovanni in Marignano.....	0	18	50	48	51	0	0	0	167
San Leo.....	0	2	7	0	0	0	0	0	9
Sant'Agata Feltria.....	0	2	22	0	0	0	0	0	24
Santarcangelo di Romagna.....	0	35	127	25	52	0	0	0	239
Sassofeltrio.....	0	1	6	0	0	0	0	0	7
Talamello.....	0	1	3	10	0	0	0	0	14
Verucchio.....	0	11	46	37	23	0	0	0	117
Rimini.....	0	479	1.485	545	377	111	0	276	3.273
Montagna -RN-.....	0	8	12	16	0	0	0	0	36
Collina -RN-.....	0	110	322	131	23	61	0	0	647
Pianura -RN-.....	0	361	1.151	398	354	50	0	276	2.590
Valconca.....	0	57	136	22	0	61	0	0	276
Valmarecchia.....	0	45	139	98	23	0	0	0	305
Area del Basso Conca.....	0	64	159	83	51	0	0	0	357
Grandi Centri -RN-.....	0	198	574	268	251	50	0	276	1.617
Comuni di Cintura -RN-.....	0	115	477	74	52	0	0	0	718
Comuni Marittimi -RN-.....	0	308	974	325	251	50	0	276	2.184
Unione di Comuni Valmarecchia.....	0	80	266	123	75	0	0	0	544
Unione della Valconca.....	0	57	136	22	0	61	0	0	276

Fonte: StockView - Infocamere

Elaborazione: SIMET - Camera di commercio della Romagna - Forlì-Cesena e Rimini

TAB. CS.04.05.03 - Addetti alle imprese attive per classe di addetti e territorio - F 42.1 - Costruzione di strade e ferrovie

Rimini - Situazione al 31/12/2022

	0 addetti	1 addetto	2 - 9 addetti	10 - 19 addetti	20 - 49 addetti	50 - 99 addetti	100 - 249 addetti	più di 250 addetti	Totale
Bellaria-Igea Marina.....	0	0	0	0	0	0	0	0	0
Casteldelci.....	0	0	0	11	0	0	0	0	11
Cattolica.....	0	1	0	0	0	0	0	0	1
Coriano.....	0	1	0	15	0	0	0	0	16
Gemmano.....	0	0	0	0	0	0	0	0	0
Maiolo.....	0	0	0	0	0	0	0	0	0
Misano Adriatico.....	0	0	0	0	0	0	0	0	0
Mondaino.....	0	0	0	0	0	0	0	0	0
Montecopiolo.....	0	0	0	0	0	0	0	0	0
Montefiore Conca.....	0	0	0	0	0	0	0	0	0
Montegridolfo.....	0	0	0	0	0	0	0	0	0
Montescudo-Monte Colombo.....	0	0	6	0	0	0	0	0	6
Morciano di Romagna.....	0	0	0	0	0	0	0	0	0
Novafeltria.....	0	0	0	0	0	0	0	0	0
Pennabilli.....	0	0	0	0	0	0	0	0	0
Poggio Torriana.....	0	0	2	0	0	0	0	0	2
Riccione.....	0	0	0	0	0	0	0	0	0
Rimini.....	0	2	0	31	0	0	124	0	157
Saludecio.....	0	0	0	0	0	0	0	0	0
San Clemente.....	0	0	7	0	0	0	0	0	7
San Giovanni in Marignano.....	0	0	7	0	0	0	0	0	7
San Leo.....	0	1	0	13	0	0	0	0	14
Sant'Agata Feltria.....	0	0	0	0	0	0	0	0	0
Santarcangelo di Romagna.....	0	3	11	0	0	0	0	0	14
Sassofeltrio.....	0	0	0	0	0	0	0	0	0
Talamello.....	0	0	0	0	0	0	0	0	0
Verucchio.....	0	0	0	0	33	0	0	0	33
Rimini.....	0	8	33	70	33	0	124	0	268
Montagna -RN-.....	0	0	0	11	0	0	0	0	11
Collina -RN-.....	0	2	15	28	33	0	0	0	78
Pianura -RN-.....	0	6	18	31	0	0	124	0	179
Valconca.....	0	0	13	0	0	0	0	0	13
Valmarecchia.....	0	1	2	24	33	0	0	0	60
Area del Basso Conca.....	0	1	7	0	0	0	0	0	8
Grandi Centri -RN-.....	0	2	0	31	0	0	124	0	157
Comuni di Cintura -RN-.....	0	4	11	15	0	0	0	0	30
Comuni Marittimi -RN-.....	0	3	0	31	0	0	124	0	158
Unione di Comuni Valmarecchia.....	0	4	13	24	33	0	0	0	74
Unione della Valconca.....	0	0	13	0	0	0	0	0	13

Fonte: StockView - Infocamere

Elaborazione: SIMET - Camera di commercio della Romagna - Forlì-Cesena e Rimini

TAB. CS.04.05.04 - Addetti alle imprese attive per classe di addetti e territorio - F 42.2 - Costruzione di opere di pubblica utilità
Rimini - Situazione al 31/12/2022

	0 addetti	1 addetto	2 - 9 addetti	10 - 19 addetti	20 - 49 addetti	50 - 99 addetti	100 - 249 addetti	più di 250 addetti	Totale
Bellaria-Igea Marina.....	0	0	0	0	0	0	0	0	0
Castel delci.....	0	0	0	0	0	0	0	0	0
Cattolica.....	0	0	0	0	0	0	0	0	0
Coriano.....	0	0	2	0	0	0	0	0	2
Gemmano.....	0	0	0	0	0	0	0	0	0
Maiolo.....	0	0	0	0	0	0	0	0	0
Misano Adriatico.....	0	0	0	0	0	0	0	0	0
Mondaino.....	0	0	0	0	0	0	0	0	0
Montecopiolo.....	0	0	0	0	0	0	0	0	0
Montefiore Conca.....	0	0	0	0	0	0	0	0	0
Montegrolfo.....	0	0	0	0	0	0	0	0	0
Montescudo-Monte Colombo.....	0	0	0	0	0	0	0	0	0
Morciano di Romagna.....	0	0	0	0	0	0	0	0	0
Novafeltria.....	0	0	0	0	0	0	0	0	0
Pennabilli.....	0	0	0	0	0	0	0	0	0
Poggio Torriana.....	0	0	0	0	0	0	0	0	0
Riccione.....	0	0	0	0	0	0	0	0	0
Rimini.....	0	0	4	0	0	0	0	0	4
Saludecio.....	0	0	0	0	0	0	0	0	0
San Clemente.....	0	0	0	0	0	0	0	0	0
San Giovanni in Marignano.....	0	0	0	0	0	0	0	0	0
San Leo.....	0	0	0	0	0	0	0	0	0
Sant'Agata Feltria.....	0	0	0	0	0	0	0	0	0
Santarcangelo di Romagna.....	0	0	0	0	0	0	0	0	0
Sassofeltrio.....	0	0	0	0	0	0	0	0	0
Talamello.....	0	0	0	0	0	0	0	0	0
Verucchio.....	0	0	0	0	0	0	0	0	0
Rimini.....	0	0	6	0	0	0	0	0	6
Montagna -RN-.....	0	0	0	0	0	0	0	0	0
Collina -RN-.....	0	0	2	0	0	0	0	0	2
Pianura -RN-.....	0	0	4	0	0	0	0	0	4
Valconca.....	0	0	0	0	0	0	0	0	0
Valmarecchia.....	0	0	0	0	0	0	0	0	0
Area del Basso Conca.....	0	0	0	0	0	0	0	0	0
Grandi Centri -RN-.....	0	0	4	0	0	0	0	0	4
Comuni di Cintura -RN-.....	0	0	2	0	0	0	0	0	2
Comuni Marittimi -RN-.....	0	0	4	0	0	0	0	0	4
Unione di Comuni Valmarecchia.....	0	0	0	0	0	0	0	0	0
Unione della Valconca.....	0	0	0	0	0	0	0	0	0

Fonte: StockView - Infocamere

Elaborazione: SIMET - Camera di commercio della Romagna - Forlì-Cesena e Rimini

TAB. CS.04.05.05 - Addetti alle imprese attive per classe di addetti e territorio - F 42.9 - Costruzione di altre opere di ingegneria civile
Rimini - Situazione al 31/12/2022

	0 addetti	1 addetto	2 - 9 addetti	10 - 19 addetti	20 - 49 addetti	50 - 99 addetti	100 - 249 addetti	più di 250 addetti	Totale
Bellaria-Igea Marina.....	0	0	4	0	0	0	0	0	4
Castel delci.....	0	0	0	0	0	0	0	0	0
Cattolica.....	0	0	0	0	0	0	0	0	0
Coriano.....	0	1	0	0	0	0	0	0	1
Gemmano.....	0	0	0	0	0	0	0	0	0
Maiolo.....	0	0	0	0	0	0	0	0	0
Misano Adriatico.....	0	0	0	0	0	0	0	0	0
Mondaino.....	0	0	0	0	0	0	0	0	0
Montecopiolo.....	0	0	0	0	0	0	0	0	0
Montefiore Conca.....	0	0	0	0	0	0	0	0	0
Montegrolfo.....	0	0	0	0	0	0	0	0	0
Montescudo-Monte Colombo.....	0	0	0	0	0	0	0	0	0
Morciano di Romagna.....	0	0	0	0	0	0	0	0	0
Novafeltria.....	0	0	0	0	0	0	0	0	0
Pennabilli.....	0	0	0	0	0	0	0	0	0
Poggio Torriana.....	0	0	0	0	0	0	0	0	0
Riccione.....	0	0	0	0	0	0	0	0	0
Rimini.....	0	0	0	0	0	0	0	0	0
Saludecio.....	0	0	0	0	0	0	0	0	0
San Clemente.....	0	0	0	17	0	0	0	0	17
San Giovanni in Marignano.....	0	0	2	0	0	0	0	0	2
San Leo.....	0	0	0	0	0	0	0	0	0
Sant'Agata Feltria.....	0	0	0	0	0	0	0	0	0
Santarcangelo di Romagna.....	0	0	0	0	0	0	0	0	0
Sassofeltrio.....	0	0	0	0	0	0	0	0	0
Talamello.....	0	0	0	0	0	0	0	0	0
Verucchio.....	0	0	3	0	0	0	0	0	3
Rimini.....	0	1	9	17	0	0	0	0	27
Montagna -RN-.....	0	0	0	0	0	0	0	0	0
Collina -RN-.....	0	1	3	17	0	0	0	0	21
Pianura -RN-.....	0	0	6	0	0	0	0	0	6
Valconca.....	0	0	0	17	0	0	0	0	17
Valmarecchia.....	0	0	3	0	0	0	0	0	3
Area del Basso Conca.....	0	0	2	0	0	0	0	0	2
Grandi Centri -RN-.....	0	0	0	0	0	0	0	0	0
Comuni di Cintura -RN-.....	0	1	4	0	0	0	0	0	5
Comuni Marittimi -RN-.....	0	0	4	0	0	0	0	0	4
Unione di Comuni Valmarecchia.....	0	0	3	0	0	0	0	0	3
Unione della Valconca.....	0	0	0	17	0	0	0	0	17

Fonte: StockView - Infocamere

Elaborazione: SIMET - Camera di commercio della Romagna - Forlì-Cesena e Rimini

TAB. CS.04.05.06 - Addetti alle imprese attive per classe di addetti e territorio - F 43.1 - Demolizione e preparazione del cantiere edile
Rimini - Situazione al 31/12/2022

	0 addetti	1 addetto	2 - 9 addetti	10 - 19 addetti	20 - 49 addetti	50 - 99 addetti	100 - 249 addetti	più di 250 addetti	Totale
Bellaria-Igea Marina.....	0	1	0	14	0	0	0	0	15
Castel delci.....	0	0	0	0	0	0	0	0	0
Cattolica.....	0	1	3	0	0	0	0	0	4
Coriano.....	0	1	13	0	0	0	0	0	14
Gemmano.....	0	2	2	0	0	0	0	0	4
Maiolo.....	0	0	7	0	0	0	0	0	7
Misano Adriatico.....	0	0	7	0	0	0	0	0	7
Mondaino.....	0	0	4	0	0	0	0	0	4
Montecopiolo.....	0	0	0	0	0	0	0	0	0
Montefiore Conca.....	0	0	3	0	0	0	0	0	3
Montegrolfo.....	0	0	0	0	0	0	0	0	0
Montescudo-Monte Colombo.....	0	3	6	0	0	0	0	0	9
Morciano di Romagna.....	0	3	0	0	0	0	0	0	3
Novafeltria.....	0	1	2	0	0	0	0	0	3
Pennabilli.....	0	1	0	0	0	0	0	0	1
Poggio Torriana.....	0	1	2	0	0	0	0	0	3
Riccione.....	0	1	0	0	0	0	0	0	1
Rimini.....	0	9	4	30	26	0	120	0	189
Saludecio.....	0	0	0	0	0	0	0	0	0
San Clemente.....	0	1	0	0	0	0	0	0	1
San Giovanni in Marignano.....	0	1	2	0	0	0	0	0	3
San Leo.....	0	1	0	0	0	0	0	0	1
Sant'Agata Feltria.....	0	1	0	0	0	0	0	0	1
Santarcangelo di Romagna.....	0	5	13	0	0	0	0	0	18
Sassofeltrio.....	0	0	0	0	0	0	0	0	0
Talamello.....	0	0	8	0	0	0	0	0	8
Verucchio.....	0	0	2	0	0	0	0	0	2
Rimini.....	0	33	78	44	26	0	120	0	301
Montagna -RN-.....	0	1	0	0	0	0	0	0	1
Collina -RN-.....	0	14	49	0	0	0	0	0	63
Pianura -RN-.....	0	18	29	44	26	0	120	0	237
Valconca.....	0	9	15	0	0	0	0	0	24
Valmarecchia.....	0	5	21	0	0	0	0	0	26
Area del Basso Conca.....	0	2	12	0	0	0	0	0	14
Grandi Centri -RN-.....	0	9	4	30	26	0	120	0	189
Comuni di Cintura -RN-.....	0	8	26	14	0	0	0	0	48
Comuni Marittimi -RN-.....	0	12	14	44	26	0	120	0	216
Unione di Comuni Valmarecchia.....	0	10	34	0	0	0	0	0	44
Unione della Valconca.....	0	9	15	0	0	0	0	0	24

Fonte: StockView - Infocamere

Elaborazione: SIMET - Camera di commercio della Romagna - Forlì-Cesena e Rimini

TAB. CS.04.05.07 - Addetti alle imprese attive per classe di addetti e territorio - F 43.2 - Installazione di impianti elettrici, idraulici ed altri lavori di costruzione e installazione
Rimini - Situazione al 31/12/2022

	0 addetti	1 addetto	2 - 9 addetti	10 - 19 addetti	20 - 49 addetti	50 - 99 addetti	100 - 249 addetti	più di 250 addetti	Totale
Bellaria-Igea Marina.....	0	33	110	25	46	0	0	0	214
Casteldelci.....	0	1	0	0	0	0	0	0	1
Cattolica.....	0	24	42	26	0	0	0	0	92
Coriano.....	0	24	32	0	0	0	0	0	56
Gemmano.....	0	3	2	0	0	0	0	0	5
Maiolo.....	0	1	2	0	0	0	0	0	3
Misano Adriatico.....	0	26	105	28	67	0	0	0	226
Mondaino.....	0	3	0	0	0	0	0	0	3
Montecopiolo.....	0	5	0	0	0	0	0	0	5
Montefiore Conca.....	0	4	3	12	0	0	0	0	19
Montegridolfo.....	0	0	2	0	0	0	0	0	2
Montescudo-Monte Colombo.....	0	6	19	10	0	0	0	0	35
Morciano di Romagna.....	0	9	33	0	0	0	0	0	42
Novafeltria.....	0	9	32	15	0	0	0	0	56
Pennabilli.....	0	2	12	0	0	0	0	0	14
Poggio Torriana.....	0	6	19	14	0	0	0	0	39
Riccione.....	0	48	171	99	78	0	0	0	396
Rimini.....	0	210	592	408	325	267	0	0	1.802
Saludecio.....	0	6	2	0	0	0	0	0	8
San Clemente.....	0	6	39	0	47	0	0	0	92
San Giovanni in Marignano.....	0	18	73	19	0	57	0	0	167
San Leo.....	0	2	0	0	49	0	0	0	51
Sant'Agata Feltria.....	0	3	2	0	0	0	0	0	5
Santarcangelo di Romagna.....	0	42	97	60	23	0	0	0	222
Sassofeltrio.....	0	1	2	0	0	0	0	0	3
Talamello.....	0	0	0	0	0	0	0	0	0
Verucchio.....	0	14	47	31	20	0	0	0	112
Rimini.....	0	506	1.438	747	655	324	0	0	3.670
Montagna -RN-.....	0	8	12	0	0	0	0	0	20
Collina -RN-.....	0	97	236	82	116	0	0	0	531
Pianura -RN-.....	0	401	1.190	665	539	324	0	0	3.119
Valconca.....	0	38	102	22	47	0	0	0	209
Valmarecchia.....	0	43	114	60	69	0	0	0	286
Area del Basso Conca.....	0	68	220	73	67	57	0	0	485
Grandi Centri -RN-.....	0	210	592	408	325	267	0	0	1.802
Comuni di Cintura -RN-.....	0	147	410	184	147	0	0	0	888
Comuni Marittimi -RN-.....	0	341	1.020	586	516	267	0	0	2.730
Unione di Comuni Valmarecchia.....	0	85	211	120	92	0	0	0	508
Unione della Valconca.....	0	38	102	22	47	0	0	0	209

Fonte: StockView - Infocamere

Elaborazione: SIMET - Camera di commercio della Romagna - Forlì-Cesena e Rimini

TAB. CS.04.05.08 - Addetti alle imprese attive per classe di addetti e territorio - F 43.3 - Completamento e finitura di edifici

Rimini - Situazione al 31/12/2022

	0 addetti	1 addetto	2 - 9 addetti	10 - 19 addetti	20 - 49 addetti	50 - 99 addetti	100 - 249 addetti	più di 250 addetti	Totale
Bellaria-Igea Marina.....	0	171	162	27	0	0	0	0	360
Castel delci.....	0	1	0	0	0	0	0	0	1
Cattolica.....	0	92	92	36	0	0	0	0	220
Coriano.....	0	53	62	0	0	0	0	0	115
Gemmano.....	0	8	0	0	0	0	0	0	8
Maiolo.....	0	3	3	0	0	0	0	0	6
Misano Adriatico.....	0	98	55	25	0	0	0	0	178
Mondaino.....	0	6	4	0	0	0	0	0	10
Montecopiolo.....	0	3	5	0	0	0	0	0	8
Montefiore Conca.....	0	21	2	0	0	0	0	0	23
Montegrolfo.....	0	10	6	0	0	0	0	0	16
Montescudo-Monte Colombo.....	0	59	47	0	66	0	0	0	172
Morciano di Romagna.....	0	54	55	10	0	0	0	0	119
Novafeltria.....	0	34	26	0	27	0	0	0	87
Pennabilli.....	0	14	2	0	0	0	0	0	16
Poggio Torriana.....	0	25	23	0	0	0	0	0	48
Riccione.....	0	201	161	25	0	0	0	0	387
Rimini.....	0	781	757	124	58	0	0	0	1.720
Saludecio.....	0	22	9	14	0	0	0	0	45
San Clemente.....	0	60	28	14	34	0	0	0	136
San Giovanni in Marignano.....	0	48	44	0	0	0	0	0	92
San Leo.....	0	18	5	12	0	0	0	0	35
Sant'Agata Feltria.....	0	9	0	0	0	0	0	0	9
Santarcangelo di Romagna.....	0	93	95	0	0	0	0	0	188
Sassofeltrio.....	0	12	13	0	0	0	0	0	25
Talamello.....	0	4	0	0	0	0	0	0	4
Verucchio.....	0	57	22	21	0	0	0	0	100
Rimini.....	0	1.957	1.678	308	185	0	0	0	4.128
Montagna -RN-.....	0	18	7	0	0	0	0	0	25
Collina -RN-.....	0	455	305	71	127	0	0	0	958
Pianura -RN-.....	0	1.484	1.366	237	58	0	0	0	3.145
Valconca.....	0	252	164	38	100	0	0	0	554
Valmarecchia.....	0	168	86	33	27	0	0	0	314
Area del Basso Conca.....	0	238	191	61	0	0	0	0	490
Grandi Centri -RN-.....	0	781	757	124	58	0	0	0	1.720
Comuni di Cintura -RN-.....	0	518	480	52	0	0	0	0	1.050
Comuni Marittimi -RN-.....	0	1.343	1.227	237	58	0	0	0	2.865
Unione di Comuni Valmarecchia.....	0	261	181	33	27	0	0	0	502
Unione della Valconca.....	0	252	164	38	100	0	0	0	554

Fonte: StockView - Infocamere

Elaborazione: SIMET - Camera di commercio della Romagna - Forlì-Cesena e Rimini

TAB. CS.04.05.09 - Addetti alle imprese attive per classe di addetti e territorio - F 43.9 - Altri lavori specializzati di costruzione

Rimini - Situazione al 31/12/2022

	0 addetti	1 addetto	2 - 9 addetti	10 - 19 addetti	20 - 49 addetti	50 - 99 addetti	100 - 249 addetti	più di 250 addetti	Totale
Bellaria-Igea Marina.....	0	15	26	20	0	0	0	0	61
Castel delci.....	0	0	0	0	0	0	0	0	0
Cattolica.....	0	8	5	0	0	0	0	0	13
Coriano.....	0	1	0	0	0	0	0	0	1
Gemmano.....	0	2	0	0	0	0	0	0	2
Maiolo.....	0	1	0	0	0	0	0	0	1
Misano Adriatico.....	0	14	26	11	0	0	0	0	51
Mondaino.....	0	0	0	0	0	0	0	0	0
Montecopiolo.....	0	0	0	0	0	0	0	0	0
Montefiore Conca.....	0	2	0	0	0	0	0	0	2
Montegrolfo.....	0	0	4	0	0	0	0	0	4
Montescudo-Monte Colombo.....	0	2	5	0	0	0	0	0	7
Morciano di Romagna.....	0	7	0	0	0	0	0	0	7
Novafeltria.....	0	5	0	0	0	0	0	0	5
Pennabilli.....	0	1	2	0	0	0	0	0	3
Poggio Torriana.....	0	3	0	0	0	0	0	0	3
Riccione.....	0	14	9	0	36	0	0	0	59
Rimini.....	0	37	106	74	0	0	0	0	217
Saludecio.....	0	3	8	0	46	0	0	0	57
San Clemente.....	0	4	7	0	0	0	0	0	11
San Giovanni in Marignano.....	0	5	2	0	0	0	0	0	7
San Leo.....	0	5	6	0	0	0	0	0	11
Sant'Agata Feltria.....	0	2	2	0	0	0	0	0	4
Santarcangelo di Romagna.....	0	10	18	0	0	0	0	0	28
Sassofeltrio.....	0	1	9	0	0	0	0	0	10
Talamello.....	0	0	0	0	0	0	0	0	0
Verucchio.....	0	4	3	0	0	0	0	0	7
Rimini.....	0	146	238	105	82	0	0	0	571
Montagna -RN-.....	0	1	2	0	0	0	0	0	3
Collina -RN-.....	0	42	44	0	46	0	0	0	132
Pianura -RN-.....	0	103	192	105	36	0	0	0	436
Valconca.....	0	21	33	0	46	0	0	0	100
Valmarecchia.....	0	21	13	0	0	0	0	0	34
Area del Basso Conca.....	0	27	33	11	0	0	0	0	71
Grandi Centri -RN-.....	0	37	106	74	0	0	0	0	217
Comuni di Cintura -RN-.....	0	40	53	20	36	0	0	0	149
Comuni Marittimi -RN-.....	0	88	172	105	36	0	0	0	401
Unione di Comuni Valmarecchia.....	0	31	31	0	0	0	0	0	62
Unione della Valconca.....	0	21	33	0	46	0	0	0	100

Fonte: StockView - Infocamere

Elaborazione: SIMET - Camera di commercio della Romagna - Forlì-Cesena e Rimini

Appendice

- ISTAT "Produzione nelle costruzioni" – Dicembre 2022
- AGENZIA DELLE ENTRATE "Statistiche regionali - Il mercato immobiliare residenziale", Emilia-Romagna anno 2022

Dicembre 2022

PRODUZIONE NELLE COSTRUZIONI

- A dicembre 2022 si stima che l'indice destagionalizzato della produzione nelle costruzioni aumenti dello 0,4% rispetto a novembre 2022.
- Nella media del quarto trimestre 2022 la produzione nelle costruzioni cresce del 2,1% nel confronto con il trimestre precedente.
- Su base tendenziale, l'indice corretto per gli effetti di calendario (i giorni lavorativi di calendario sono stati 20 contro i 22 di dicembre 2021) registra un incremento del 4,9%, mentre l'indice grezzo diminuisce del 2,1%.
- Nella media complessiva del 2022, l'indice corretto per gli effetti di calendario aumenta del 12,7% rispetto all'anno precedente, mentre l'indice grezzo cresce dell'11,6%.



Il commento

Prosegue nel 2022 la forte crescita del settore delle costruzioni, seppure su ritmi più contenuti rispetto a quelli dell'anno precedente.

La vivace crescita congiunturale del primo trimestre è stata seguita da una stabilizzazione nel secondo. Il terzo trimestre ha visto, invece, una flessione, parzialmente compensata dal recupero registrato negli ultimi tre mesi dell'anno.

PROSSIMA DIFFUSIONE

17 marzo 2023



Link utili

<http://dati.istat.it>

<https://www.istat.it/it/congiuntura>



FIGURA 1. PRODUZIONE NELLE COSTRUZIONI, INDICE DESTAGIONALIZZATO E MEDIA MOBILE A TRE MESI

Gennaio 2017 – Dicembre 2022 (base 2015=100)



FIGURA 2. PRODUZIONE NELLE COSTRUZIONI

Gennaio 2018 – Dicembre 2022 variazioni tendenziali su dati corretti per gli effetti di calendario

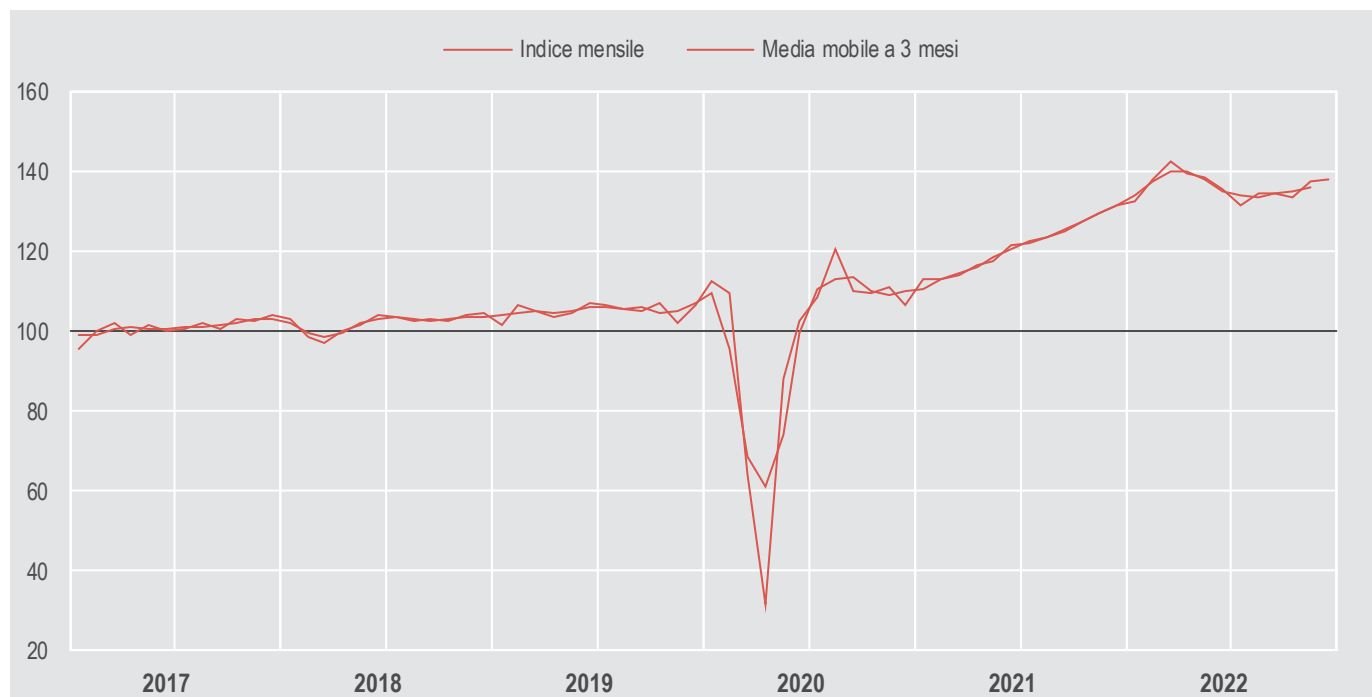
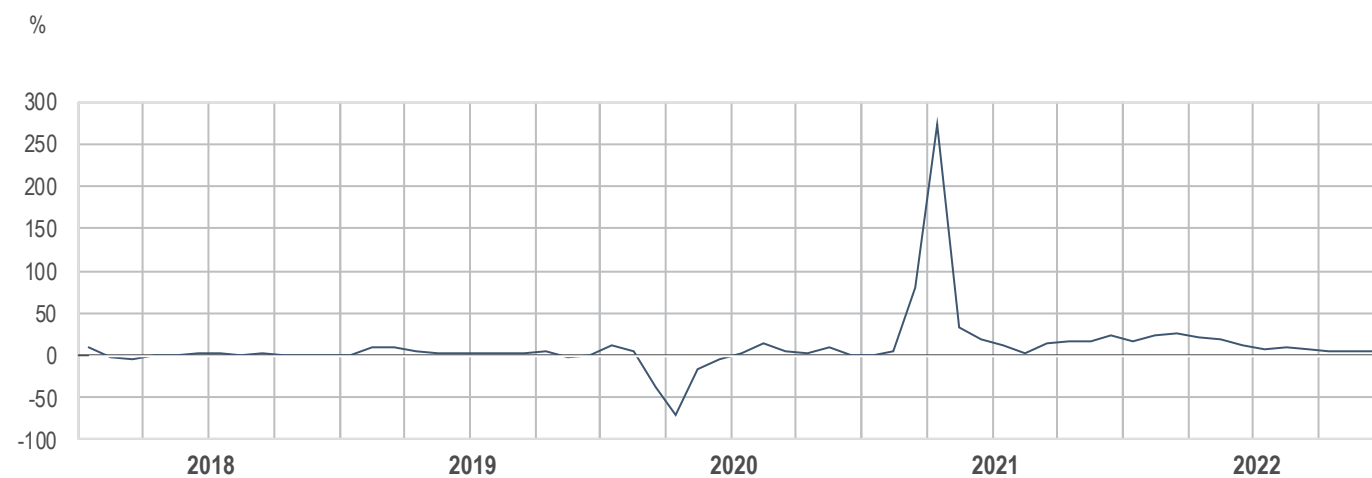

PROSPETTO 1. INDICI DI PRODUZIONE NELLE COSTRUZIONI, VARIAZIONI CONGIUNTURALI E TENDENZIALI

Dicembre 2022 (base 2015=100) (a)

	Variazioni congiunturali		Variazioni tendenziali	
	dic 22 nov 22	ott-dic 22 lug-set 22	dic 22 dic 21	gen-dic 22 gen-dic 21
Produzione nelle costruzioni (dati destagionalizzati)	+0,4	+2,1	-	-
Produzione nelle costruzioni (dati corretti per effetti di calendario)	-	-	+4,9	+12,7
Produzione nelle costruzioni (dati grezzi)	-	-	-2,1	+11,6

(a) Dati provvisori

Il prospetto che segue riepiloga le revisioni sulla produzione nelle costruzioni, calcolate come differenza tra i tassi di variazione rilasciati in occasione del report odierno e quelli diffusi nel report precedente. Per quanto riguarda le variazioni congiunturali dell'indice della produzione nelle costruzioni, calcolate sui dati destagionalizzati, alla revisione corrente si associa la revisione che la procedura di destagionalizzazione effettua sull'intera serie storica ogni volta che si aggiunge una nuova osservazione. Le revisioni delle variazioni tendenziali si riferiscono agli indici grezzi. Le serie complete degli indici sono disponibili nella banca dati I.Stat.

PROSPETTO 2. REVISIONI DELLE VARIAZIONI PERCENTUALI, DIFFERENZE IN PUNTI PERCENTUALI

Novembre 2022 (base 2015=100)

	Variazioni congiunturali	Variazioni tendenziali
	Novembre 2022	
Produzione nelle costruzioni	+2,3	+0,6

Successivamente all'ultimo rilascio da parte della Contabilità Nazionale dei dati aggiornati dello stock di capitale, avvenuto a dicembre 2022, è stato ricalcolato l'indice mensile dell'input di capitale per gli anni più recenti, utilizzato per il calcolo dell'indice di produzione nelle costruzioni. Per tale motivo risulta quindi rivista anche la serie grezza dell'indice della produzione nelle costruzioni, a partire dal 2021. Una sintesi di tale revisione è riportata nel prospetto seguente.

PROSPETTO 3. REVISIONI DELL'INDICE GREZZO DI PRODUZIONE DELLE COSTRUZIONI. VARIAZIONI PERCENTUALI ANNUE

	Variazione antecedente il 22/02/2022	Variazione odierna
2021		
Gennaio	-7,4	-6,3
Febbraio	+1,6	+2,8
Marzo	+90,5	+83,6
Aprile	+281,4	+276,5
Maggio	+37,8	+38,6
Giugno	+17,1	+18,6
Luglio	+6,7	+8,0
Agosto	+3,4	+5,4
Settembre	+11,9	+13,1
Ottobre	+10,0	+12,2
Novembre	+13,6	+16,9
Dicembre	+25,4	+27,7
2022		
Gennaio	+20,4	+21,8
Febbraio	+22,1	+22,5
Marzo	+21,2	+27,5
Aprile	+8,4	+11,6
Maggio	+21,1	+22,3
Giugno	+10,4	+11,8
Luglio	+3,4	+3,3
Agosto	+9,5	+8,8
Settembre	+9,2	+7,4

Dati corretti per gli effetti di calendario: dati depurati, mediante apposite tecniche statistiche, dalla variabilità attribuibile alla composizione del calendario nei singoli periodi (mesi o trimestri) dell'anno, dovuta al diverso numero di giorni lavorativi o di giorni specifici della settimana in essi contenuti e alla presenza di festività nazionali civili o religiose, fisse e mobili (festività pasquali), nonché dell'anno bisestile. Il ricorso a tale trasformazione dei dati consente di cogliere in maniera più adeguata sia le variazioni tendenziali (calcolate rispetto allo stesso periodo dell'anno precedente), sia le variazioni medie annue.

Dati destagionalizzati: dati depurati, mediante apposite tecniche statistiche, dalle fluttuazioni attribuibili alla componente stagionale (dovute a fattori meteorologici, consuetudinari, legislativi, ecc.) e, se significativi, dagli effetti di calendario. Questa trasformazione dei dati è la più idonea a cogliere l'evoluzione congiunturale di un indicatore. La metodologia adottata per la correzione per gli effetti di calendario e la destagionalizzazione degli indici grezzi della produzione nelle costruzioni fa sì che ogni mese i dati già pubblicati relativi agli ultimi anni siano soggetti a revisione. Gli indici corretti con il metodo di regressione sono riproporzionati al fine di garantire che la media dell'anno base sia pari a 100; l'operazione lascia inalterata la dinamica degli indici.

Giorni lavorativi di calendario: giorni di calendario del mese diminuiti dei sabati, domeniche e festività civili e religiose nazionali.

Indice della produzione nelle costruzioni: numero indice che misura la variazione nel tempo della produzione del settore. Per questo indicatore si fa riferimento al Regolamento (UE) 2019/2152 del Parlamento europeo e del Consiglio del 27 novembre 2019 (con successivo Regolamento di esecuzione (UE) 2020/1197 della Commissione europea del 30 luglio 2020) che sostituisce il regolamento (CE) n. 1165/1998 del Consiglio europeo (successivamente emendato dal regolamento (CE) n. 1158/2005).

Revisioni: differenze in punti tra la variazione percentuale pubblicata come dato provvisorio nel precedente comunicato stampa e quella definitiva relativa allo stesso mese di riferimento.

Variazione congiunturale: variazione percentuale rispetto al mese o periodo precedente.

Variazione tendenziale: variazione percentuale rispetto allo stesso mese o periodo dell'anno precedente.

PRODUZIONE NELLE COSTRUZIONI

L'indice mensile di produzione nelle costruzioni (IPC) ha come campo di osservazione tutta l'attività delle costruzioni, riferita sia alla produzione di nuovi manufatti sia alla manutenzione di quelli esistenti (sezione F della classificazione delle attività economiche Nace Rev.2). L'indice è costruito in base fissa e ha come anno di riferimento il 2015.

A partire dal 1 gennaio 2021 ha effetto il [Regolamento \(UE\) 2019/2152](#) del Parlamento europeo e del Consiglio del 27 novembre 2019 (con successivo [Regolamento di esecuzione \(UE\) 2020/1197](#) della Commissione europea del 30 luglio 2020) che sostituisce il regolamento (CE) n. 1165/1998 del Consiglio europeo (successivamente emendato dal regolamento (CE) n. 1158/2005) e stabilisce il livello di dettaglio, la metodologia e la cadenza con cui gli indicatori congiunturali devono essere prodotti e trasmessi a Eurostat.

Conformemente al Regolamento già menzionato, l'indice viene diffuso per l'intero settore delle costruzioni. Tuttavia, per le due sezioni principali della classificazione CC ('Construction Classification') è prevista anche la trasmissione confidenziale ad Eurostat di due indici di produzione disaggregati per le attività di costruzione di edifici (codice CC1) e per le opere di ingegneria civile (codice CC2).

L'elaborazione dell'indice è inoltre prevista dal Programma statistico nazionale in vigore, consultabile sul sito internet del Sistan all'indirizzo <https://www.sistan.it/index.php?id=52>.

Fonti e metodologia di calcolo

La funzione di produzione

La metodologia utilizzata per il calcolo dell'IPC è di tipo indiretto: l'andamento dell'output viene stimato a partire da indici degli input produttivi (le ore lavorate, gli input intermedi e il capitale fisico), aggregati attraverso i coefficienti della funzione di produzione del settore, stimata per l'anno base e ricorrendo ad una formulazione di tipo Cobb-Douglas a rendimenti di scala costanti.

La stima della funzione di produzione è stata effettuata utilizzando dati elementari di impresa di fonte SBS relativi al 2015. In particolare, ai fini della stima della funzione di produzione, sono state utilizzate le seguenti variabili: il valore della produzione, il costo per l'acquisto di input intermedi (materie prime, sussidiarie e di consumo), il numero totale di ore lavorate e il valore delle immobilizzazioni materiali che rappresentano una proxy del capitale fisico. Tuttavia, poiché in ambito Frame-SBS la variabile 'immobilizzazioni materiali' è disponibile solo per le imprese delle classi dimensionali superiori, è stato necessario integrare l'archivio Frame-SBS con informazioni desunte dai bilanci civilistici delle imprese delle costruzioni con un numero di addetti inferiore a 100.

La specificazione di tipo Cobb-Douglas, linearizzata attraverso la trasformazione logaritmica, ha condotto al seguente modello di regressione stimato:

$$\log Y = 0,454 \log L + 0,448 \log ACQ + 0,098 \log K$$

ove, in termini aggregati, Y rappresenta il valore della produzione, L indica il numero delle ore lavorate, ACQ è il valore degli acquisti di beni intermedi e, infine, K approssima il volume del capitale materiale impiegato.

I parametri sono stati stimati con il metodo dei minimi quadrati ordinari.

L'aggiornamento mensile delle variabili di input

Per ciascun mese di riferimento, il livello dell'IPC è ottenuto applicando i coefficienti della funzione di produzione (stimati per l'anno base 2015) agli indici mensili relativi agli input.

L'andamento mensile delle variabili di input è calcolato ricorrendo a fonti informative diverse. In particolare, per le

ore lavorate, si utilizzano le informazioni provenienti dalle Casse edili, organismi deputati, a livello territoriale, alla gestione di alcuni istituti contrattuali e alla conseguente raccolta di dati sulle ore ordinarie effettivamente lavorate da operai e apprendisti. Attraverso una rilevazione mensile, basata sulle 98 Casse edili presenti sul territorio nazionale, l'Istat acquisisce informazioni sulle ore lavorate, sul numero di operai e sul numero di imprese a cui le ore si riferiscono. L'insieme delle informazioni raccolte attraverso la rilevazione sulle ore lavorate è correntemente sottoposto a verifiche volte ad accertarne la qualità. Inoltre, controlli basati su informazioni derivate da altre rilevazioni dell'Istat hanno evidenziato che i dati provenienti dalle Casse edili approssimano in maniera soddisfacente l'andamento dell'input di lavoro del settore.

Gli input intermedi vengono misurati tramite un indicatore costruito su dati relativi al fatturato mensile dei prodotti industriali¹, deflazionato mediante gli indici dei prezzi alla produzione per il mercato interno². A partire dagli indici elementari del fatturato nazionale a livello di gruppo e classe (3 e 4 cifre della classificazione Ateco 2007) sono stati selezionati 7 tipi di attività economica, corrispondenti ai beni intermedi più utilizzati nel settore delle costruzioni: attività di produzione del cemento, calce e gesso; fabbricazione di prodotti in calcestruzzo, cemento e gesso, fabbricazione di materiali da costruzione in terracotta, fabbricazione di elementi da costruzione in metallo, fabbricazione di altri prodotti di carpenteria in legno e falegnameria per l'edilizia, fabbricazione di prodotti in plastica per l'edilizia, taglio, modellatura e finitura di pietre ornamentali. Il calcolo dell'indice aggregato dei beni intermedi (o indice degli acquisti) prevede una struttura di ponderazione articolata su due livelli: i singoli indici elementari, corrispondenti alle attività economiche già menzionate, sono ponderati con i pesi propri dell'indice del fatturato e forniscono gli indici di branca; questi ultimi vengono successivamente aggregati con dei coefficienti ricavati dalla matrice dei consumi intermedi della tavola simmetrica delle risorse e degli impieghi dell'anno 2014³, l'ultima disponibile tra quelle prodotte dalla Contabilità nazionale al momento del passaggio alla base 2015.

Per quanto riguarda l'indice riferito al capitale, non disponendo di indicatori infra-annuali, la stima mensile dell'evoluzione dello stock di capitale è ottenuta a partire dalle stime annuali di Contabilità nazionale relative allo stock di capitale per branca proprietaria⁴. Tendendo anche conto della sostanziale inerzia di questo aggregato, la mensilizzazione del dato annuale si effettua ipotizzando una crescita uniforme dell'aggregato tra un mese e l'altro ed estrapolando poi la tendenza registrata nell'ultimo anno per il quale sono disponibili i dati. D'altro canto, dato il peso relativamente ridotto che lo stock di capitale assume nella funzione di produzione, si può ritenere che tali approssimazioni abbiano un'influenza molto limitata sulla stima della dinamica dell'IPC.

La destagionalizzazione

L'indice della produzione nelle costruzioni viene mensilmente trasmesso a Eurostat e diffuso in tre versioni: l'informazione rappresentata dall'indice cosiddetto "grezzo", che risulta dal calcolo effettuato sui dati originari, viene completata attraverso la stima di altri due indici, l'indice corretto per i giorni lavorativi e l'indice destagionalizzato, entrambi calcolati attraverso il programma TRAMO-SEATS.

Occorre segnalare che, al fine di diffondere un set di indici con una base comune e permettere a Eurostat di compiere più agevolmente le operazioni necessarie alla costruzione degli aggregati europei, gli indici mensili corretti per gli effetti di calendario vengono riproporzionati in modo da assumere un valore pari a 100 nell'anno base e lasciare inalterato il profilo della serie. Il metodo di destagionalizzazione utilizzato da TRAMO-SEATS si fonda sull'ipotesi secondo cui una serie storica infra-annuale è rappresentabile come una combinazione (somma o prodotto) di diverse componenti non direttamente osservabili: una componente di lungo periodo, denominata ciclo-trend, una componente stagionale che cattura i movimenti periodici del fenomeno osservato, e una componente irregolare dovuta a fattori erratici. L'IPC, in particolare, viene destagionalizzato utilizzando una scomposizione di tipo moltiplicativo.

Il modello di destagionalizzazione viene rivisto in occasione del ribasamento e contestualmente alla revisione annuale dell'IPC. Quello attualmente in uso prevede la presenza di tre *outlier* additivi e uno di tipo *temporary change*, nonché dell'effetto *leap year*, dell'effetto *'Pasqua'* e di quello legato ai giorni lavorativi di calendario.

¹ Si rimanda alla nota informativa Istat su "[I nuovi indici del fatturato e degli ordinativi dell'industria in base 2015](#)" diffusa il 28 marzo 2018.

² Si veda il report diffuso il 9 marzo 2018 <https://www.istat.it/it/archivio/212421>.

³ Si rimanda a https://www.istat.it/it/files/2018/03/Nota_metodologica_IO_Anno2014.pdf?title=Sistema+tavole+input-output+-+21%2Fmar%2F2018+-+Nota+metodologica.pdf.

⁴ Su I.stat, nella sezione Conti Nazionali, "[Investimenti fissi lordi per branca proprietaria, stock di capitale e ammortamenti](#)", edizione di settembre 2019.

Infine, poiché l'aggiunta di una nuova informazione consente una migliore valutazione delle diverse componenti delle serie, ogni mese i dati destagionalizzati già pubblicati relativi agli ultimi anni sono soggetti a revisione.

Tempestività

Tenuto conto della tempistica dettata dal Regolamento sulle statistiche congiunturali e della disponibilità delle fonti informative, l'Istat elabora, a 45 giorni dalla fine del mese di riferimento, una stima anticipata del valore mensile dell'IPC che, trasmessa a Eurostat in forma confidenziale e utilizzata per il calcolo degli aggregati europei, viene diffusa a livello nazionale a circa 50 giorni dalla fine del mese di riferimento.

Dettaglio territoriale

Gli indici relativi alla produzione nelle costruzioni sono stimati e diffusi solo a livello nazionale.

Revisioni

Oltre all'aggiornamento della base di riferimento, il valore dell'IPC subisce delle revisioni, per tener conto degli aggiornamenti delle misure degli input. La prima, operata nel mese successivo a quello della prima diffusione, incorpora le nuove informazioni sulle ore lavorate e sul fatturato industriale pervenute successivamente; la seconda, che avviene a fine anno, quando si acquisiscono i dati definitivi sulle ore lavorate, sugli indici mensili del fatturato e sui prezzi alla produzione, è di solito contestuale al rilascio da parte della Contabilità nazionale delle stime sul capitale lordo per branca proprietaria. Correntemente, la stima provvisoria elaborata a 45 giorni dalla fine del mese di riferimento viene rivista dopo 30 giorni.

Diffusione

In occasione della diffusione mensile dei dati, scaricabili dalla banca dati 'I.stat', è disponibile sul sito dell'Istat (www.istat.it) anche un report di sintesi e commento.

La gestione degli effetti dell'emergenza sanitaria sulla rilevazione

L'emergenza sanitaria Covid-19 non ha determinato, nel periodo di conduzione della raccolta delle informazioni, particolari criticità sia nella rilevazione sulle casse edili che in quella relativa al fatturato industriale.

Con riferimento alla procedura di destagionalizzazione utilizzata per trattare gli indicatori usualmente diffusi, al fine di gestire le eccezionali variazioni registrate dal mese di marzo 2020, si è proceduto a rivedere i modelli di destagionalizzazione, prendendo in considerazione le indicazioni contenute nelle linee guida diffuse da Eurostat, disponibili all'URL:

https://ec.europa.eu/eurostat/documents/10186/10693286/Time_series_treatment_guidance.pdf

Pertanto, nelle serie storiche si è tenuto conto – a partire da marzo 2020 – dell'ampiezza inusuale delle variazioni dei dati grezzi inserendo nei modelli statistici di destagionalizzazione, ove statisticamente significativi, regressori aggiuntivi (cosiddetti valori anomali additivi). Tale procedura, che tende a rendere minime, al momento, le revisioni dei valori passati delle serie destagionalizzate, è stata mantenuta fino a febbraio 2021. Non appena le informazioni disponibili consentiranno una valutazione complessiva della fase di accresciuta variabilità degli indicatori, si procederà a una eventuale revisione/modifica dei modelli statistici di destagionalizzazione. In quella circostanza potranno emergere revisioni dei dati destagionalizzati già diffusi più ampie di quelle usuali.

Per informazioni tecniche e metodologiche

Giancarlo Bruno

tel. +39 06 4673.6493

leo@istat.it



Statistiche regionali

Il mercato immobiliare residenziale

EMILIA ROMAGNA

data di pubblicazione: **6 giugno 2023**
periodo di riferimento: **anno 2022**

a cura della
Direzione Regionale Emilia Romagna (Nerina Reggiani, Paolo Cenacchi)

in collaborazione con

Direzione provinciale di Bologna – Ufficio Provinciale Territorio

Ivan di Rito (provincia di Bologna)

Direzione provinciale di Ferrara – Ufficio Provinciale Territorio

Giovanni Mingozzi (provincia di Ferrara)

Roberto Biral (provincia di Ravenna)

Direzione provinciale di Forlì-Cesena – Ufficio Provinciale Territorio

Elena Leone (provincia di Forlì-Cesena)

Marco Nicolai (provincia di Rimini)

Direzione provinciale di Modena – Ufficio Provinciale Territorio

Antonio Simone (provincia di Modena)

Valter Scarpa (provincia di Reggio Emilia)

Direzione provinciale di Parma – Ufficio Provinciale Territorio

Gianluigi Tozzi (provincia di Parma)

Valerio Guasconi (provincia di Piacenza)

in collaborazione con

Ufficio Statistiche e studi sul mercato immobiliare, DC SEOMI



Direzione Centrale Servizi Estimativi e Osservatorio Mercato Immobiliare
dc.seomi@agenziaentrate.it

data di pubblicazione: **6 giugno 2023**

periodo di riferimento: **anno 2022**

Le informazioni rese nella presente nota sono di proprietà esclusiva dell'Agenzia delle Entrate.

Non è consentito vendere, affittare, trasferire, cedere i dati contenuti in questa pubblicazione, o assumere alcune altre obbligazioni verso terzi.

Le informazioni possono essere utilizzate, anche ai fini della loro elaborazione, purché, nel caso di pubblicazione, venga citata la relativa fonte.

Il mercato immobiliare residenziale della regione

La presente pubblicazione ha per oggetto la composizione e le dinamiche del mercato immobiliare residenziale intervenute nell'anno 2022 nella regione Emilia-Romagna, con approfondimenti su tre livelli territoriali.

Il documento si articola in due parti: la prima presenta i dati regionali per ogni provincia e per i comuni capoluogo, la seconda riporta i *Focus provinciali* con approfondimenti relativamente ai dati delle abitazioni:

- dei comuni delle province, anche aggregati in macroaree provinciali;
- delle città capoluogo con un'analisi dei dati su compravendite e prezzi in ognuna delle zone OMI del comune, a sua volta raggruppate in macroaree urbane, ove esistenti.

Nella prima parte della pubblicazione, suddivisa nelle sezioni *Le compravendite*, *Le dimensioni*, *Le quotazioni*, viene esaminato il mercato immobiliare residenziale a livello regionale.

Nello specifico, la sezione *Le compravendite* analizza la dinamica delle contrattazioni in ambito regionale, con specifico riferimento alla numerosità degli scambi e alle variazioni intervenute rispetto all'anno precedente. In Tabella 1 sono riportati gli indicatori più significativi nel dettaglio di ciascuna provincia, ovvero i volumi di abitazioni compravendute espressi in numero di transazioni normalizzate (NTN) e l'indicatore di intensità del mercato IMI (quota dello stock di abitazioni compravendute) con le relative variazioni annue. È, inoltre, rappresentata la distribuzione percentuale delle transazioni provinciali rispetto al dato aggregato regionale. In Tabella 2, i medesimi indicatori sono resi con riferimento ai soli comuni capoluogo di provincia.

Gli importanti risultati positivi del 2021, sia a livello nazionale che regionale, raggiunti in seguito alla battuta di arresto intervenuta nel mercato immobiliare nell'anno 2020 a causa degli effetti dell'emergenza epidemiologica COVID-19, sono confermati e migliorati anche nel corso del 2022. L'evidente ripresa del mercato segnata nel 2021 (+34% su scala nazionale) viene, infatti, mantenuta e superata dalla performance del 2022, in cui gli scambi si incrementano, per il dettaglio territoriale più ampio, del 4,7%.

La regione Emilia Romagna, in analogia all'andamento del mercato nazionale, segna un trend positivo, sebbene più contenuto (+1,8%), riportando i livelli dei volumi scambiati pari a quelli del 2004. L'analisi del dettaglio delle compravendite mostra andamenti non omogenei tra le province, le cui variazioni annue oscillano dall'incremento massimo registrato per la provincia di Parma (+4,4%), in linea con la crescita rilevata per Ferrara (+4,3%) e Ravenna (+4,2%), alle contrazioni riscontrate nelle province di Modena (-2,8%) e Rimini (-2,4%), uniche realtà in diminuzione.

Al numero totale delle transazioni registrato su scala regionale (71.120 NTN) concorrono in modo significativo le province di Bologna, con 17.087 transazioni normalizzate (pari ad una quota del 24% dell'intero mercato regionale), e di Modena con 10.772 NTN (15,1% del totale), nonostante quest'ultima, come accennato, registri - rispetto al 2021 - la più importante flessione (-2,8%) nel panorama esaminato. Ancora una volta, in termini di numerosità assoluta degli scambi, gli apporti più contenuti sono forniti dalle province di Rimini con 4.504 NTN e Piacenza con 4.749 NTN (rispettivamente il 6,3% e il 6,7% dei volumi regionali compravenduti).

Lo scenario descritto per il dettaglio provinciale assume, per le città capoluogo, connotazioni leggermente differenti riguardo alla numerosità assoluta delle transazioni (Tabella 2). Le 26.399 NTN complessivamente registrate da tali ambiti, determinano un incremento medio regionale del 2,7% in cui la città di Bologna, con 6.787 NTN, detiene il primato del maggior numero di scambi; seguono Parma (3.501 NTN) e Ravenna (3.238 NTN), ciascuna con quote di mercato corrispondenti a circa il 47% dei rispettivi totali provinciali, per le quali è evidente la concentrazione delle compravendite nel territorio cittadino rispetto all'insieme dei restanti territori. Le variazioni percentuali riscontrate dai capoluoghi rispetto al 2021, confermano l'andamento provinciale con significativi incrementi dei volumi registrati per le città di Parma (+8,4%), Ferrara (+7,4%) e Ravenna (+6,9%), e battute di arresto per Modena (-11,6%) e Rimini (-2,2%).

Nelle citate Tabella 1 e Tabella 2 sono riportati anche i valori rilevati nel corso dell'anno 2022 per l'indicatore di intensità del mercato (IMI). La movimentazione percentuale dello stock immobiliare residenziale risulta pressoché omogenea in tutte le province (dal 2,29% della provincia di Rimini al 2,96% della provincia di Bologna), maggiormente accentuata nei comuni capoluogo (dal 2,39% di Rimini al 3,34% di Reggio Emilia).

I grafici di Figura 1 indicano la distribuzione delle transazioni nel territorio regionale, aggregate per provincia e per comuni capoluogo, e sottolineano il ruolo dominante del capoluogo regionale su entrambi i livelli territoriali, oltre all'apporto significativo del mercato provinciale modenese (15,1%).

Il grafico di Figura 2 rappresenta la serie storica dal 2004 dell'indice delle compravendite di abitazioni e permette di rimarcare, per l'anno 2022, la performance positiva - seppur contenuta - del mercato residenziale regionale che, complessivamente, migliora ulteriormente gli importanti risultati raggiunti nel 2021 (dopo la brusca interruzione influenzata dall'emergenza sanitaria del 2020) e conferma il trend in salita dell'ultimo decennio.

Analogamente, il grafico di Figura 3 rileva, nella serie temporale dal 2004, l'andamento dell'indicatore di intensità del mercato (IMI), determinato dal rapporto tra NTN e relativo stock immobiliare, da cui risulta la tendenza tuttora crescente dell'indicatore IMI, maggiormente marcato per le città capoluogo, che sostanzialmente segue l'andamento dell'indice NTN.

Nelle mappe tematiche di Figura 4 e Figura 5 sono rappresentate le distribuzioni delle compravendite di abitazioni e dell'IMI nei comuni della regione, consentendo, attraverso il cromatismo, una visione comparata della dinamica del mercato nei diversi ambiti territoriali.

Dalla Figura 4 si evince che le aree con maggiore dinamicità (NTN>2.000) sono identificate per lo più dai comuni capoluogo (in particolare Parma, Reggio Emilia, Modena, Bologna, Ferrara e Ravenna), mentre i comuni posti sulla dorsale appenninica rappresentano, in prevalenza, il territorio meno ricercato. Analogamente, dalla rappresentazione dell'indice di intensità degli scambi in Figura 5, emerge la rilevanza dei capoluoghi comunali di Parma, Reggio Emilia e Ravenna, il cui indicatore IMI supera il 3% e, in contrapposizione, l'esigua movimentazione degli immobili nelle aree appenniniche (IMI<2%).

Nella sezione *Le dimensioni* il panorama delle compravendite residenziali della regione Emilia Romagna, riscontrato nel 2022, è ripartito rispetto al parametro dimensionale delle abitazioni oggetto di transazione, rappresentando la preferenza del mercato rispetto alle classi dimensionali.

A tale scopo, nella Tabella 3 sono riportati i dati della superficie media delle abitazioni compravendute e la relativa variazione annua, aggregati per intera provincia e per città capoluogo. Si osserva che sia il dato dimensionale medio provinciale (107,6 m²) che quello medio per i capoluoghi (97,7 m²), calcolati per unità residenziale compravenduta in regione nel 2022, sono diminuiti rispetto agli omologhi dati del 2021 (rispettivamente di -2,3 m² e -1,7 m²). Le superfici medie più elevate si riscontrano nella provincia di Piacenza (118,4 m²) e nella città capoluogo di Forlì-Cesena (111,1 m²), unica realtà cittadina in cui il parametro medio dimensionale supera il corrispondente dato medio aggregato a livello provinciale. Nel dettaglio delle singole province è possibile osservare che la riduzione della superficie media oscilla da -1,0 m² nella provincia di Ferrara fino a -3,4 m² nella provincia di Parma, con la sola eccezione della provincia di Rimini che incrementa di 1,0 m² il dato medio riscontrato nel 2021; per i capoluoghi, la massima riduzione si registra nella città di Parma (-3,7 m²) alla quale si contrappongono gli incrementi rilevati nei capoluoghi di Forlì-Cesena (+0,8 m²) e Rimini (+3,0 m²).

Una maggiore definizione del mercato residenziale si evince dai dati riportati nella Tabella 4 e nella Tabella 5 in cui le compravendite sono suddivise – in termini assoluti di NTN - in base alla classe dimensionale e declinate per provincia e per comuni capoluogo.

Dalla correlazione tra il numero complessivo delle transazioni immobiliari dell'anno 2022 e la classe dimensionale delle abitazioni, emerge, per il dettaglio provinciale, la preferenza spiccata verso tagli medio-bassi, ovvero da 50 a 85 m² e da 85 a 115 m², che risultano i più richiesti e oggetto di trasferimenti (circa il 60% del totale delle transazioni registrate); tale relazione trova riscontro anche nella distribuzione degli scambi tra i capoluoghi comunali (circa il 65% delle compravendite riguarda tagli dimensionali compresi tra 50 e 115 m²).

Le abitazioni di classe dimensionale più elevata sono maggiormente compravendute negli ambiti provinciali (circa il 32% del totale delle contrattazioni distribuite pressoché equamente tra i tagli maggiori, da 115 a 145 m² e oltre 145 m²); più contenute invece le preferenze verso i tagli piccoli (fino a 50 m²) sia a livello provinciale che nei capoluoghi.

Nella Tabella 6 e nella Tabella 7 è riportata, in termini di variazione percentuale annua, la distribuzione del numero di transazioni per classi dimensionali delle abitazioni per intera provincia e per capoluogo. Rispetto al 2021, l'incremento delle compravendite registrato sia a livello provinciale, che nei capoluoghi comunali, è distribuito prevalentemente sulle classi dimensionali minori, con particolare preferenza per quelle più piccole (fino a 50 m²), in aumento mediamente del 9,5% nell'ambito provinciale e del 12,6% per i capoluoghi; si abbattano, invece, rispetto all'anno precedente, gli scambi percentuali di abitazioni con tagli di superficie più elevati (oltre 115 m²).

Nella sezione *Le quotazioni* sono analizzati i prezzi del segmento immobiliare residenziale.

Nella Tabella 8 sono indicate le quotazioni medie e la loro variazione annua per i comuni capoluogo e per i rimanenti comuni della provincia; nel merito, i dati rilevati dall'Osservatorio del Mercato Immobiliare per l'anno 2022 evidenziano una sostanziale stabilità: le variazioni, di segno positivo ancorché irrisorie, corrispondono a +0,5% per i capoluoghi e +0,1% per il resto della provincia, con quotazioni medie che si attestano rispettivamente in 1.917 €/m² e 1.274 €/m².

L'esame puntuale per capoluogo di provincia evidenzia incrementi più sostanziali delle quotazioni per le città di Modena (+3,5%), Parma (+2,1%) e Reggio Emilia (+2,0%) e abbattimenti di rilievo a Piacenza (-3,9%) e Rimini (-2,8%). Anche nei comuni del "Resto della provincia" le percentuali di ribasso maggiormente rilevanti si registrano nelle province di Piacenza (-3,3%) e Rimini (-2,0%), in contrapposizione agli aumenti più contenuti (da +0,1% a +1,6%) distribuiti sulle rimanenti province.

Le quotazioni più elevate - in valore assoluto - si registrano tra i capoluoghi, ed in particolare nelle città di Bologna (2.854 €/m²) e Rimini (2.179 €/m²); nei restanti territori, invece, interessano i comuni delle province di Rimini (2.158 €/m²), Forlì-Cesena (1.558 €/m²) e Ravenna (1.447 €/m²), che racchiudono i principali centri della rinomata Riviera Romagnola, oltre alla provincia di Bologna (1.561 €/m²).

La serie temporale delle quotazioni immobiliari, diagrammata in Figura 6, mostra l'andamento dell'indice delle quotazioni, in media regionale, per i comuni capoluogo e per i restanti comuni a partire dal 2004, assunto come anno base; la spezzata rileva la leggera ripresa delle quotazioni dei capoluoghi a fronte di una sostanziale stabilità dei restanti territori raggiunta dopo un lungo periodo in decrescita.

La mappa tematica di Figura 7, infine, mostra il differenziale delle quotazioni medie comunali rispetto al valore medio nazionale; la colorazione rossa evidenzia i due comuni maggiormente apprezzati che rientrano nel differenziale più elevato (Bologna e Riccione); la maggior parte dei restanti territori comunali (circa il 75% dei comuni della regione) è caratterizzata, invece, da quotazioni che risultano inferiori al valore medio nazionale (varie gradazioni di verde).

Per l'approfondimento delle procedure di estrazione, selezione ed elaborazione dei dati alla base delle statistiche sulle compravendite immobiliari si rinvia al documento Nota metodologica disponibile alla pagina web:

<https://www.agenziaentrate.gov.it/portale/web/guest/schede/fabbricatiterreni/omi/pubblicazioni/note-metodologiche-2018>

Le compravendite

Tabella 1: NTN, IMI e variazione annua per intera provincia

Provincia	NTN 2022	NTN Variazione % 2022/21	IMI 2022	Differenza IMI 2022/21	Quota NTN 2022 per provincia
BOLOGNA	17.087	2,5%	2,96%	0,06	24,0%
FERRARA	6.320	4,3%	2,79%	0,11	8,9%
FORLÌ-CESENA	5.403	2,5%	2,55%	0,05	7,6%
MODENA	10.772	-2,8%	2,79%	-0,09	15,1%
PARMA	7.517	4,4%	2,79%	0,11	10,6%
PIACENZA	4.749	2,5%	2,56%	0,06	6,7%
RAVENNA	6.836	4,2%	2,91%	0,11	9,6%
REGGIO NELL'EMILIA	7.933	1,8%	2,87%	0,04	11,2%
RIMINI	4.504	-2,4%	2,29%	-0,07	6,3%
EMILIA-ROMAGNA	71.120	1,8%	2,77%	0,04	100,0%

Tabella 2: NTN, IMI e variazione annua per capoluogo

Capoluogo	NTN 2022	NTN Variazione % 2022/21	IMI 2022	Differenza IMI 2022/21	Quota NTN 2022 per provincia
BOLOGNA	6.787	3,4%	2,96%	0,09	25,7%
FERRARA	2.145	7,4%	2,75%	0,19	8,1%
FORLÌ-CESENA	1.669	1,2%	2,76%	0,02	6,3%
MODENA	2.559	-11,6%	2,66%	-0,36	9,7%
PARMA	3.501	8,4%	3,23%	0,23	13,3%
PIACENZA	1.716	6,6%	2,97%	0,18	6,5%
RAVENNA	3.238	6,9%	3,16%	0,20	12,3%
REGGIO NELL'EMILIA	2.842	3,3%	3,34%	0,10	10,8%
RIMINI	1.941	-2,2%	2,39%	-0,06	7,4%
EMILIA-ROMAGNA	26.399	2,7%	2,94%	0,07	100,0%

Figura 1: Distribuzione NTN 2022 per intera provincia e capoluogo



Figura 2: Numero indice NTN per intera regione, comuni capoluogo e comuni non capoluogo



Figura 3: IMI per intera regione, comuni capoluogo e comuni non capoluogo

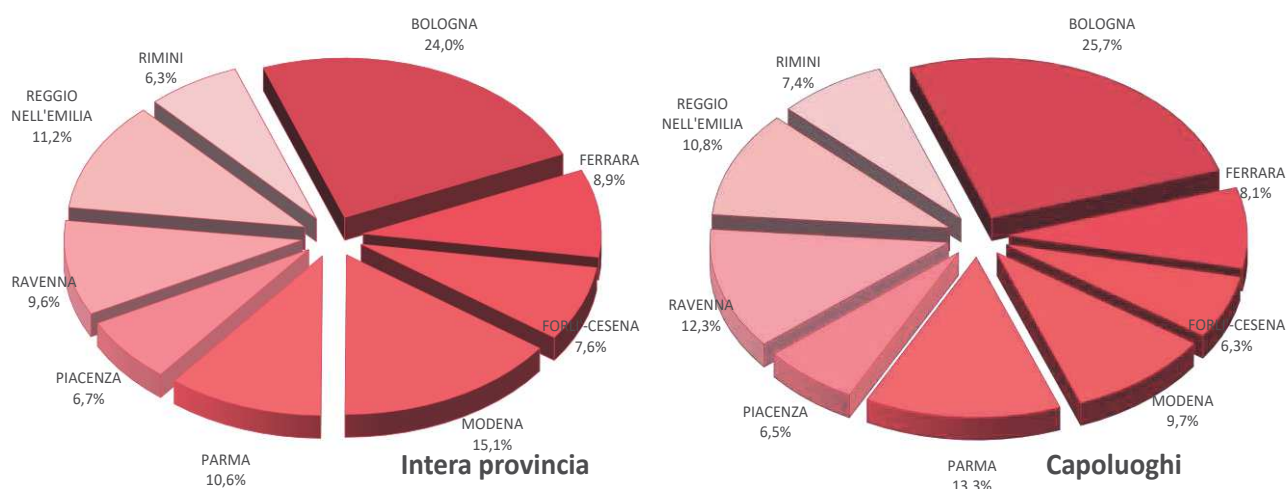

Figura 4: Distribuzione NTN 2022 nei comuni della regione

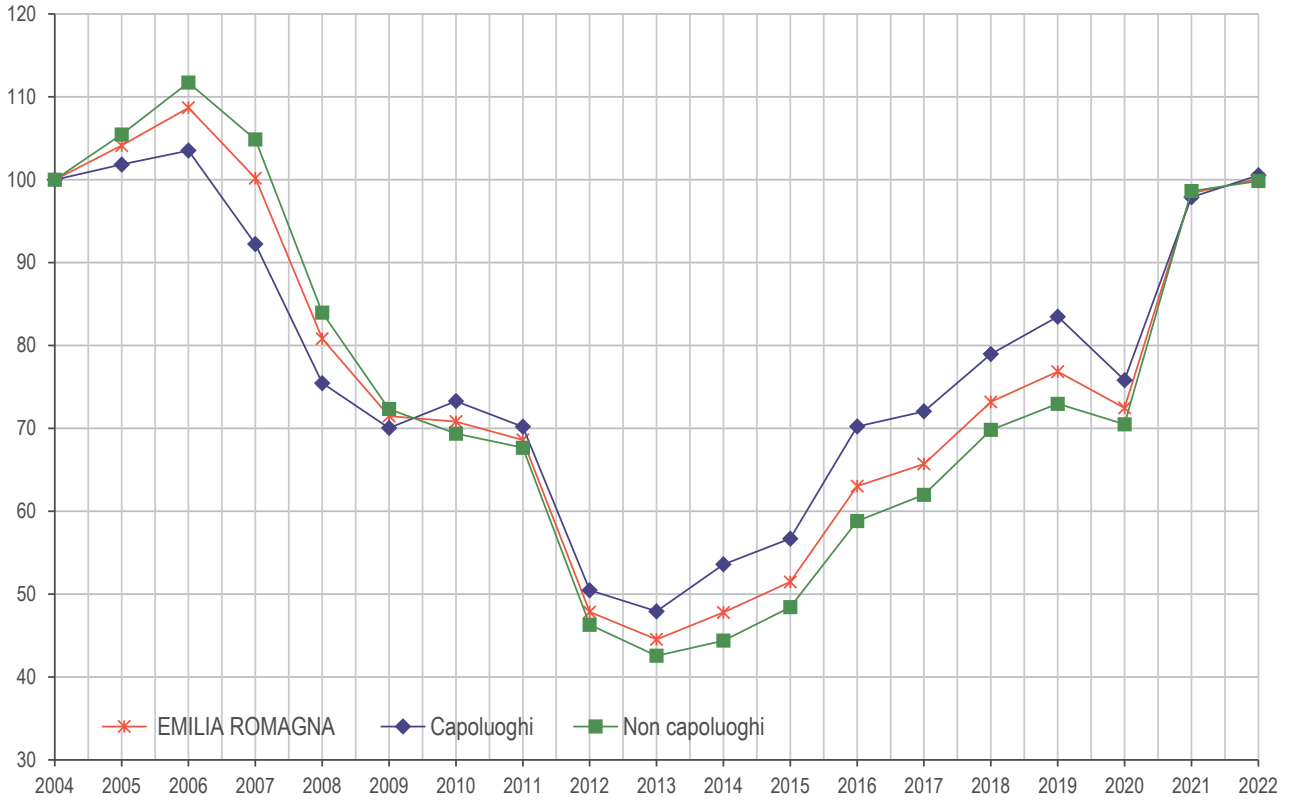

Figura 5: Distribuzione IMI 2022 nei comuni della regione

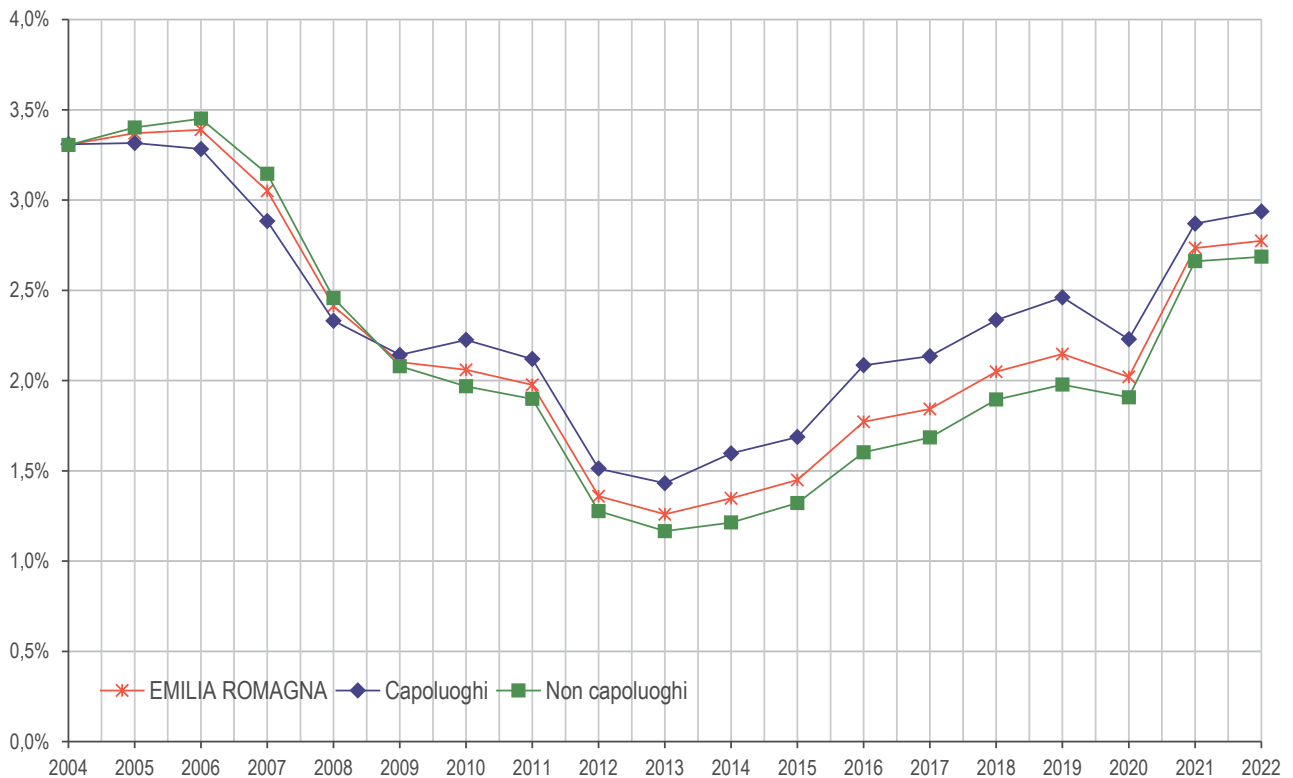

Le dimensioni

Tabella 3: STN media e differenza annua per intera provincia e solo capoluogo

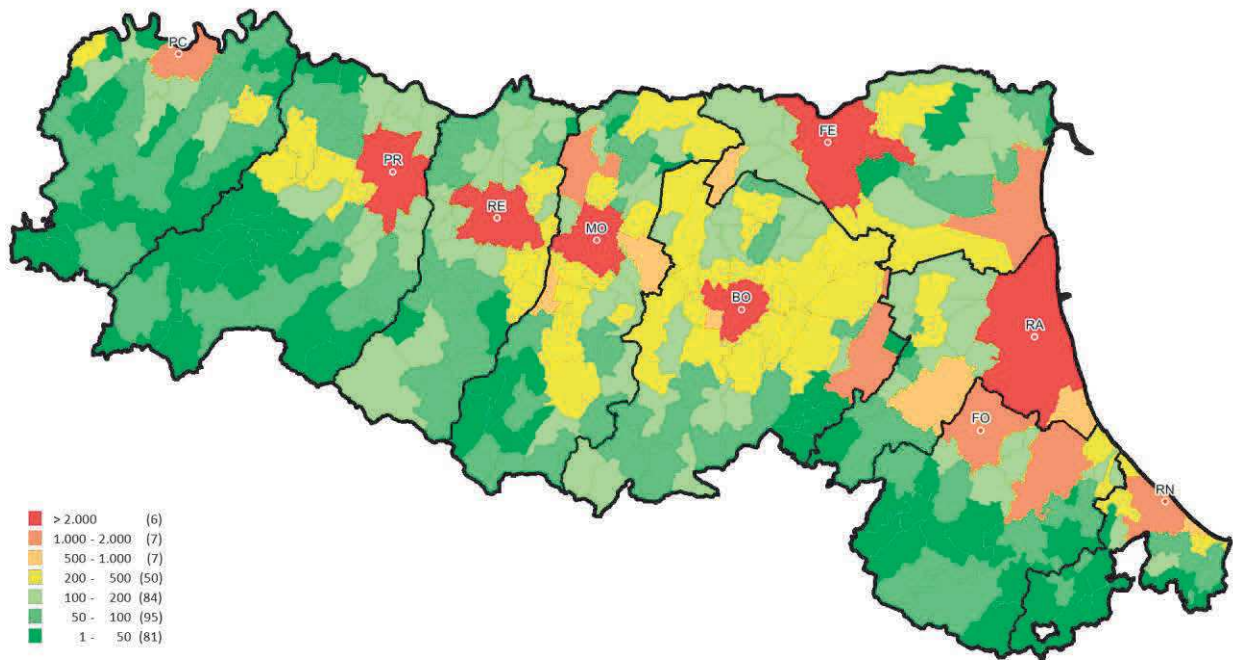
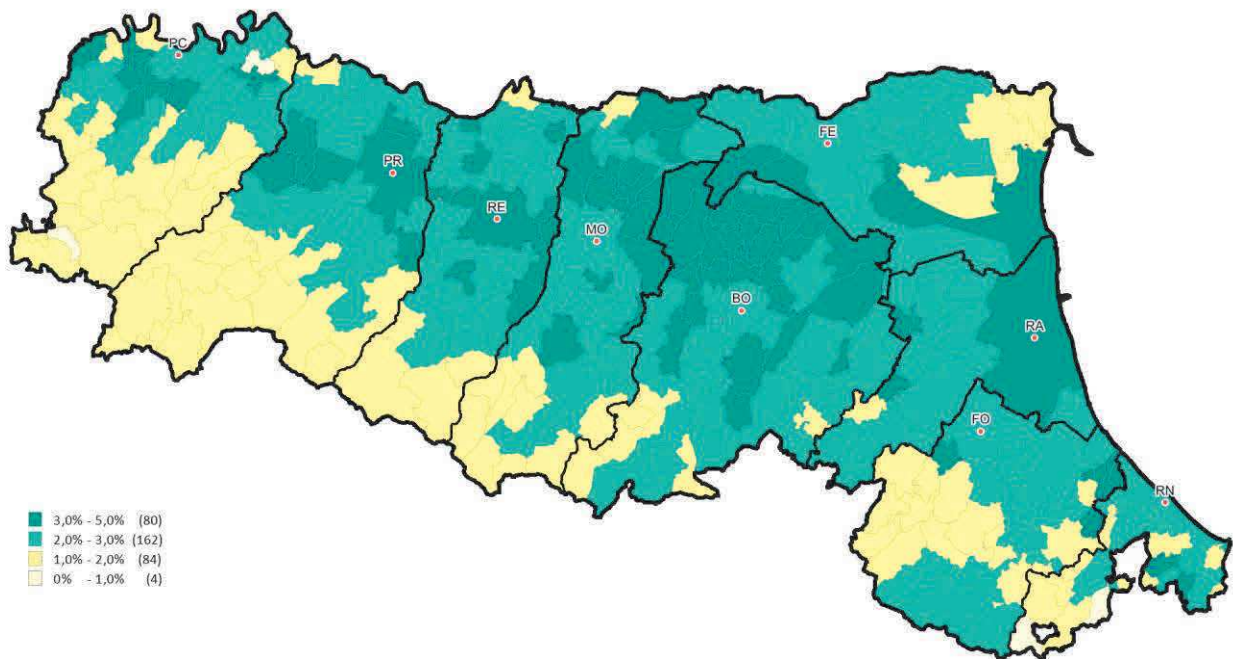
Provincia	Intera provincia		Capoluogo	
	STN media m2 2022	STN media Differenza m2 2022/21	STN media m2 2022	STN media Differenza m2 2022/21
BOLOGNA	99,3	-2,5	85,9	-2,3
FERRARA	104,2	-1,0	106,2	-2,9
FORLI'-CESENA	112,2	-2,7	111,1	0,8
MODENA	108,9	-3,3	104,0	-2,8
PARMA	111,1	-3,4	96,7	-3,7
PIACENZA	118,4	-2,8	103,4	-0,1
RAVENNA	108,7	-2,9	98,0	-2,3
REGGIO NELL'EMILIA	116,3	-1,7	103,8	-0,1
RIMINI	100,6	1,0	97,3	3,0
EMILIA-ROMAGNA	107,6	-2,3	97,7	-1,7

Tabella 4: NTN 2022 per classi dimensionali delle abitazioni per intera provincia

Provincia	fino a 50m ²	da 50m ² fino a 85m ²	da 85m ² fino a 115m ²	da 115m ² fino a 145m ²	oltre 145m ²	Totale
BOLOGNA	1.556	6.330	4.956	2.130	2.115	17.087
FERRARA	673	2.028	1.626	899	1.094	6.320
FORLI'-CESENA	400	1.498	1.557	908	1.039	5.403
MODENA	608	3.111	3.515	1.730	1.809	10.772
PARMA	613	2.115	2.320	1.070	1.400	7.517
PIACENZA	259	1.116	1.453	853	1.069	4.749
RAVENNA	572	2.378	1.609	933	1.344	6.836
REGGIO NELL'EMILIA	389	2.154	2.373	1.278	1.739	7.933
RIMINI	415	1.579	1.288	628	596	4.504
EMILIA-ROMAGNA	5.484	22.308	20.696	10.428	12.205	71.120

Tabella 5: NTN 2022 per classi dimensionali delle abitazioni per capoluogo

Capoluogo	fino a 50m ²	da 50m ² fino a 85m ²	da 85m ² fino a 115m ²	da 115m ² fino a 145m ²	oltre 145m ²	Totale
BOLOGNA	1.012	2.923	1.809	647	397	6.787
FERRARA	138	653	691	322	341	2.145
FORLI'-CESENA	92	452	557	280	287	1.669
MODENA	212	740	879	369	359	2.559
PARMA	413	1.195	1.089	414	388	3.501
PIACENZA	119	511	583	286	217	1.716
RAVENNA	386	1.259	747	382	464	3.238
REGGIO NELL'EMILIA	192	910	883	468	389	2.842
RIMINI	208	648	631	248	207	1.941
EMILIA-ROMAGNA	2.773	9.291	7.869	3.417	3.049	26.399

Tabella 6: Variazione % NTN 2022/21 per classi dimensionali delle abitazioni per intera provincia

Provincia	fino a 50m ²	da 50m ² fino a 85m ²	da 85m ² fino a 115m ²	da 115m ² fino a 145m ²	oltre 145m ²	Totale
BOLOGNA	13,9%	5,8%	1,9%	-1,5%	-7,8%	2,5%
FERRARA	7,5%	2,6%	10,8%	1,9%	-1,3%	4,3%
FORLI'-CESENA	14,5%	1,8%	6,6%	6,7%	-8,8%	2,5%
MODENA	5,9%	1,4%	1,9%	-10,3%	-12,4%	-2,8%
PARMA	14,3%	8,1%	6,8%	0,8%	-5,1%	4,4%
PIACENZA	17,6%	9,5%	4,3%	-1,9%	-5,4%	2,5%
RAVENNA	13,6%	1,7%	10,5%	11,0%	-5,6%	4,2%
REGGIO NELL'EMILIA	0,0%	5,2%	5,0%	-1,9%	-2,9%	1,8%
RIMINI	-6,5%	-2,4%	-5,4%	-1,3%	7,0%	-2,4%
EMILIA-ROMAGNA	9,5%	3,9%	4,1%	-1,0%	-6,0%	1,8%

Tabella 7: Variazione % NTN 2022/21 per classi dimensionali delle abitazioni per capoluogo

Capoluogo	fino a 50m ²	da 50m ² fino a 85m ²	da 85m ² fino a 115m ²	da 115m ² fino a 145m ²	oltre 145m ²	Totale
BOLOGNA	11,8%	4,9%	4,6%	-2,8%	-16,7%	3,4%
FERRARA	2,7%	9,0%	20,6%	-1,4%	-6,3%	7,4%
FORLI'-CESENA	-2,8%	-3,6%	8,0%	2,1%	-2,8%	1,2%
MODENA	12,5%	-11,9%	-7,4%	-24,4%	-16,2%	-11,6%
PARMA	31,9%	14,0%	3,3%	0,3%	-2,6%	8,4%
PIACENZA	3,6%	17,6%	2,6%	-0,1%	5,7%	6,6%
RAVENNA	26,2%	-1,8%	13,2%	19,1%	0,8%	6,9%
REGGIO NELL'EMILIA	-1,0%	2,7%	2,7%	16,6%	-5,0%	3,3%
RIMINI	-1,2%	-7,1%	-6,1%	-2,6%	36,7%	-2,2%
EMILIA-ROMAGNA	12,6%	2,7%	3,8%	-0,4%	-4,4%	2,7%

Le quotazioni

Tabella 8: Quotazione media e variazione annua per capoluogo e resto provincia

Provincia	Capoluogo		Resto provincia	
	Quotazione media €/m ² 2022	Quotazione media Var % 2022/21	Quotazione media €/m ² 2022	Quotazione media Var % 2022/21
BOLOGNA	2.854	0,6%	1.561	0,8%
FERRARA	1.180	-0,1%	942	-0,5%
FORLI'-CESENA	1.540	0,0%	1.558	-0,3%
MODENA	1.665	3,5%	1.095	1,6%
PARMA	1.698	2,1%	881	0,1%
PIACENZA	1.385	-3,9%	946	-3,3%
RAVENNA	1.654	1,2%	1.447	0,6%
REGGIO NELL'EMILIA	1.334	2,0%	950	1,3%
RIMINI	2.179	-2,8%	2.158	-2,0%
EMILIA-ROMAGNA	1.917	0,5%	1.274	0,1%

NB: La quotazione relativa ai capoluoghi qui presentata, calcolata come media dei valori centrali degli intervalli di tutte le tipologie residenziali presenti in ogni zona OMI appartenente al comune, differisce da quella presente all'interno degli approfondimenti provinciali, che è invece ottenuta pesando le quotazioni comunali con lo stock abitativo presente in ogni zona, depurando lo stock totale della quota dello stesso non associabile.

Figura 6: Numero indice quotazioni per intera regione, comuni capoluogo e comuni non capoluogo



Figura 7: Differenziale delle quotazioni medie comunali 2022 (valore medio nazionale =1)



FOCUS provinciale - Rimini

Rimini è la più piccola provincia dell'Emilia Romagna, formata da 27 Comuni, che si estende su un'area di circa 922 chilometri quadrati tra il mare Adriatico e le colline dell'alta Val Marecchia e del Montefeltro. La porzione di riviera, caratterizzata da circa 40 chilometri di spiaggia su cui sorgono le cinque rinomate località balneari di Bellaria Igea Marina, Rimini, Riccione, Misano Adriatico e Cattolica, ne costituisce la zona maggiormente apprezzata; nell'entroterra, tra le vallate dei fiumi Marecchia e Conca, si collocano gli altri 22 comuni, caratterizzati da piccoli centri o borghi medievali con una propria vivacità economica, commerciale, artigianale, turistica e rurale.

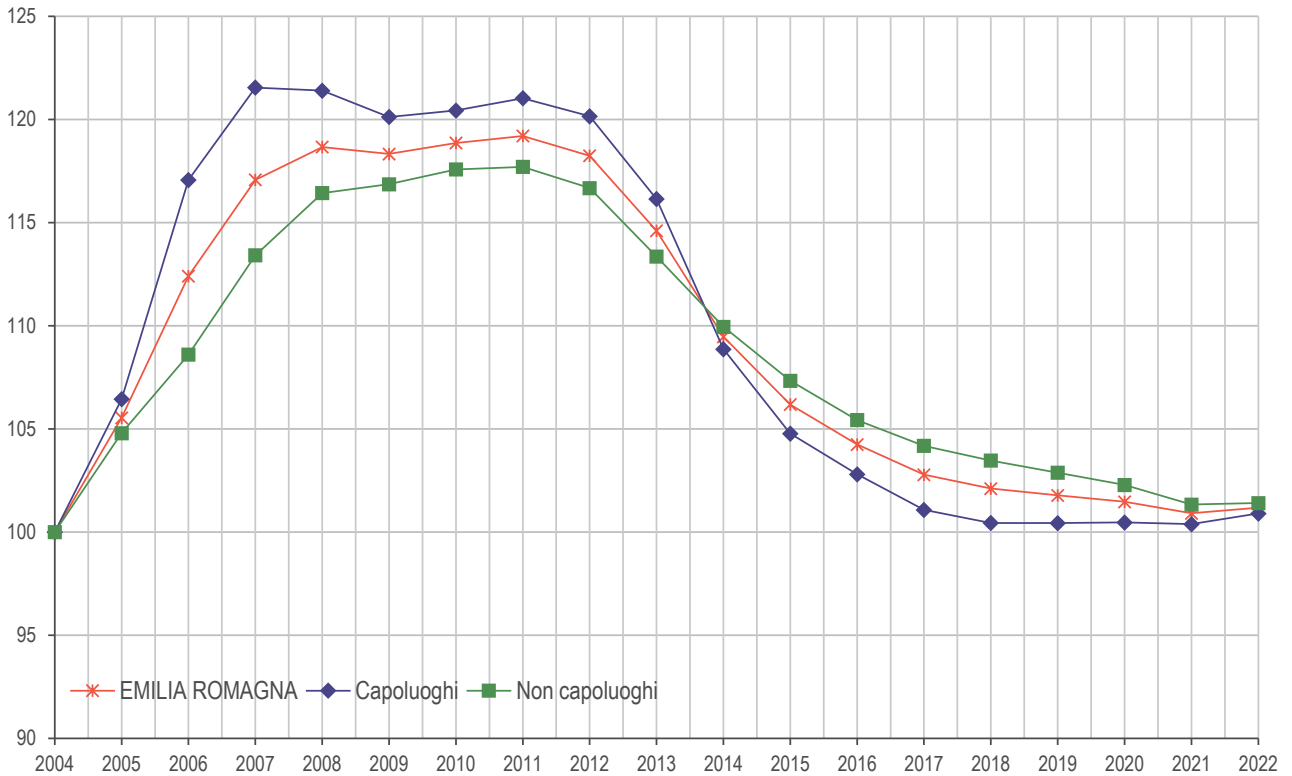
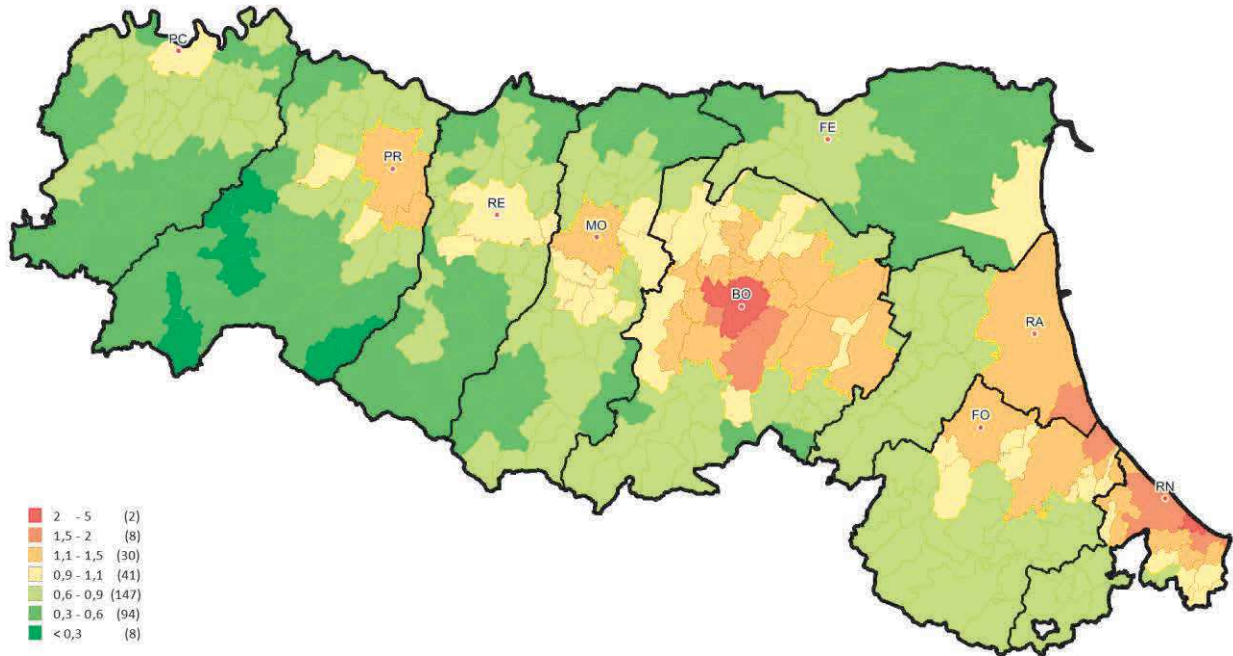
Si segnala che dal 17 giugno 2021, in attuazione dell'art. 3 della Legge 28 maggio 2021 n. 84, sono stati aggregati alla Provincia di Rimini i Comuni di Montecopiolo e Sassofeltrio, distaccati dalla provincia di Pesaro e Urbino. Il passaggio delle competenze territoriali tra le due provincie, connesse alla rilevazione e aggiornamento della banca dati OMI, si è concretizzato nel corso del 1° semestre 2023.

In questo paragrafo è analizzata la composizione, la dinamica e l'andamento del mercato immobiliare residenziale, registrati nel corso del 2022, nel dettaglio territoriale relativo alla provincia di Rimini, suddivisa in sei macroaree, che costituiscono aggregazioni di comuni contigui con caratteristiche sociali, infrastrutturali, geografiche, economiche e immobiliari omogenee (Figura 44), di seguito elencate:

- **Rimini Comune** Capoluogo
- **Alta Valmarecchia:** Casteldelci, Maiolo, Novafeltria, Pennabilli, San Leo, Sant'Agata Feltria, Talamello
- **Marano - Valle del Conca:** Coriano, Gemmano, Mondaino, Montecopiolo, Montescudo-Monte Colombo, Montefiore, Conca, Montegrolfo, Morciano di Romagna, Saludecio, San Clemente, San Giovanni in Marignano, Sassofeltrio
- **Riviera Nord:** Bellaria Igea Marina
- **Riviera Sud:** Cattolica, Misano Adriatico, Riccione
- **Val Marecchia:** Poggio-Torriana, Sant'Arcangelo di Romagna, Verucchio

In Tabella 39 sono riportate le informazioni aggregate riscontrate in ogni macroarea provinciale con riferimento alla numerosità delle transazioni, alla distribuzione delle compravendite all'interno della provincia, oltre all'indicatore dell'intensità del mercato immobiliare (IMI) e relative differenze rispetto all'anno 2021.

La Provincia di Rimini, con 4.504 NTN, mostra un moderato calo delle transazioni nel campo residenziale (-2,4%) rispetto al 2021, in controtendenza con il trend positivo regionale. Nonostante il calo, si fa notare che il numero delle NTN rimane comunque più elevato di quelli registrati nel 2020 condizionato dalla pandemia (3.336 NTN) e negli anni precedenti 2018 (3.189 NTN) e 2019 (3.434 NTN).

La contrazione non è diffusa in tutta la provincia, si registra infatti nelle macroaree Marano-Valle del Conca con il -2,7% (600 NTN), Riviera Sud con il -12,3% (1.017 NTN) e Rimini Capoluogo con il -2,4% (1.941 NTN), mentre nelle restanti macroaree il trend delle transazioni risulta in crescita con il +25,8% (213 NTN) dell'Alta Val Marecchia, con il +11,5% (325 NTN) della Riviera Nord e con il +3,6% (404 NTN) della Val Marecchia.

L'andamento storico degli scambi (NTN) a partire dall'anno 2004, è sintetizzato nel diagramma riprodotto in

Figura 45 per l'intera provincia (con linea tratteggiata rossa), per il capoluogo (con linea Intera blu) e per i comuni non capoluogo (con linea intera verde).

L'attenuarsi degli scambi registrato nel 2022 è confermato anche dall'indicatore IMI di Tabella 39, che a livello provinciale rileva una variazione negativa, in discontinuità con il 2021, come rappresentata nel grafico di Figura 46, dove è sintetizzato l'andamento storico dell'IMI a partire dal 2004 per l'intera provincia (con linea tratteggiata rossa), per il capoluogo (con linea Intera blu) e per i comuni non capoluogo (con linea intera verde).

In Tabella 40 viene fornita per l'intera provincia e per ogni macroarea la quotazione media del 2022 e la variazione percentuale rispetto al 2021. La provincia registra complessivamente una flessione rispetto all'anno precedente pari a -2,3%, con variazioni comprese tra -4% nella macroarea Riviera Nord e -0,6% nella macroarea Val Marecchia. In termini assoluti, la macroarea maggiormente apprezzata risulta Riviera sud con quotazione media pari a 3.070 €/m², seguita da Rimini Capoluogo con 2.179 €/m², mentre la quotazione più modesta si registra nell'Alta Val Marecchia con 1.065 €/m².

L'andamento storico dell'indice delle quotazioni a partire dal 2004 per l'intera provincia (con linea tratteggiata rossa), per il capoluogo (con linea Intera blu) e per i comuni non capoluogo (con linea intera verde) è sintetizzato nel grafico di Figura 47: Numero indice quotazioni per intera provincia, capoluogo e comuni non capoluogo.

La provincia – Rimini

Figura 44: Macroaree provinciali di Rimini



Tabella 39: NTN, IMI e variazione annua per macroarea provinciale

Macroaree provinciali	NTN 2022	NTN Variazione % 2022/21	IMI 2022	Differenza IMI 2022/21	Quota NTN 2022 per macroarea
ALTA VALMARECCHIA	213	25,8%	1,7%	0,34	4,7%
MARANO - VALLE DEL CONCA	600	-2,7%	2,2%	-0,07	13,3%
RIVIERA NORD	325	11,5%	2,5%	0,25	7,2%
RIVIERA SUD	1.017	-12,3%	2,3%	-0,34	22,6%
VAL MARECCHIA	407	3,6%	2,2%	0,07	9,0%
RIMINI CAPOLUOGO	1.941	-2,2%	2,4%	-0,06	43,1%
RIMINI	4.504	-2,4%	2,3%	-0,07	100,0%

Figura 45: Numero indice NTN per intera provincia, capoluogo e comuni non capoluogo

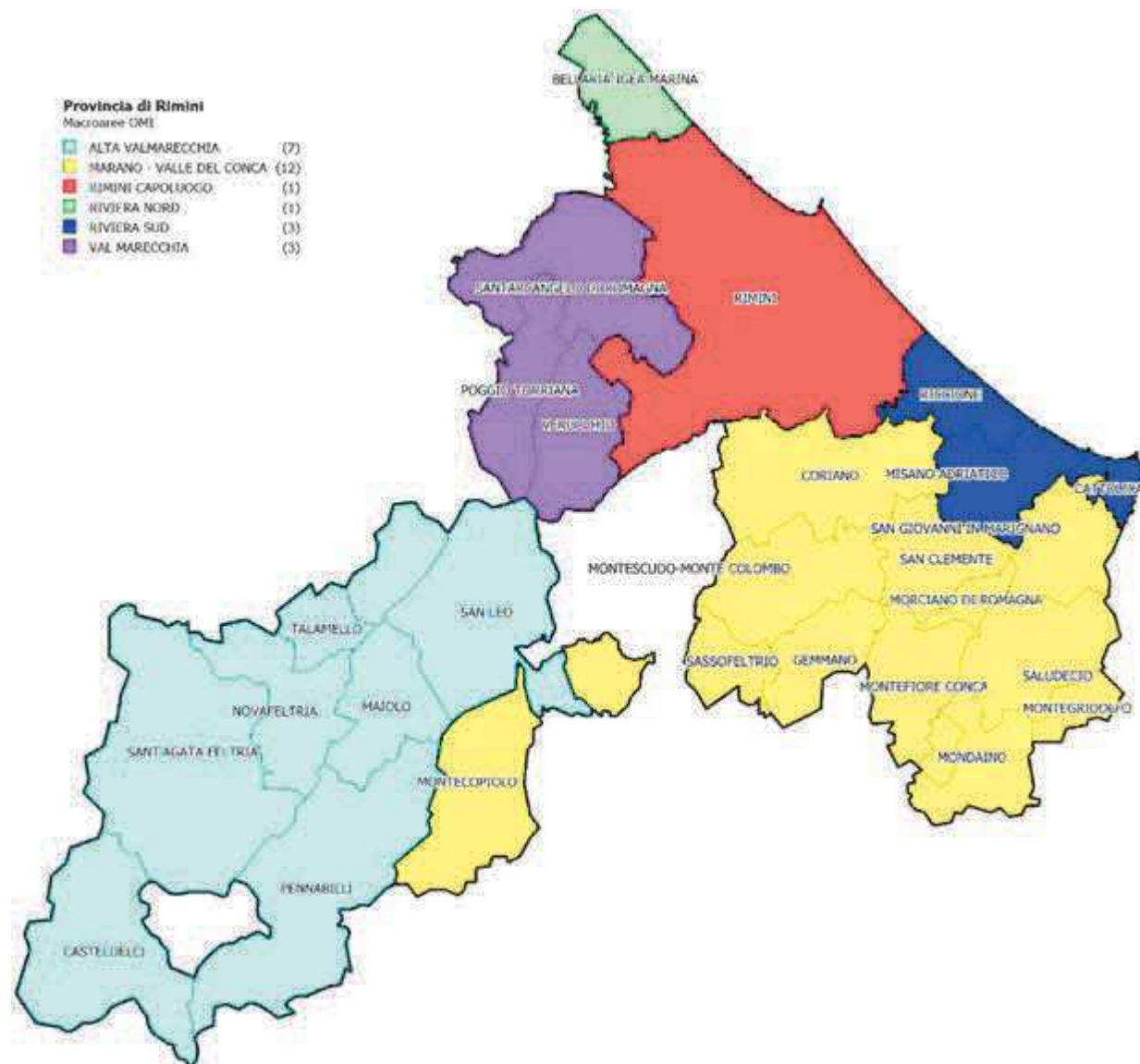

Figura 46: IMI per intera provincia, capoluogo e comuni non capoluogo



Tabella 40: Quotazione media e variazione annua per macroarea provinciale

Macroaree provinciali	Quotazione media €/m ² 2022	Quotazione media Var % 2022/21
ALTA VALMARECCHIA	1.065	-1,4%
MARANO - VALLE DEL CONCA	1.602	-0,8%
RIVIERA NORD	1.975	-4,0%
RIVIERA SUD	3.070	-2,5%
VAL MARECCHIA	1.699	-0,6%
RIMINI CAPOLUOGO	2.179	-2,8%
RIMINI	2.166	-2,3%

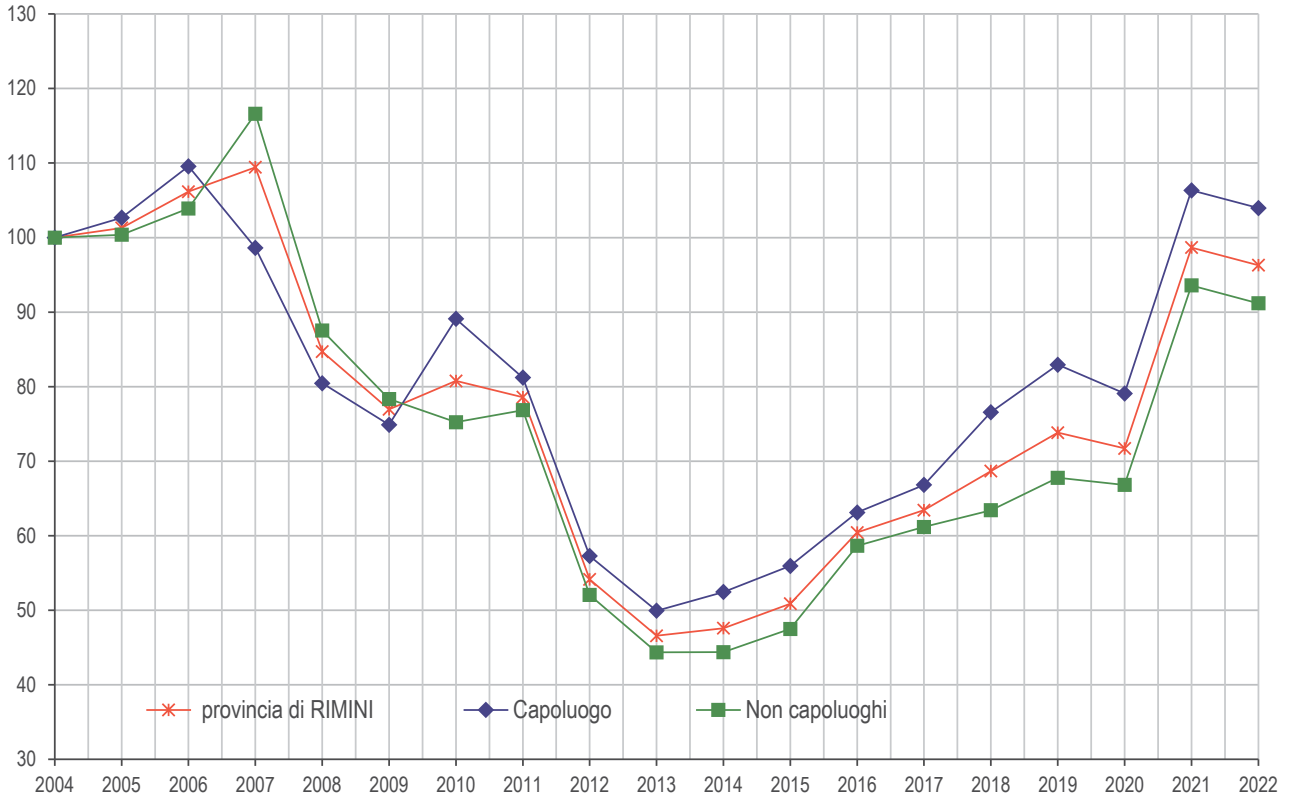
Figura 47: Numero indice quotazioni per intera provincia, capoluogo e comuni non capoluogo

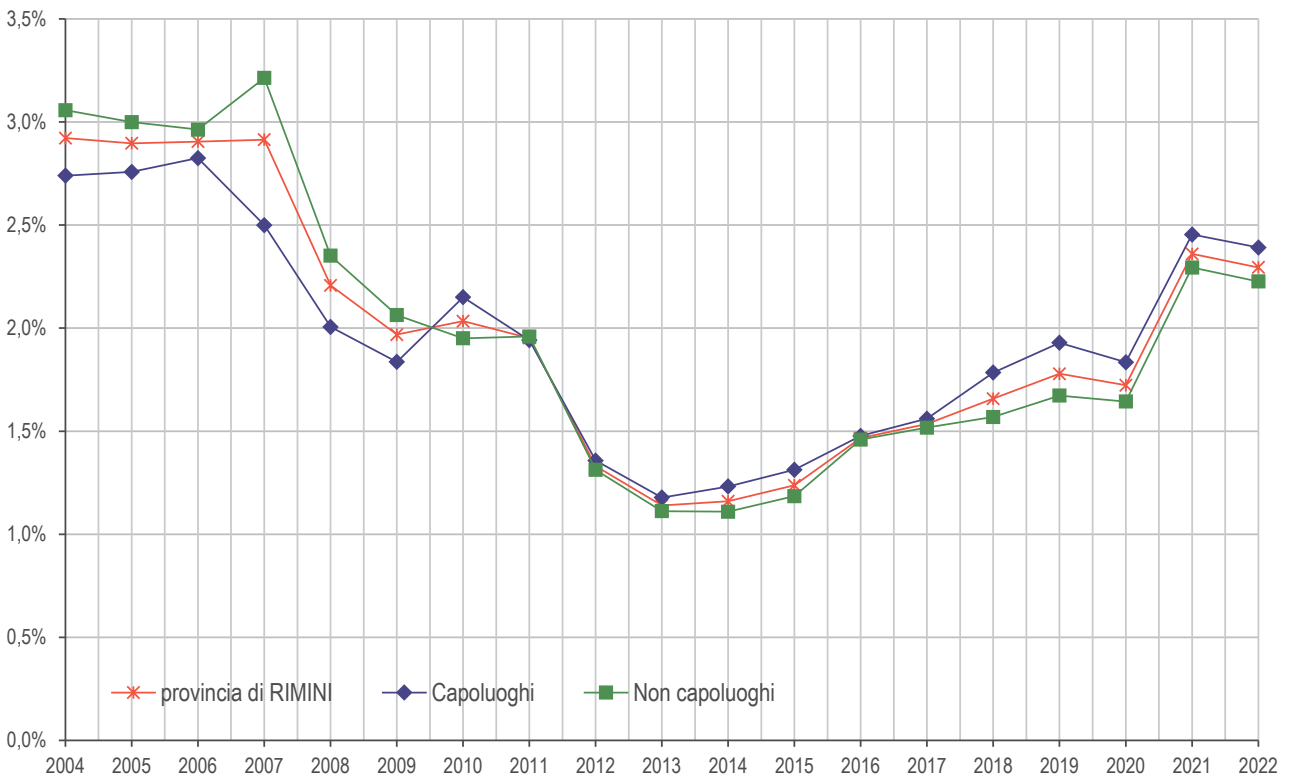
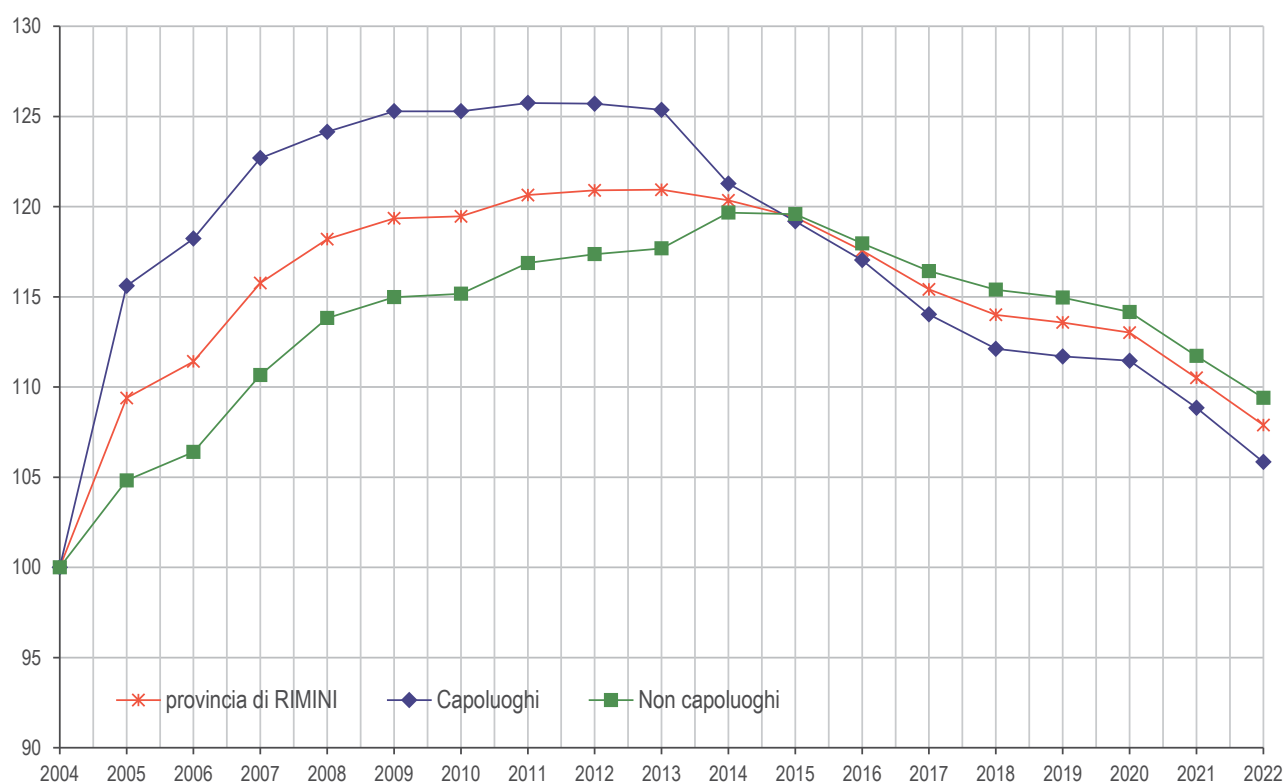

Il comune - Rimini

Per consentire una più fluida lettura dei dati riguardanti l'analisi del mercato immobiliare, il territorio comunale è stato articolato in 23 Zone OMI di diversa ampiezza, che presentano caratteristiche simili per densità di urbanizzazione, situazioni socio-economiche, servizi, infrastrutture e posizione geografica. In Tabella 41 sono riportati i volumi di abitazioni compravendute (NTN) e l'indicatore di intensità del mercato IMI (quota dello stock di abitazioni compravenduto) e la quotazione media con le relative variazioni annue, nel dettaglio delle Zone OMI del Comune capoluogo di Rimini.

Osservando i dati riportati, si rileva che nel 2022 Rimini capoluogo, con 1.941 NTN, mostra un calo delle compravendite nel segmento residenziale del -2,2% rispetto al 2021, in controtendenza con l'andamento positivo regionale. La contrazione non è omogenea, né diffusa in tutte le zone OMI; le variazioni oscillano da + 69,4% della zona E2 (Santa Giustina-Zona Ikea) a -36,1% della zona D4 (Turchetta). Assume scarsa significatività la variazione osservata per la zona D6 – Colle Covignano, pari a + 300%, in quanto determinata da un irrisorio numero di compravendite.

In termini assoluti, il maggior numero di scambi si registra nella zona B5 (375 NTN), seguita dalle zone D9 (218 NTN), C3 (166 NTN) B1 (165 NTN) e B7 (132 NTN).

Per quanto riguarda l'aspetto economico, sull'intero comune si registra una modesta flessione rispetto all'anno precedente (-3%) con una quotazione media pesata di 2.270 €/m². Le variazioni sono comprese tra il -4,5% della zona B2 e il -2,1% delle zone C1, C3, D6 e D11.

In termini di apprezzamento, è ancora la zona di Marina Centro (B7) a conservare il ruolo principale con una quotazione pari a 2.858 €/m², mentre la quotazione più modesta pari a 1.700 €/m² si registra nel Zone extraurbane (E1, E2, E3) e nella zona rurale (R5).

Tabella 41: NTN, IMI e quotazione media – Comune di Rimini

Zona OMI	Denominazione	NTN 2022	NTN Var % 2022/21	IMI 2022	Quotazione media €/m ² 2022	Quotazione media Variazione % 2022/21
B1	CENTRO STORICO E BORGO SAN GIULIANO	165	37,4%	3,10%	2.483	-2,8%
B2	SAN GIULIANO MARE - DA PARCO XXV APRILE ALLA DARSENA	88	-19,5%	1,86%	2.500	-4,5%
B5	CORONA URBANA	375	-18,1%	2,36%	2.371	-3,9%
B7	MARINA CENTRO	132	-5,7%	2,47%	2.858	-2,6%
C1	RIVABELLA	34	30,4%	2,20%	2.342	-2,1%
C2	LUNGOMARE G. DI VITTORIO TRA P.LE TOSCANINI E P.LE CROCE	26	-14,4%	2,61%	2.525	-2,3%
C3	LAGOMAGGIO - OSPEDALE	166	2,9%	2,42%	2.358	-2,1%
C4	CELLE - CIMITERO - FERROVIA RAVENNA	31	-9,6%	1,59%	2.158	-2,6%
D1	VISERBA E VISERBELLA MONTE FERROVIA	83	-11,5%	2,04%	2.188	-2,8%
D10	BELLARIVA MAR E - MAREBELLO - RIVAZZURRA - MIRAMARE	100	21,2%	3,56%	2.283	-3,4%
D11	VISERBA E VISERBELLA MARE	54	6,3%	2,19%	2.317	-2,1%
D2	TORRE PEDRERA MARE	75	16,3%	2,55%	2.125	-3,2%
D3	TORRE PEDRERA MONTE	7	23,5%	1,26%	1.900	-2,6%
D4	ZONA INDUSTRIALE NORD - TURCHETTA	35	-36,1%	2,46%	2.058	-2,8%
D5	VIA MARECCHIESE A MONTE DELLA STATALE	60	-29,6%	2,00%	2.000	-3,0%
D6	COLLE COVIGNANO	8	300,0%	2,40%	2.375	-2,1%
D7	ZONA GROTTA ROSSA - VILLAGGIO PRIMO MAGGIO	67	12,3%	3,11%	2.208	-2,2%
D8	ZONA ARTIGIANALE SUD - GROSRIMINI	38	11,9%	2,35%	2.117	-2,3%
D9	BELLARIVA - MIRAMARE A MONTE DELLA FERROVIA	218	20,1%	2,52%	2.208	-2,6%
E1	S.VITO	11	26,7%	2,84%	1.700	-2,9%
E2	S.GIUSTINA - ZONA IKEA	25	69,4%	2,32%	1.700	-2,9%
E3	CORPOLO'	17	-10,5%	1,83%	1.700	-2,9%
R5	ZONA AGRICOLA	113	3,5%	1,80%	1.700	-2,9%
nd	ND	17	-61,4%	-	-	-
RIMINI		1.941	-2,2%	2,39%	2.270	-3,0%

Considerazioni metodologiche

Le fonti utilizzate

I dati elaborati sono contenuti negli archivi delle banche dati catastali, di pubblicità immobiliare, del registro e dell'Osservatorio Mercato Immobiliare (OMI) dell'Agenzia delle Entrate.

Dalle Banche Dati Catastali sono desunte le informazioni relative alla consistenza degli *stock* esistenti di unità immobiliari per alcune categorie catastali.

Dalle Banche Dati della Pubblicità immobiliare (ex Conservatorie) sono desunte le informazioni relative alle compravendite. I dati di consuntivo, estratti nel mese di febbraio, si riferiscono a ciascuna annualità, salvo possibili registrazioni avvenute oltre i termini di legge. Si tratta in ogni caso di quantità residuali non rilevanti ai fini statistici.

Dalle Banche dati delle Quotazioni OMI sono desunte le informazioni relative ai valori immobiliari delle tipologie residenziali (abitazioni di tipo economico, abitazioni civili, abitazioni signorili, ville e villini).

Tabella delle aggregazioni delle categorie catastali

	(Categoria catastale)	(Descrizione)
SETTORE RESIDENZIALE	A1	Abitazione di tipo signorile
	A2	Abitazioni di tipo civile
	A3	Abitazioni di tipo economico
	A4	Abitazioni di tipo popolare
	A5	Abitazioni di tipo ultrapopolare
	A6	Abitazioni di tipo rurale
	A7	Abitazione in villino
	A8	Abitazione in villa
	A9	Castelli, palazzi di pregio artistici o storici.
	A11	Abitazioni ed alloggi tipici dei luoghi.

Tabella delle classi dimensionali delle abitazioni

Monocalci	Fino a 2,5 vani catastali
Piccola	da 2,5 e fino a 4 vani catastali
Medio - piccola	da 4 e fino a 5,5 vani catastali
Media	da 5,5 e fino a 7 vani catastali
Grande	Maggiore di 7 vani catastali
nd	Non determinate - Unità immobiliari per le quali non è presente nella Nota Unica, di trascrizione e registrazione, la consistenza in vani catastali.

Glossario

NTN	Numero di transazioni di unità immobiliari "normalizzate". Le compravendite dei diritti di proprietà sono "contate" relativamente a ciascuna unità immobiliare tenendo conto della quota di proprietà oggetto di transazione; ciò significa che se di un'unità immobiliare è compravenduta una frazione di quota di proprietà, per esempio il 50%, essa non è contata come una transazione, ma come 0,5 transazioni.
IMI	(Intensità del Mercato Immobiliare) Rapporto percentuale tra NTN e <i>stock</i> di unità immobiliari, indica la quota percentuale di <i>stock</i> compravenduto in un determinato periodo.
<i>Stock</i> di unità immobiliari	Numero di unità immobiliari censite negli archivi catastali relativamente ad un determinato ambito territoriale.
ZONA OMI	La zona OMI è una porzione continua del territorio comunale che riflette un comparto omogeneo del mercato immobiliare locale, nel quale si registra uniformità di apprezzamento per condizioni economiche e socio-ambientali. Tale uniformità viene tradotta in omogeneità nei caratteri posizionali, urbanistici, storico-ambientali, socio-economici degli insediamenti, nonché nella dotazione dei servizi e delle infrastrutture urbane. Nella zona omogenea individuata i valori di mercato unitari delle unità immobiliari, in stato di conservazione e manutenzione ordinario, hanno uno scostamento, tra valore minimo e valore massimo, non superiore al 50%, riscontrabile per la tipologia edilizia prevalente, nell'ambito della destinazione residenziale.
QUOTAZIONE DI RIFERIMENTO MEDIA COMUNALE	La banca dati delle quotazioni OMI fornisce per tutti i comuni italiani (8.096), a loro volta suddivisi in circa 31.000 zone omogenee, un intervallo dei valori di mercato e di locazione sia delle tipologie residenziali (abitazioni signorili, civili, economiche, ville e villini), sia delle principali altre tipologie di fabbricati: uffici, negozi, laboratori, capannoni, magazzini, box e posti auto. L'aggiornamento delle quotazioni avviene con cadenza semestrale. La quotazione in €/m ² a livello comunale è calcolata come media dei valori centrali degli intervalli di tutte le tipologie residenziali presenti in ogni zona OMI appartenente al comune.
QUOTAZIONE MEDIA PESATA	Quando si esaminano raggruppamenti territoriali (Italia, macroarea geografica, regione, provincia, macroarea provinciale) le quotazioni di riferimento relative, sono calcolate pesando le quotazioni comunali con lo <i>stock</i> abitativo presente in ogni comune, rapportato allo <i>stock</i> totale dell'aggregazione considerata. Inoltre, per il comune capoluogo oggetto di analisi nella presente nota, il valore medio viene calcolato pesando le quotazioni di zona con lo <i>stock</i> abitativo presente in ogni zona, rapportato allo <i>stock</i> comunale.
QUOTAZIONE MEDIA DI ZONA OMI	La quotazione media di zona delle abitazioni è la media aritmetica dei valori centrali degli intervalli di quotazioni OMI riferiti alle tipologie edilizie residenziali (Abitazioni signorili, Abitazioni civili, Abitazioni di tipo economico e Ville e villini) valorizzate in quella zona.
DIFFERENZIALE VALORE MEDIO	Rapporto tra il valore medio di un ambito territoriale (comune, macroarea urbana, zona OMI) rispetto al valore medio pesato dell'aggregazione di livello superiore.
SUPERFICIE DELLE ABITAZIONI	Le superfici complessive e medie per unità residenziale oggetto di compravendita sono state stimate sulla base dei vani catastali e della superficie del vano medio comunale. La banca dati catastale contiene per circa il 90% delle unità del gruppo A la misura della superficie calcolata secondo i criteri definiti nell'allegato C del decreto del Presidente della Repubblica 23 marzo 1998 n. 138. Sulla base di tali informazioni è stata calcolata, nell'ambito di ciascun comune la dimensione media in m ² del vano delle unità abitative.

Indici

Indice generale

pagina *titolo*

3	Avvertenze generali e legende
13	Imprese attive per natura giuridica
29	Unità locali attive per tipo di unità locale
45	Imprese attive per classe di addetti
61	Addetti alle imprese attive per classe di addetti
77	Appendice
105	Indici

Indice delle tavole

pagina

tabella

titolo

Imprese attive per natura giuridica

14	CS.01.01	Imprese attive per natura giuridica e divisione Ateco - F - Costruzioni
15	CS.01.02	Imprese attive per natura giuridica e gruppo Ateco - F - Costruzioni
16	CS.01.03	Imprese attive per natura giuridica e territorio - F - Costruzioni
17	CS.01.04.01	Imprese attive per natura giuridica e territorio - F 41 - Costruzione di edifici
18	CS.01.04.02	Imprese attive per natura giuridica e territorio - F 42 - Ingegneria civile
19	CS.01.04.03	Imprese attive per natura giuridica e territorio - F 43 - Lavori di costruzione specializzati
20	CS.01.05.01	Imprese attive per natura giuridica e territorio - F 41.1 - Sviluppo di progetti immobiliari
21	CS.01.05.02	Imprese attive per natura giuridica e territorio - F 41.2 - Costruzione di edifici residenziali e non residenziali
22	CS.01.05.03	Imprese attive per natura giuridica e territorio - F 42.1 - Costruzione di strade e ferrovie
23	CS.01.05.04	Imprese attive per natura giuridica e territorio - F 42.2 - Costruzione di opere di pubblica utilità
24	CS.01.05.05	Imprese attive per natura giuridica e territorio - F 42.9 - Costruzione di altre opere di ingegneria civile
25	CS.01.05.06	Imprese attive per natura giuridica e territorio - F 43.1 - Demolizione e preparazione del cantiere edile
26	CS.01.05.07	Imprese attive per natura giuridica e territorio - F 43.2 - Installazione di impianti elettrici, idraulici ed altri lavori di costruzione e installazione
27	CS.01.05.08	Imprese attive per natura giuridica e territorio - F 43.3 - Completamento e finitura di edifici
28	CS.01.05.09	Imprese attive per natura giuridica e territorio - F 43.9 - Altri lavori specializzati di costruzione

Unità locali attive per tipo di unità locale

30	CS.02.01	Unità locali delle imprese attive per tipologia di unità locale e divisione Ateco - F - Costruzioni
31	CS.02.02	Unità locali delle imprese attive per tipologia di unità locale e gruppo Ateco - F - Costruzioni
32	CS.02.03	Unità locali delle imprese attive per tipologia di unità locale e territorio - F - Costruzioni
33	CS.02.04.01	Unità locali delle imprese attive per tipologia di unità locale e territorio - F 41 - Costruzione di edifici
34	CS.02.04.02	Unità locali delle imprese attive per tipologia di unità locale e territorio - F 42 - Ingegneria civile
35	CS.02.04.03	Unità locali delle imprese attive per tipologia di unità locale e territorio - F 43 - Lavori di costruzione specializzati
36	CS.02.05.01	Unità locali delle imprese attive per tipologia di unità locale e territorio - F 41.1 - Sviluppo di progetti immobiliari
37	CS.02.05.02	Unità locali delle imprese attive per tipologia di unità locale e territorio - F 41.2 - Costruzione di edifici residenziali e non residenziali
38	CS.02.05.03	Unità locali delle imprese attive per tipologia di unità locale e territorio - F 42.1 - Costruzione di strade e ferrovie
39	CS.02.05.04	Unità locali delle imprese attive per tipologia di unità locale e territorio - F 42.2 - Costruzione di opere di pubblica utilità

40	CS.02.05.05	Unità locali delle imprese attive per tipologia di unità locale e territorio - F 42.9 - Costruzione di altre opere di ingegneria civile
41	CS.02.05.06	Unità locali delle imprese attive per tipologia di unità locale e territorio - F 43.1 - Demolizione e preparazione del cantiere edile
42	CS.02.05.07	Unità locali delle imprese attive per tipologia di unità locale e territorio - F 43.2 - Installazione di impianti elettrici, idraulici ed altri lavori di costruzione e installazione
43	CS.02.05.08	Unità locali delle imprese attive per tipologia di unità locale e territorio - F 43.3 - Completamento e finitura di edifici
44	CS.02.05.09	Unità locali delle imprese attive per tipologia di unità locale e territorio - F 43.9 - Altri lavori specializzati di costruzione

Imprese attive per classe di addetti

46	CS.03.01	Imprese attive per classe di addetti e divisione Ateco - F - Costruzioni
47	CS.03.02	Imprese attive per classe di addetti e gruppo Ateco - F - Costruzioni
48	CS.03.03	Imprese attive per classe di addetti e territorio - F - Costruzioni
49	CS.03.04.01	Imprese attive per classe di addetti e territorio - F 41 - Costruzione di edifici
50	CS.03.04.02	Imprese attive per classe di addetti e territorio - F 42 - Ingegneria civile
51	CS.03.04.03	Imprese attive per classe di addetti e territorio - F 43 - Lavori di costruzione specializzati
52	CS.03.05.01	Imprese attive per classe di addetti e territorio - F 41.1 - Sviluppo di progetti immobiliari
53	CS.03.05.02	Imprese attive per classe di addetti e territorio - F 41.2 - Costruzione di edifici residenziali e non residenziali
54	CS.03.05.03	Imprese attive per classe di addetti e territorio - F 42.1 - Costruzione di strade e ferrovie
55	CS.03.05.04	Imprese attive per classe di addetti e territorio - F 42.2 - Costruzione di opere di pubblica utilità
56	CS.03.05.05	Imprese attive per classe di addetti e territorio - F 42.9 - Costruzione di altre opere di ingegneria civile
57	CS.03.05.06	Imprese attive per classe di addetti e territorio - F 43.1 - Demolizione e preparazione del cantiere edile
58	CS.03.05.07	Imprese attive per classe di addetti e territorio - F 43.2 - Installazione di impianti elettrici, idraulici ed altri lavori di costruzione e installazione
59	CS.03.05.08	Imprese attive per classe di addetti e territorio - F 43.3 - Completamento e finitura di edifici
60	CS.03.05.09	Imprese attive per classe di addetti e territorio - F 43.9 - Altri lavori specializzati di costruzione

Addetti alle imprese attive per classe di addetti

62	CS.04.01	Addetti alle imprese attive per classe di addetti e divisione Ateco - F - Costruzioni
63	CS.04.02	Addetti alle imprese attive per classe di addetti e gruppo Ateco - F - Costruzioni
64	CS.04.03	Addetti alle imprese attive per classe di addetti e territorio - F - Costruzioni
65	CS.04.04.01	Addetti alle imprese attive per classe di addetti e territorio - F 41 - Costruzione di edifici
66	CS.04.04.02	Addetti alle imprese attive per classe di addetti e territorio - F 42 - Ingegneria civile
67	CS.04.04.03	Addetti alle imprese attive per classe di addetti e territorio - F 43 - Lavori di costruzione specializzati
68	CS.04.05.01	Addetti alle imprese attive per classe di addetti e territorio - F 41.1 - Sviluppo di progetti immobiliari
69	CS.04.05.02	Addetti alle imprese attive per classe di addetti e territorio - F 41.2 - Costruzione di edifici residenziali e non residenziali
70	CS.04.05.03	Addetti alle imprese attive per classe di addetti e territorio - F 42.1 - Costruzione di strade e ferrovie
71	CS.04.05.04	Addetti alle imprese attive per classe di addetti e territorio - F 42.2 - Costruzione di opere di pubblica utilità

<i>pagina</i>	<i>tabella</i>	<i>titolo</i>
72	CS.04.05.05	Addetti alle imprese attive per classe di addetti e territorio - F 42.9 - Costruzione di altre opere di ingegneria civile
73	CS.04.05.06	Addetti alle imprese attive per classe di addetti e territorio - F 43.1 - Demolizione e preparazione del cantiere edile
74	CS.04.05.07	Addetti alle imprese attive per classe di addetti e territorio - F 43.2 - Installazione di impianti elettrici, idraulici ed altri lavori di costruzione e installazione
75	CS.04.05.08	Addetti alle imprese attive per classe di addetti e territorio - F 43.3 - Completamento e finitura di edifici
76	CS.04.05.09	Addetti alle imprese attive per classe di addetti e territorio - F 43.9 - Altri lavori specializzati di costruzione

QUADERNI DI STATISTICA – COSTRUZIONI 2022

Camera di commercio della Romagna - Forlì-Cesena e Rimini

Presidente: Carlo Battistini

Segretario Generale: Roberto Albonetti

Responsabile Redazione Ufficio Informazione Economica: Cinzia Cimatti

Redazione: Andrea Donati

I dati contenuti in questa pubblicazione sono forniti da INFOCAMERE (banca dati StockView) ed elaborati tramite SIMET, Sistema Integrato di Monitoraggio dell'Economia del Territorio realizzato dall'Azienda Speciale CISE per la Camera di commercio
GIUGNO 2023